Digitized by the Internet Archive
in 2022 with funding from
Atla

https://archive.org/details/puertoricoevangl3699unse

PUERTO RICO EVANGELICO

«Pro Christo»

NUMERO ESPECIAL 35° ANIVERSARIO

XXVI | Ponce, P. R., 10 de julio de 1947 | Número 9

Ministros, Maestros y Oficiales de la Primera Iglesia Evangélica Española 52 Este--Calle 102. Nueva York.

Rdo. Edicer N. Rodríguez, Pastor -- Rdo. Herminio L. Pérez, Pastor Asociado

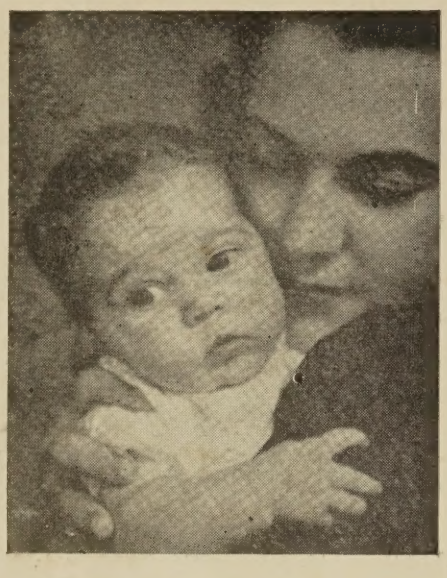

Estudio Fotográfico Castro

★

"El ESTUDIO de los NIÑOS"
Fotografías en Bellos Colores

★

Ponce de León 1453, Pda. 21.

Teléfono 2-5477 — Santurce, Puerto Rico

TALLER BONILLA

★

MECANICA DE AUTOMOVILES EN GENERAL

PINTURA "DUCO", HOJALATERIA, TALABARTERIA

Calle Concordia — Ponce, Puerto Rico

PRIMERA IGLESIA BAUTISTA DE HABLA ESPAÑOLA

85 Fulton Street, Brooklyn, N. Y.

★

PASTOR: RDO. JOSE ACEVEDO
24 Hicks St., Brooklyn, N. Y.—
Tel. Cu. 6-5053

REGALAMOS

Un ejemplar de la obra

"CAMINO DE VICTORIA"
de Guillermo Cotto Thorner

a toda persona que consiga 5 suscripciones a la revista PUERTO RICO EVANGELICO o una suscripción por cinco años. PAGO ADELANTADO. Tan pronto tenga la primera suscripción ordénela. Nosotros la anotaremos a su favor.——$1.50—24 ediciones al año.

Puerto Rico Evangélico
Apartado 1707, Ponce, Puerto Rico

SUSCRIPCIONES

Departamento de Circulación
Puerto Rico Evangélico
Apt. 1707, Ponce, P. R.

Estimados señores:

Sírvanse suscribirme a la revista "Puerto Rico Evangélico por.... año. Incluyo la cantidad de $.....

Nombre .....

Apt. de Correos .... Calle y Núm. .....

Ciudad ..... País .....

Suscripción anual: $1.50 o. a. 24 números. Pago adelantado. En los demás países: $2.00.

EDITORIAL

¿FONDOS DEL GOBIERNO?

El nuevo obispo católico-romano de Ponce ha declarado que aunque en Puerto Rico "más del 90 por ciento de los naturales son católicos, no podemos conseguir fondos del gobierno para extender nuestras escuelas, y no quieren permitir la enseñanza de religión en las otras escuelas."

En primer lugar, le estamos muy agradecidos al nuevo obispo romano-norteamericano por confirmar con sus palabras toda la enérgica campaña de los evangélicos puertorriqueños en torno a la enseñanza de religión en las escuelas.

Desde los días del Plan Gallardo, los evangélicos puertorriqueños advertimos y denunciamos con todas nuestras energías que detrás del plan de enseñanza religiosa se escondían otros propósitos muy peligrosos.

El nuevo obispo de Ponce acaba de declarar "que no pueden conseguir fondos del gobierno para extender nuestras escuelas." He ahí el propósito escondido detrás de toda la campaña de enseñanza religiosa. "Fondos del gobierno."

Ahora no se menciona el plan de tiempo libre, ni la asistencia de los niños a los templos, ni la visita de los ministros y los sacerdotes a las escuelas. Ante la rotunda derrota que le hemos infligido a tan funestos planes, el nuevo jerarca romano, por fin confiesa, que todo es asunto de "fondos del gobierno."

"Fondos del gobierno", fondos que han sido recaudados con las contribuciones de protestantes, espiritistas, masones, ateos, católicos, ahora son reclamados para sostener "nuestras escuelas", las escuelas parroquiales católicas.

Ante la derrota que han sufrido los partidarios de estos planes fascistas, contrarios a las leyes vigentes en Puerto Rico, el nuevo obispo norteamericano las emprende contra nuestros legisladores. Los acusa de entorpecer los planes de la Iglesia Católica en esta isla. Tal parece que ha olvidado los funestos resultados que obtuvo la Jerarquía Romana cuando en las últimas elecciones quiso dictarle pautas a los electores.

En Puerto Rico nadie se opone a la enseñanza religiosa. Los evangélicos creemos en ella y la vivimos. Día tras día nuestros obreros se esfuerzan por llevar a los niños y a sus padres a nuestros templos para ofrecerle enseñanza religiosa. Y nunca hemos solicitado "fondos del gobierno", aunque somos una minoría, aunque no somos el 90 por ciento de la población puertorriqueña.

Los evangélicos reconocemos el derecho de los católicos a establecer y desarrollar sus escuelas parroquiales con fondos católicos y de todos los grupos religiosos y cívicos que quieran ayudarles, incluyendo a los mismos evangélicos. Pero con los fondos del gobierno, no.

Lo que no toleramos es que a nombre de una mayoría nominal y violentando las normas democráticas se usen los fondos del gobierno para enseñanza religiosa y para otros fines.

El nuevo Obispo de Ponce debe saber que la vida religiosa demanda sacrificio. Y la enseñanza de una religión demanda mayores sacrificios. Desarrolle usted en su diócesis un clero trabajador, organice las juventudes católicas y déles participación en los programas religiosos, canalice toda su influencia entre los acaudalados de este país hacia el logro de los fondos que su programa necesita, fomente un auténtico espíritu cristiano entre sus huestes y entonces usted podrá realizar sus planes de enseñanza religiosa. Que no se diga, que la Iglesia Católica con el 90 por ciento de la población puertorriqueña entre sus feligreses, según las estadísticas del nuevo obispo, no puede estructurar un programa de educación religiosa similar o superior al de las minorías religiosas, sin usar "los fondos del gobierno."

Use usted, nuevo obispo de Ponce, su 90 por ciento de nuestra población y deje a los legisladores que usen "los fondos del gobierno" en la tarea de rehabilitar a este pueblo lo más rápidamente posible.

UN AÑO MAS

La edición anterior cerró el volúmen número treinticinco de esta revista. Fundada el 10 de julio de 1912, la revista "Puerto Rico Evangélico" ha sido publicada sin interrupción desde entonces.

Celebramos el aniversario publicando esta edición que corresponde al número 992. Recogemos en sus páginas la mayor parte de las secciones que en los últimos meses hemos venido presentando a los lectores. Aparecen por primera vez las secciones Calendario Evangélico y Gráficas Bíblicas.

'Puerto Rico Evangélico" al celebrar su trigésimoquinto aniversario saluda a todos sus lectores y amigos. Nos sentimos contentos y agradecidos por la cooperación que hemos recibido de las iglesias evangélicas, los pastores y agentes en la isla y en el extranjero, las juntas misioneras, los anunciantes y los miles de suscritores a través de toda América.

Seguimos adelante siendo leales a los principios e ideales de esta revista, que son los de nuestro Señor Jesucristo y todos sus fieles acompañantes. Así nos ayude Dios.

22255

PUERTO RICO EVANGELICO

DIRECTOR
Jorge N. Cintrón

ADMINISTRADOR
Israel Bracer

Pres. Junta de Publicación:
Dr. Florencio Sáez.

⌘

Redactores: Samuel J. Vélez, Joaquín Vargas, Julia Torres, Antonio Luciano, José D. Camacho, Benjamín Santana, Santiago Santiago Alvarado, N. Briones Cruz, Miguel Limardo, Roberto Navarro, V. Colón Bonet, William F. Santiago, L. Rosario Nieves, Angel M. Mergal, Margaret de Webber, Domingo I. Rosado.

Jefe de Talleres: V. Paradizo.
Prensistas: E. Visot, H. Ocasio.
Moldista: Wilfrido Jiménez.
Circulación: V. Feliciano, Tirso Rosado.
Ujier: Alejandro Santiago.

⌘

Puerto Rico Evangélico es el órgano oficial de las denominaciones evangélicas: Bautista, Discípulos de Cristo, Metodista, Presbiteriana, Evangélica Unida de P. R. Se publica quincenalmente en los Talleres Puerto Rico Evangélico Inc. Admitido como correspondencia de segunda clase en las oficinas del correo de Ponce, P. R., el día 10 de julio de 1912, de acuerdo con la ley del 8 de marzo de 1879. Acogido a la tarifa especial de franqueo provista en la sección 1108 de la ley 8 de octubre de 1917. Afiliado a la Asociación de Iglesias Evangélicas de P. R.

⌘

Precio de Suscripción: Dentro de la Unión Postal, $1.50 al año. En los demás países, $2.00 al año. Pago Adelantado.

⌘

Toda la correspondencia relacionada con colaboraciones, noticias, secciones, será enviada al Director de la revista.

La correspondencia relacionada con suscripciones, anuncios, fotograbados, impresos y librería será dirigida al Administrador.

⌘

Oficinas de la Dirección, Administración y Talleres Tipográficos radicadas en el edificio "Puerto Rico Evangélico", calle Comercio 89, altos. Apartado de Correos 1707, Teléfono 723, Ponce, P. R.

Año XXXVI **Número 992**

10 de julio de 1947.

A lo Bob Feller

Gurabo, P. R.
23 de junio de 1947.

"Adjunto envío un giro postal por un dólar ($1.00) para que me envíe el libro "Luces Para Predicadores" por el Rdo. M. E. Martínez.

"Deseo mantenerme como el brazo de Bob Feller, entrenado. Espero que ese libro me ayude en mis ejercicios cristianos."—**Natividad Díaz Mangual.**

* * *

Desde Venezuela

San Juan de los Morros,
Estado Guarico,
Venezuela.
16 de junio de 1947.

Con esta expresión nacida de la más profunda convicción del siervo de Dios, os saludo muy fraternalmente en unión de todos los colaboradores de "Puerto Rico Evangélico." Hace tiempo he sentido la necesidad de escribirles, pero un número de circunstancias me lo habían impedido, circunstancias que por la gracia del Señor se han convertido en bendiciones, para mi humilde ministerio de pastor.

Yo siempre recuerdo en mis oraciones nuestra revista "Puerto Rico Evangélico", porque sin duda su obra de amor en el mensaje escrito llevado a todas partes, será la bendición de muchos almas que conozcan al Señor y la educación preparatoria de muchos siervos de Dios. Vuestra obra amados hermanos, es laudable en la unidad de las iglesias del Señor en Puerto Rico, llevando este ejemplo de unidad a otras partes de la tierra, donde está establecida la Iglesia del Dios.

Bueno, mi amado hermano Bracer, me contento en felicitarle y saludarle por vez primera, y ahora le adjunto este girito para abono de mi suscripción. Espero me ayude con todo lo que sea de gracia para el bien de este campo nuevo, que para la gloria del Señor estamos levantando.

Suyo en el Señor,
Eduardo E. Meleán.

* * *

Mayagüez, P. R.

El Dr. Archilla Cabrera Escribe

Mi paso por la dirección de PRE lo fué de oportunidades y verdadero aprovechamiento. para mí. Aprendí durante ese período algunas disciplinas que anteriormente me eran naturalmente repulsivas. Estaba acostumbrado a escribir por impulsos de ocasión o estímulos del momento, pero en todas las circunstancias marcadamente egocéntrico y autoexpresivo en los conceptos, pero al llegar a la redacción del PRE tuve que defender otras ideas y ajustarme a las pautas y moldes de otros grupos. Esas disciplinas mentales, de **modus operandi,** de intereses heterogéneos y de vinculación interdenominacional, me fueron de mucha utilidad, porque me fuí acostumbrando a pensar en otros más que en mí, y a escribir y publicar lo constructivo, en la acción, guardándome discretamente, para otras trincheras y oportunidades, lo personal, lo pasional, y hasta lo autodenominacional. Ya usted podrá notar lo grande del esfuerzo y lo indeseable de las disciplinas, sin embargo, me fueron, y son aún, provechosas. Es muy fácil, querido compañero, escribir lo que uno piensa y desea publicar, pero es muy difícil, interpretar el interés y los deseos de los demás, publicando solamente lo que se debe y reservando lo que no edifica a otros.

Usted es muy joven todavía, y le aconsejo querido compañero, que se aproveche de su oportunidad en el PRE, no para hacer capital privado en los valores autoexpresivos, si no, para disciplinas del periodismo y la defensa del Reino. No se impaciente con las críticas, y haga de la EMPRESA, una trinchera inexpugnable para la defensa del Evangelio y la acción común del Cristianismo. Siembre siempre rosas y no tema al impiadoso pinchazo de las espinas. ¡Exito, y adelante!

Fraternalmente, vuestro hermano y compañero,
Angel Archilla Cabrera.

* * *

A Tiempo

Nueva York,
13 de mayo de 1947.

Estimados hermanos:

"Si les fuera posible esperamos recibir el periódico a tiempo de poder usar la valiosa ayuda espiritual que nos da el Rdo. José A. Luciano, para la Escuela Bíblica."

Eustaquia Mora.

Cartas del Lector
P. R. E.
Ponce, P. R.

Citas y Datos

Palabras del Rdo. Philo W. Drury

"Fué allá en el año 1907 cuando por primera vez se redactó un plan para fundar un periódico evangélico. Cumpliendo este propósito se fundó en 1912 nuestro periódico con imprenta propia, saliendo el primer número el 10 de julio. Se asociaron en esta empresa las iglesias Presbiteriana, Congregacional y Hermanos Unidos. Fueron unidas las imprentas de las iglesias Presbiterianas y Hermanos Unidos donde antes se imprimieron "La Voz Evangélica" y "El Testigo Evangélico" respectivamente, dejando estos de existir con la publicación del nuevo vocero "Puerto Rico Evangélico".

"En 1915 dos denominaciones más se unieron a la empresa—Bautista y Discípulos de Cristo—viniendo a cooperar con PRE el órgano bautista "El Evangelista." En septiembre de 1916 los Metodistas se afiliaron a la empresa y entonces el órgano metodista "El Defensor Cristiano" se unió también a Puerto Rico Evangélico. En enero del siguiente año la Iglesia Cristiana llegó a prestar su concurso, haciendo así un total de siete denominaciones las cuales siguen cooperando con entusiasmo."

P. W. Drury.
1° de enero de 1927.

* * *

Un Programa de Acción

"Puerto Rico Evangélico" tratará siempre en sus columnas los asuntos que se relacionan con los problemas sociales, económicos, educativos, morales y religiosos, sobre una base estrictamente cristiana, sin prejuicios, apasionamientos ni rencores; pero esgrimiendo la verdad en todo caso sin timideces de ningún género, porque su imperio es el de la razón, la verdad y la justicia, tal como la recibimos de nuestro divino Salvador y Maestro. Estamos seguros de que así serviremos a Dios, a la Patria y a la Humanidad y esperamos que de este modo el P. R. E. llegará a ocupar el lugar que merece en el gran concurso de la prensa de un pueblo culto."

(El extinto **Rdo. Juan Rodríguez Cepero** en su primer editorial como director de P. R. E. el 10 de julio de 1915.)

* * *

Don Hipólito Cotto Reyes y PRE

"Unámonos con el firme propósito de hacer de este nuestro periódico un vocero que siempre responda a las necesidades de la obra evangélica en Puerto Rico, siguiendo su curso de progreso triunfal. Mantengámoslo siempre como el maestro que lleva enseñanzas vitales al hogar, como la corriente de aguas salutíferas llevando la salud a la sociedad, como el púlpito que sin cesar proclama el mensaje vivificador, orientando el sendero de los pueblos, transformando los hogares en mansiones de paz y de gozo, elevando los corazones con su enseñanza vitalizadora que redime y santifica a los individuos."

Rdo. H. Cotto Reyes,
Ex-Director de P. R. E.
10 de agosto de 1922.

* * *

Palabras del Rdo. Miguel A. Valentine

"No debemos olvidar, que es ahora, más que nunca, cuando Puerto Rico Evangélico necesita de la más decidida cooperación de todos los hermanos. Si la perspectiva es halagueña, difícil es la empresa que queda por delante, y el éxito que se alcance será el éxito del Evangelio. P.R.E. como un medio eficaz debe contar con la más decidida ayuda de todos los buenos obreros evangélicos de la isla. Hacer esto es sencillamente cumplir con nuestro deber. Si así lo hacemos todo marchará bien y a la par que estamos los intereses del Maestro, tendremos la profunda satisfacción de aquel que cumple con su deber."

M. A. Valentine,
Ex-Director de P.R.E.

* * *

Don Abelardo Díaz Morales y Puerto Rico Evangélico

"Puerto Rico Evangélico ha jugado un papel tan prominente e íntimo en mis afectos y actividades que mi historia es inseparable de la suya. Ha sido para mí amigo acogedor y consecuente, dulce compañero del alma y servidor dócil y bueno....."

"Me retiré de la dirección de PRE pero en realidad no me fuí, porque no podía irme; me quedé en el periódico. Sus páginas están empapadas de sudor de mi frente, de lágrimas de

(Sigue en la página 25, Col. 1)

QUIEN ES QUIEN

Dr. Juan A. Mackay: Rector del Seminario Teológico de Princeton. Autor de varios libros, entre ellos el "Prefacio a la Teología Cristiana. Es predicador visitante en nuestro **Púlpito Evangélico** con el tema **Cristo y el Pueblo.** Reproducimos de la revista argentina Movimiento Estudiantil Cristiano. (Pág. 10)

Guillermo Cotto Thorner: Director de la Iglesia Hispana del Aire y de la revista **Antena Cristiana** en Nueva York. Autor de la obra Camino de Victoria. Inicia una serie de artículos sobre los **"Puertorriqueños en Nueva York."** (Pág. 11)

M. E. Martínez: Ex-Director de esta revista y pastor de la Iglesia Presbiteriana en Sabana Grande. Autor del libro **"Luces para Predicadores"**, de reciente publicación por esta Editorial. Escribe una meditación que intitula **"Inconformidad".** (Pág. 12)

Religión y Deportes: Bajo este nombre estamos publicando una serie de artículos breves con el fin de abrir los ojos hacia las oportunidades que para la vida abundante ofrece el deporte. Y también para una más efectiva evangelización.

Calendario Evangélico: Una sección al servicio de todas las iglesias e instituciones evangélicas, para anunciar exclusivamente sus actividades mediante la indicación de fecha, hora, lugar, participantes. No más del espacio que ofrece una tarjeta postal.

Gráficas Bíblicas: Por primera vez publicamos una sección de historias bíblicas ilustradas. Si hubiese una demanda considerable supliremos esta sección en hojas impresas bajo precios especiales para ser distribuídas entre los niños. Los lectores dirán. (Pág. 24)

Concurso: Invitamos a todos los lectores a participar en el Concurso auspiciado por los Caballeros Evangélicos. (Pág 17)

La Carátula: La oficialidad de la Primera Iglesia Evangélica Española de Nueva York. Otras gráficas en las páginas centrales.

CALENDARIO EVANGELICO

Como sabemos que las iglesias evangélicas, sus organizaciones así como las instituciones interdenominacionales continuamente están auspiciando actividades, hemos creído prudente redactar esta columna noticiosa que llamamos **Calendario Evangélico.** Solamente indicaremos la actividad, la fecha de celebración, el sitio, la hora, y algún dato imprescindible por su importancia. Solicitamos de todos, que nos envíen la información bien anticipada. No use más espacio que el de una tarjeta postal al dirigirse a esta sección.

* * *

Junio 23, a julio 5:—Instituto de Obreros Rurales en la Academia Bautista en Barranquitas, auspiciado por la Asociación de Iglesias Evangélicas.

* * *

Julio 10:—Trigésimoquinto aniversario de la fundación de la empresa Puerto Rico Evangélico, que conmemoramos con esta edición.

* * *

Julio 14-21:—Conferencia Veraniega de Jóvenes Presbiterianos. Sitio: Campamento Guajataca. Director: D. E. A. Odell. Decano: Rdo. J. Bidot.

* * *

Julio 25:—Noveno Aniversario de la Iglesia Evangélica Unida de Sierra Baja, Guayanilla, P. R. Predicador Visitante: Rdo. Domingo Franceschi.

* * *

Julio 25-28:—Conferencia Anual de la Fraternidad de Jóvenes Metodistas de Puerto Rico. Sitio: Templo Metodista de Arecibo. Preside el Prof. Teodoro Tapia.

* * *

Julio 28 al 1 de agosto:—13 Instituto de Obreros Bautistas de Puerto Rico en Barranquitas. Se rendirá homenaje a la Srta. Petronila Nieves, Misionera de la Iglesia Bautista de San Juan, P. R.

* * *

Julio 13-20.—Aniversario de la Iglesia Evangélica Unida de Fajardo. Predicará el mensaje de Aniversario el domingo 20 de julio, el Rdo. Domingo Franceschi.

Poemas

LO QUE VALE MAS

Por Blanca C. de Hume.

Tener el alma límpida como agua de la fuente,
tenerla buena, sana, sencilla, como el pan,
que sepa del herido calmar la sed ardiente,
y darle al pecho hambriento los frutos de su afán;

Tenerla muy fragante, como incienso que sube
de las ansias más puras y elevadas en pos
más allá de la tierra, más allá de la nube,
buscando, fervoroso, la presencia de Dios;

Tenerla sin tacha, sin sombra ninguna,
ser franco y sincero, ser constante y fiel,
vale más que riquezas, que fama y fortuna,
o del triunfo mundano el luciente oropel.

ANHELO

Señor, dame siempre algo que hacer,
nada hacer es viciar la Inteligencia;
házme siempre atender con diligencia
los asuntos de tu grey.

Señor, dame fe, pero mucha fe,
que con ella yo sienta tu presencia,
ella mueve los mundos, es agencia
de inagotable poder.

Señor, dame amor. Que siempre ame,
medida remocida, que derrame
Luz, Poder, Servicio y Caridad.
Entonces seré el pastor que anhelo,

de segura trayectoria al cielo
amando y sirviendo a los demás.

Pedro F. Velázquez.

B O N D A D

Por Juan B. Huyke.

Jesús dijo una vez que solo Dios es bueno.
Señor y yo que siento mi corazón tan lleno
De bondad. ¿Acaso me las has dado, Señor
Para que yo la derrame en dádivas de amor?
Auméntala. Yo quiero llevar a todo ser
La impresión de tu grande, de tu inmenso querer.
Decir a todos esto: La bondad que yo muestro
No es mía.... Es la del Padre nuestro
Y la mostró en su vida el Divino Maestro.
Haz en nombre de Dios actos buenos aquí
Y acaso en la otra vida te acordarás de mí.

POR EL CAMINO

Soberano Señor, tú que mi vida
Haz guardado de envidias y rencores,
Permite que en mi huerto de dolores
Vea siempre una planta florecida.

Tu santo corazón que solo anida
Para el vil pecador no más que amores,
Es ánfora de luz, los sinsabores
Se tornan en aurora bendecida.

Ella aumenta su luz en mi camino
y miro en lontananza deslumbrante
La fuente del amor sin desatino.
Y queriendo apagar la sed, radiante
Lleno de gozo, con placer y tino
Me dirijo a la fuente del dolor, calmante.

Luis Nieves.

LA CARGA

Toma Tú, mi Señor, esta carga;
Me siento exhausto bajo el peso
De mi fardo; cansadas
Mis manos tiemblan,
Y voy a cada instante tropezando
Al proseguir mi senda.
¡Oh, condúceme Tú con tu mano divina
Otra vez este día!

Si Tú no me conduces, mi camino
Será para mi demasiado
Difícil y áspero;
Tan sólo podré proseguirlo
Confiando en que Tú vas conmigo.
Mas no solo gimo
Por mi. Esta carga que llevo,
Son las aflicciones, Señor, de mi pueblo

Oye mi plegaria:
Con tu fuerte mano,
Arranca todas las cadenas
Que abruman gravosas a mi amada Patria,
Y a Ti, Oh Dios, acércala!

Toyohiko Kagawa.

Cuando el Alma se Endurece

Por Roy L. Smith.

¡Si eso es cristianismo no quiero saber nada de él!

El que así se expresó, era un hombre que había dedicado muchos años a la Iglesia sirviéndola en gran número de cargos oficiales con encomiable eficiencia y la mayoría de las personas lo reconocían como un fiel miembro.

Pero no hace mucho, se vió envuelto en una transacción comercial con un negociante que también era miembro de su Iglesia. Nadie sabe exactamente lo que ocurrió, porque los dos hombres relatan el negocio de diferente manera, creyendo cada uno que fué la víctima de una verdadera injusticia. Uno se encogió de hombros y olvidó el asunto. No así éste a quien nos estamos refiriendo. No le fué posible desechar el agravio y como consecuencia, su alma se tornó áspera y huraña.

Tan pronto quedó convencido de que había sido defraudado, se indignó. No podía aceptar que todo el resto del mundo no se indignara también. Cuando se tenía alguna deferencia con su rival, lo aceptaba como un insulto personal. Lo único que le consolaba era la idea de ser un mártir.

Pero en cierta ocasión, su "enemigo" fué elegido para un puesto importante y éste golpe aplastante destruyó su fe. No podía comprender por qué los otros miembros de la Junta no estaban de su parte en lo que creía una justa indignación, y con su gesto de ira se marchó de la reunión, declarando que abandonaría la Iglesia.

A la mayoría de nosotros nos gusta que las otras personas aplaudan nuestra actitud. Nos complace apreciar que nuestro criterio es el de todos porque es correcto y si como con frecuencia ocurre, no se nos apoya en algo, el asunto se convierte en un problema espiritual. Lo que hagamos en tales casos determinará en gran parte cómo mantener nuestra eficiencia espiritual.

Vamos a admitir que el hombre de este caso fuera el ofendido. Convengamos que tenía derecho a alguna restitución. Aunque se sumaran todos los daños que sufrió, nunca alcanzarían al daño que el mismo se hizo dejando que su propio espíritu se desintegrara bajo el peso de sus agravios.

Gran parte de su dificultad se debió a la falta de disposición para concederle a su enemigo algún motivo justo o propósito honesto. A pesar de que ambos eran miembros de la misma iglesia desde hacía años, y siempre se habían tenido un mutuo alto aprecio, nada fué considerado, ni su buena reputación ni el trato afectuoso que se habían tenido. Juzgó a la luz de esa sola acción y fué injusto olvidando el recuerdo de los años.

El ofendido cometió el error de pensar sólo en él olvidar a sus amigos, bastante comprometidos en sostener su rato amistoso con ambos. Muchas veces él era la causa de que se sintieran extremadamente incómodos cuando insistía que debían estar de acuerdo con su criterio o perder el derecho a su amistad.

Su ira lo cegó; su inquina nubló su juicio; su mal humor lo incapacitó para pensar con claridad; su resentimiento lo hizo concentrado en sí mismo; su amor propio le indispuso a algunos de sus amigos más pacientes: su habla cáustica hizo que las personas lo evadieran: su inhabilidad para deshacerse del agravio, lo tornó fastidioso hasta para su familia; su espíritu huraño hizo imposible aquella inspiración que ordinariamente recibía en la hora del culto en la casa de Dios. Aunque su enemigo lo hubiese sido realmente, nunca le hubiera hecho tanto daño como el que se hizo a sí mismo dejando que el rencor le dominara.

(Traducido por J. M. A.
El Evangelista Cubano

(Viene de allí)

bración del 50° Aniversario. Que a dicha convención sean invitados a participar representantes de las distintas juntas en el Norte, y representantes de la Obra Evangélica en los países del Area del Caribe.

Aprobado por:

Comité Pro Cincuentenario
Angel Luis Seda,
Presidente.

José Raúl Padilla, Sec.

Asociación de Iglesias Evangélicas

BOLETIN INFORMATIVO

Comité Pro 50° Aniversario de la Obra Evangélica en Puerto Rico

Acuerdos del Comité que se reunió el 1ro. de Febrero de 1947 en el Seminario Evangélico de Río Piedras

1.—Celebrar un mitin evangelístico en cada cabecera de distrito o centros de la Obra.

2.—Que cada denominación anuncie eventualmente en Puerto Rico Evangélico los efectos de la Campaña Evangelística Pro 50° Aniversario.

3.—Organizar un grupo evangelístico compuesto de un miembro de cada denominación, y que este grupo pueda usarse en los mítines evangelísticos aprobados en el primer párrafo.

4.—Publicar literatura para su distribución en las Iglesias Evangélicas preparado por el Comité de Literatura, incluyendo entrevistas con personas que hayan tenido alguna experiencia en la Obra Evangélica.

5.—Publicar una guía para Tristas, parecido a la que circuló hace algunos años y que contenga fotografías, datos históricos y otra información de interés con relación a la Obra Evangélica de Puerto Rico. Que copia de dicho panfleto se ponga a la disposición de las agencias de turismo en Puerto Rico.

6.—Publicar una edición especial del Puerto Rico Evangélico con fotografías e historia de las Iglesias Evangélicas locales, etc., pagando un precio especial, incluyendo un mapa demostrativo de las Iglesias al igual que uno especial de la Capital.

7.—Que se tramite la iniciación de un programa de radio que se transmita regularmente bajo los auspicios de la Asociación de Iglesias Evangélicas de Puerto Rico y que dicho programa sea de no menos de media hora.

7.—Que se celebre una Convención Conjunta en 1949, en el mes que se estime más conveniente para el mayor éxito de la misma, como culminación de la cele-

(Sigue al lado)

El Primer "Puerto Rico Evangélico"

Al celebrar con esta edición el 35 aniversario de la fundación de la empresa y de la revista "Puerto Rico Evangélico" hemos querido dar una mirada hacia el comienzo. Al efecto nos disponemos a presentar a nuestros lectores alguna información en torno al primer número de nuestra revista, publicado el día 10 de julio de 1912, cuando los talleres tipográficos estaban radicados en el número 4 de la calle Jobos de la ciudad de Ponce, donde está instalada actualmente la "Community House" de la Iglesia Evangélica Unida.

Actuaba como director y administrador el Rdo. Philo W. Drury. El cuerpo de redactores lo integraban Arturo Salguero Font, de Mayaguez; Julio D. Ramú, de Ponce; Tomás M. Corson, de Humacao.

Auspiciaban la publicación tres denominaciones evangélicas: Presbiterianos, Congregacionales y Hermanos Unidos en Cristo, que entonces representaban el 52 por ciento de los evangélicos de Puerto Rico.

El nuevo quincenario venía a sustituir a El Testigo Evangélico y La Voz Evangélica, "que por algunos años habían prestado valiosos servicios a la causa evangélica."

El primer editorial

"Nuestro Saludo" se tituló el primer editorial, que comenzaba diciendo: "Nos proporciona sumo placer presentar al pueblo evangélico de Puerto Rico el primer número de "Puerto Rico Evangélico." Terminaba afirmando: "Esperamos que la visita quincenal de Puerto Rico Evangélico sea grata y provechosa, y a medida que nuestras fuerzas lo permitan introduciremos algunas mejoras....." "Solicitamos la más plena cooperación de nuestros colaboradores y hermanos en Cristo como también de nuestros lectores para que la alta misión del periodismo evangélico sea cumplida en Puerto Rico Evangélico."

La Portada

La primera página de este primer número lucía una orla rectangular. Debajo del nombre de la revista aparecía la fecha, el lema "Pro Christo" y el nombre de la ciudad.

En el centro de la portada aparece un trozo literario intitulado "La Mejor Evidencia del Cristianismo."

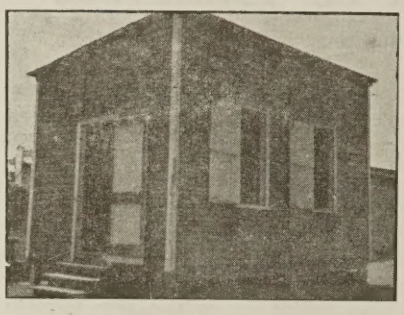

Vista del primer edificio que ocupó "Puerto Rico Evangélico."

Los Colaboradores y sus Temas

Don Juan B. Soto escribe un artículo con el título "La Fraternidad Universal y el Cristianismo." Lo envía desde Aguadilla.

El Rdo. Miguel E. Martínez envía la traducción de un artículo intitulado "Una Conversión del Romanismo" escrito por el Dr. don Salvador Cornejo.

El Rdo. Nathan Huffman aparece firmando una información sobre el naciente Instituto Politécnico. En unos de sus párrafos decía: "El Instituto Politécnico viene a llenar una verdadera necesidad en Puerto Rico y una vez que el público se entere de sus fines y se convenza de la entereza y competencia de la directiva es seguro que tanto de la isla como del continente vendrán donativos suficientes para dotar al Instituto de los edificios y demás equipo necesario para poder desempeñar su noble misión de una manera digna y eficiente."

El señor Julio D. Ramú escribe un artículo sobre "El Descanso Semanal."

Una información acerca de la Escuela de Enfermeras del Hospital Presbiteriano indica que "El objeto de esta escuela es dar instrucción a aquellas jóvenes que deseen aprender el arte de cuidar enfermos...Las que hagan la solicitud por escrito deben incluir al mismo tiempo un certificado de haber concluído el sexto grado o su equivalente."

En una sección de "Personales" se anunciaba la dimisión del Dr. B. S. Haywood, como Superintendente de la Misión Metodista en Puerto Rico por motivos de salud.

"El Cristianismo Aplicado" era una sección escrita por el Rdo. Nathan H. Huffman. El primer tema tratado fué nada menos que la "Relación Entre Patronos y Obreros." Para esos tiempos el Rdo. Huffman afirmaba que: "Existe un concepto muy erróneo, y es que al obrero no hay que pagarle sino lo estrictamente necesario para poder pasar arreglado a su manera actual de vivir, y que todas las ganancias sean para el capital. Esto permite que el capital se aumente y que el negocio o la industria se engrandezca y que los capitalistas disfruten de toda clase de lujo, mientras que la clase obrera se condene al estacionamiento, privada de todo adelanto material o social."

"De Actualidad" es otra sección que recoge temas como La Peste Bubónica en Puerto Rico, La Situación de Cuba y Méjico, La Convención Republicana y La Convención Demócrata. Tal parece que el redactor de esta sección se identificaba con las palabras del primer editorial en que se afirmaba de Puerto Rico Evangélico, que "no nos limitaremos a lo que usualmente se denomina puramente religioso. No por eso dejará de ser un periódico religioso, pues interpretaremos la religión en un sentido lato como lo que concierne a las diferentes fases de la vida."

Siete informaciones internacionales aparecen bajo una sección cuyo título era "El Mundo Religioso." Las noticias se relacionaban con La Carta del Presidente Taft. La Libertad Religiosa En España, La Convención Demócrata, La Iglesia Evangélica en Bélgica; Los Guardianes de la Libertad, una organización para contrarrestar a la Iglesia Católica en Estados Unidos; Una Unión Eclesiástica y La Ambición de los Romanistas.

El Rdo. Miguel E.Martínez, quien años más tarde llegó a ser director y administrador de la empresa, redactaba la columna "El Campo Misionero" en la que ofrecía información de Madagascar, China, India y Persia.

La sección de Higiene reproduce de La Prensa de Buenos Aires una colaboración sobre La Prolongación de la Vida—Cuidado Indispensable.

Las noticias de las iglesias se inician bajo el título de Labor Evangélica en la Isla. El director comenzaba la sección con la siguiente nota, que

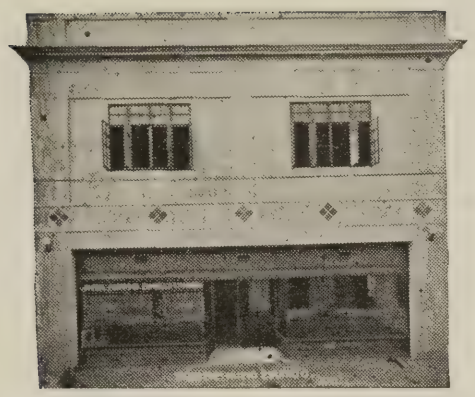

Nuestro actual hogar desde el 1926.

hacemos nuestra también, 35 años más tarde: N. de R. "Debido a nuestro propósito de incluir en esta sección noticias de toda la obra evangélica en la isla como también al poco espacio disponible, nos vemos obligados a omitir noticias sólo de interés local. Todas las noticias remitidas deben ser breves y relacionadas con el movimiento evangélico."

Las noticias procedían de Santa Isabel, Yauco, Naguabo, Humacao, Yabucoa, San Juan, Toa Alta, Santurce, Fajardo, Ensenada, Lajas, Ponce.

Como muestra incluímos una de las noticias de entonces: "En el barrio Sabanetas, la capilla de los Hermanos Unidos en Cristo resulta muy pequeña para el crecido número de concurrentes a los servicios. Con la ayuda de la iglesia de Ponce, de la misma denominación, en breve se ampliará la capilla. Los hermanos de Sabanetas ya están recogiendo fondos para una campana. El pastor Don Rafael Rodríguez, se activa en el cumplimiento de su misión, dirigiendo a menudo servicios especiales. Este mismo hermano ayudará durante el verano en las obras de San Antón y Cuatro Calles."

Las sociedades de jóvenes de las iglesias empezaron a recibir cooperación para sus programas mediante la sección de Esfuerzo Cristiano escrita por el Sr. E. A. McDonald. Los primeros tres temas para aquel mes de julio de 1912 eran: La Buena Apariencia Personal; El Sentido Común; El Progreso de las Misiones en Norte América.

Los Anuncios Comerciales

La publicación de anuncios comerciales no es una idea de la actual administración de "Puerto Rico Evangélico." En este primer número que contaba de 20 páginas, tres de ellas, la contraportada y las portadas interiores, 2, 19 y 20, publicaron anuncios comerciales de las siguientes firmas: Ramírez Prat, Ponce Mercantile Co., American Photo Co.; Ponce Agricultural and Industrial Co.; Vidal y Cía.; La Ideal, Zapatería; Purdy and Henderson; Blanche Kellogg Institute; Francisco Torres, Contratista; John M. Turner, Agentes de carros Studebaker; M. A. Salicrup, Notario; Hess and Buckley, Constructores de Pozos Artesianos; R. J. Salicrup, Farmacéuticos; Ponce Ry and Light Co.; Blas C. Silva, Ingeniero Civil y un espacio de un octavo de página reservado para la Línea Atlas que ya viajaba de Ponce a San Juan.

En las páginas dedicadas a los anuncios comerciales aparece una llamada a los lectores que dice: "Los anuncios que se insertan en las columnas de "Puerto Rico Evangélico son de casas comerciales e industriales bien acreditadas y de personas dignas de confianza. Las anunciadores son conocidos peronalmente de uno o más de los miembros del Comité de publicación y han sido escogidos con sumo cuidado. Suplicamos a nuestros lectores que les favorezcan con su visita y que hagan mención de haber visto su anuncio en nuestro periódico."

Entonces como ahora nuestra norma en torno a los anuncios es la misma.

La Primera y Unica Fotografía

La primer fotografía publicada en Puerto Rico Evangélico, en la página 6 de su primera edición fué la de la Junta de Síndicos y los primeros estudiantes del Instituto Politécnico. Figuraban entre los miembros de la Junta los señores Dr. Manuel Guzmán Rodríguez, J. A. McAllister, J. J. Siebert, J. W. Harris, E. A. McDonald, Juan Cancio Ortiz, E. A. Odell, y Nathan H. Huffman. El cuerpo de estudiantes constaba de 14 jóvenes entre ellos el primer estudiante del Poly Don Leopoldo Ortiz, conocido entre los estudiantes como Popo.

Entre 1912 y 1947, entre el número 1 el número 992

Con esta edición fechada el 10 de julio de 1947 Puerto Rico Evangélico comienza a vivir su 36 año de vida.

(Sigue en la página 20, Col. 3.)

LA MEJOR EVIDENCIA DEL CRISTIANISMO

"Hay dos argumentos en favor del Cristinismo que ninguna persona sincera puede resistir. Uno es la vida de Cristo, retratada en los Evangelios; el otro, la vida del cristiano como reflejo de la de su Maestro. Un día decía un incrédulo a Fenelón: "Me es preciso dejarle a usted; porque.. si permanezco más tiempo aquí, voy a acabar por hacerme cristiano." En aquel hombre consagrado el incrédulo vió un argumento en pro del Cristianismo, que demandaba confianza en su verdad. El explorador africano Stanley declaró que su asociación con el Dr. Livingstone le había inducido a hacerse cristiano. La vida de Cristo se refleja como en un espejo por sus discípulos. Los hombres la notan, la admiran, y sienten su poder.

—Reproducido.

Vista interior de nuestros talleres tipográficos.

CRISTO Y EL PUEBLO

Por el Dr. Juan A. Mackay.

La figura de Cristo no pertenece sólo a la historia de ayer, sino a la historia de hoy; aún dentro del marco de nuestro mundo hispano la figura de Cristo es de mayor actualidad hasta en los círculos políticos.

Vamos a pasar revista a los conceptos principales con respecto a la figura de Cristo, sobre todo en sus relaciones con el pueblo, humanidad.

Se ha dicho dentro de nuestro medio ambiente que Cristo representa sobre todo una figura trágica, la figura trágica por excelencia; en la Universidad de Oxford había un profesor muy académico, pero muy ateo; lo único que podía aceptar era que Cristo fué crucificado por Pilatos; lo demás no lo tomaba en serio; para él Cristo no fué mas que una víctima trágica del odio humano. He oído ya en años anteriores en Río de la Plata, la frase más significativa si bien la más tremenda que puede decirse; al hacer referencia a un pobre hombre, un pobre diablo, se decía: "es un pobre Cristo."

El libro de Ricardo Palma ha sido escrito para rechazar aquello de "pobre Cristo"; que Cristo no ha significado para nosotros una pobre piltrafa humana.

Hay que reconocer que si se limita su vida a sus últimos momentos su figura es trágica; en su caso se conjuraron representantes de la religión más pura y representantes de la justicia que imperaba en aquélla época para darle muerte, asesinato judicial, pero ese cuadro del pobre Cristo, víctima del odio no representa el relato completo de su vida ni de su actuación pública. Para tener un cuadro cabal de Cristo hay que ver aquel de ojos fulgurosos del azote, símbolo de lo varonil y de la justicial eterna, cuando arroja a los mercaderes del templo.

Lo cierto es que en todo momento, así en la vida como en la muerte, aparece todo un hombre; el cuadro del pobre Cristo es sólo una caricatura de la personalidad de Cristo; de tal manera rechazamos de hecho y de plano ese cuadro del pobre Cristo como cuadro verdadero y adecuado de la representación del Nazareno.

Hay otro concepto: Hay quien dice que Cristo representa el verdugo del bienestar humano; es este un concepto algo más serio. En Méjico hace unos 15 años se libraba una batalla contra toda religiosidad; fué en este tiempo que se dió una tarpeta de propaganda que llevaba una cruz y sobre ella un crucificado, al parecer Cristo, y escrito al pie: **En este país el único crucificado es el obrero mejicano. ¿Qué significaba esto?..** Significa que: Para los gobernantes y propagandistas del conflicto religioso, el de la cruz se hacía responsable de la miseria del proletariado mejicano y **hay que reconocer que había un fondo de verdad, porque las instituciones religiosas habían traicionado los verdaderos principios de Cristo y la reacción que se traslucía en aquella lámina terrible, traducía cierto aspecto de la realidad.** Así sucedió también en Rusia; pero viendo las cosas con calma, con criterio histórico, estudiando los Evangelios, se ve que las instituciones cristianas habían traicionado a Cristo y de ningún modo se puede echar las culpas a Cristo. Hay siempre que hacer una diferencia entre Cristo y las instituciones cristianas, pues muchas veces las instituciones lo han traicionado, pero El no puede hacerse cargo de las faltas de los llamados por su nombre; hoy, hasta los hombres del pueblo han sabido hacer la distinción entre Cristo y los que lo han traicionado; en todas las esferas de la vida los hombres sinceros ven en Cristo al ser sublime, excelso, perfecto y las biografías de Cristo que son sino las autobiografías de los autores, pero todos quieren encararse con el Hombre para conocerse a sí mismos.

Henry Barbusse, francés comunista, en uno de sus libros dijo: "Yo también conocí a Cristo." Muchos dicen de Cristo que fué un verdugo; los pensadores y los filósofos dicen que las enseñanzas de Cristo, sobre todo su mansedumbre y su sacrificio representan un atentado contra la humanidad, sobre todo contra la masculinidad; así lo dice Nietzche que escribió su libro "El Anticristo;" él no podía con la enseñanza de mansedumbre; para él era un hombre el que descargaba energía.

Una forma psicológica de la oposición a Cristo está en el símbolo de la cruz, pues los humanistas griegos, partidarios de todo lo pagano que puede haber adentro sin represión alguna; arremeten contra la cruz, dicen que es el símbolo más feo y menos aceptable para los hombres; dicen que mejor es la esfera que representa la armonía, que la cruz es estéticamente fea.

¿Qué se dirá en nuestra época? ¿Qué símbolo traduce más sentido íntimo? La esfera, símbolo de la armonía o la cruz símbolo de la paz? El gran H. G. Wells, que dejó este mundo y que tuvo por símbolo, la esfera, dijo: "Yo no encuentro ya sentido en la historia y sobre todo en la época actual; para mí no hay más que anarquía, contradicción." El muere pero la cruz ha sabido trasmitir que hay en la vida humana algo de contradicción; es un símbolo más eterno de la humanidad que la esfera armoniosa de los griegos.

Hay otros símbolos que en los últimos tiempos han jugado un papel importantísimo: la vara de los fascistas y el martillo y la hoz de los comunistas. Cuando Mussolini, sucesor de Nietzche, quiso buscar un símbolo encontró la vara, símbolo de energía, fuerza para imponerse sobre todos. Los rusos después de la opresión zarista fueron en busca de símbolos e hicieron un escudo con el martillo con que construye y la hoz con que se cosecha.

Frente a estos dos símbolos parece la cruz no sólo contradictoria, sino tan débil. ¿Pero es así? Compárese ahora con las varas del fascismo: éste puede imponerse por la fuerza, oprimir, matar, quitar las libertades humanas, pero las varas del fascismo y la energía que representa son incapaces de transformar un corazón humano y de hacer de un hombre un amigo; la cruz lo ha hecho.

Desde el día que el Apóstol Pablo de Tarso sucumbió ante la presencia del Crucificado y trocó su odio en amor, del mismo modo a lo largo de

(Sigue en la página 25, Col. 1)

Puertorriqueños en Nueva York

Por el Rdo. Guillermo Cotto Thorner.

La colonia puertorriqueña de Nueva York es el paraíso de los trabajadores sociales. No hay problema que se escape en este núcleo de compatriotas que aumenta gigantescamente con el correr de los días, ofreciendo un campo inmenso para la investigación y para la realización del bien. De cada 22 habitantes en Nueva York, uno es boricua, y cada día los aviones y los barcos siguen trayendo más habitantes a nuestra colonia esparcida abundantemente en los cinco condados, especialmente en las secciones del bajo Harlem, en las Avenidas Prospect, Kelly, Tinton, Fox, Simpson, Intervale y Longwood del Bronx, y en Tompkins, Greenpoint, Hall y Atlantic Avenue de Brooklyn. Muchos puertorriqueños se han mudado al oeste de la ciudad y ya se habla español a lo largo de Broadway hasta las colinas de Washington Heights.

Hay dos razones básicas que determinan esta ola de inmigración: la razón económica, y la razón emocional. Miles son los que vienen a esta ciudad buscando trabajo a fin de ampliar sus horizontes económicos. El desempleo en Puerto Rico es tan abrumador y la presión es tan peligrosa, que la ruta hacia Nueva York se ha tornado en válvula providencial de escape. Otros miles vienen a esta ciudad dejando sus buenos puestos en la isla, empujados por fuerzas emotivas, a probar fortuna, a buscar más libertad personal, y a tratar de aprovecharse de las oportunidades educativas, sociales y recreativas de este ambiente cosmopolita.

El puertorriqueño que llega a esta ciudad se encuentra inmediatamente frente a una serie de problemas inesperados. En primer lugar, no encuentra donde vivir. No hay apartamientos vacantes. Son raras las familias de los barrios latinos que viven solas; en casi todos los hogares hay parientes, amigos y hasta 'conocidos' pasándose una temporada "en lo que consiguen donde meterse." A veces quince personas comparten un apartamiento de tres o cuatro cuartos, teniendo muchos de ellos que dormir en el suelo; otras veces un padre con cinco o seis hijos tiene que ofrecer a su esposa, como único hogar, un par de cuartos en un sótano frío y sin ventilación.

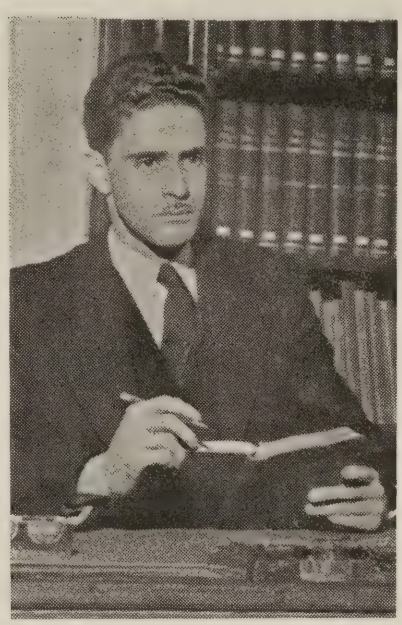

Rdo. Guillermo Cotto Thorner.

Otro problema es el desempleo. Existe la falsa impresión en la isla de que en Nueva York hay trabajo para todo el mundo. La verdad es que hay poco trabajo y lo que se encuentra paga muy poco. El puertorriqueño tiene el gran problema de no tener preparación industrial y vocacional para conseguir una posición que remunere bien. Nuestras mujeres se ganan la vida en talleres de costura, o en hoteles y restaurants. El Wardof-Astoria y otros grandes hoteles emplean un gran número de puertorriqueños en la cocina, el 'room service', y en los elevadores.

En Nueva York existe un Puerto Rico en miniatura. En ciertas secciones de la ciudad casi no se habla inglés. El barbero, el carnicero, el tendero el boticario, el médico, el ministro, el fotógrafo, el jefe de la agencia funeraria, etc, todos son boricuas y hablan español. Usted puede pasar su vida entera aquí sin usar el inglés. Recientemente ha surgido un semillero de cines en español; de manera que el que no habla inglés puede divertirse, hacer sus compras, ir a la iglesia, hacer todos sus menesteres, y hasta enterrarse, todo en la lengua de Cervantes. Pero no, me equivoco: el español que se habla aquí es una mezcla absurda del 'slang' americano y los elementos más comunes de nuestro idioma, tragedia cultural que merece un estudio detenido y vitalizador.

El puertorriqueño en Nueva York vive en su propio mundo, aislado del resto de la comunidad por la muralla del lenguaje. Además de la tendencia natural del extranjero hacia la conservación de sus costumbres y tradiciones, existen otras razones, aparte de esta y del idioma, que promueven un aislamiento negativo en nuestro ambiente. El proceso de asimilación en nuestra colonia se tardará más que en ningún otro grupo de minoría nacional debido a la constante mobilidad del grupo y a causa de la autosuficiencia de que gozan los hispanos. Son relativamente pocas las familias boricuas en esta ciudad que se sienten con 'raíces en Nueva York'; el que no está siempre suspirando por su ausente tierra borinqueña (lo cual crea un estado mental de extranjerismo derrotista), se busca unos cuantos pesos y se traslada a la isla por un par de meses y cuando allá se cansa del canto del coquí, reúne otros pesos y vuela hacia Nueva York para volver a aturdirse con el ruído de las máquinas y el subterráneo. Nuestra colonia carece de estabilidad y es por eso que da tanto trabajo aquí despertar sentimiento cívico entre los nuestros. Todo se reduce a la irresponsabilidad del nómada. La institución que presenta un carácter de más permanencia en el ambiente social es la iglesia evangélica, pero en general ésta sigue funcionando 'como si estuviera en Puerto Rico' sin asimilar aquellos aspectos de la cultura americana que tanto bien le harían.

En Nueva York es más fácil vestir bien que en Puerto Rico, pero es mucho más difícil portarse bien aquí que en la isla. Debido al mal ejemplo de muchos puertorriqueños irresponsables, nuestra colonia ha perdido mucho ante la opinión general de la ciudad. Afortunadamente el pueblo americano se está dando cuenta, poco a poco de nuestros valores, y se nos está reconociendo como hijos de un pueblo cuya historia es noble, cuya tradición es bella, y cuyo progreso es el testimonio más elocuente de nuestra herencia cultural.

INCONFORMIDAD

Por M. E. Madtínez.

La resignación es una virtud sólo cuando nos sale al paso una situación irremediable. ¿Qué podemos hacer ante un accidente inesperado, o la negra visita de la muerte? La desesperación no añade cualidades al cierre de la noche inclemente. Todo lo contrario, aumenta la tribulación, acobarda el espíritu, turba la percepción clara de las cosas y aleja la recuperación espiritual. No es lamentándonos, y afligiéndonos, y dando rienda suelta a la sinrazón, que conquistamos el dominio de una situación desgraciada. Designarse no es entregarse, o declararse vencido; es simplemente aceptar un hecho en toda su realidad, con calma y juicio sereno, en lo que se toman las debidas providencias que conduzcan a la normalidad.

La resignación no es, pues, una regla de vida, sino una excepción. Es un recurso del cual echamos mano en situaciones difíciles, cuando de momento no sabemos cómo actuar, y cuando hemos de contar con tiempo suficiente para preparar nuestro plan de lucha. La resignación nos mantiene serenos, con el perfecto dominio de nuestros sentidos y facultades espirituales, condición indispensable para hacer frente a la vida con éxito. Si el piloto pierde el control del timón en medio de la tempestad, se hunde el barco con su preciosa carga de vidas. Resignarse no es entregarse, sino prepararse para la victoria.

La ley fundamental de la vida es, como lo atestiguan la historia y la experiencia, la inconformidad. ¡Cuánto debe el mundo a los inconformes! Fueron inconformes los que cambiaron los implementos de piedra por artefactos de bronce. Fueron inconformes los que cansados de andar a pie inventaron la carreta y el automóvil. Fueron inconformes los que se hastiaron de la lámpara de gas y nos legaron la bombilla eléctrica. Inconformes también los que pusieron alas al automóvil para volar con la rapidez de su inconformidad. El mundo aún viviría en las cuevas y en los árboles si no hubiera sido porque el hombre hace con el instinto de la superación. Es, en cierto modo, lo que separa al hombre de la bestia: el progreso, el deseo innato de descubrir nuevos horizontes, nuevos reinos, donde pueda realizar a cabalidad sus inquietudes.

Es el inconforme el que constantemente mira hacia las alturas. No el que se detiene y levanta un edificio para toda la vida, sino el que abre su tienda hoy para moverla mañana y pasado mañana, siempre hacia el frente, hacia adelante, en busca de un ideal de superación.

El inconforme, si es político honrado, llevará a su país en una continuada sucesión de progresos definidos, hasta convertirlo en nación próspera y feliz, digna del respeto del mundo. Si es abogado o médico y se desenvuelve dentro de la ética de la profesión, aspirará alcanzar alturas donde pueda prestar el mayor y mejor servicio a la sociedad. Si es honrado labriego, soñará con un matrimonio feliz, un hogar decente, niños bien criados, y, en general, deseará con todo su corazón hacer su contribución al bien de la comunidad.

Entrar en la corriente y podrirse en ella, es la mayor de las desgracias. Morir tal como se nace, la más grande de las calamidades. Vivir horizontalmente, vegetando, comiendo, bebiendo, multiplicándose, tal como lo haría una bestia con inteligencia, el colmo de las blasfemias. Sí, porque es blasfemia contra el Creador, quien nos ha hecho seres conscientes para hurgar con la frente la bóveda celeste.

La más gloriosa inconformidad es la espiritual. Somos de carne, pero no para vivir en la carne. Vivimos en un mundo material, pero no para ahogar el espíritu en la materia. Como el gusano que huye de la crisálida, así huye el infonforme de lo que es grosero, y vil. ¡Hacia arriba! ¡Hacia la cumbre! ¡Hacia la superación de los valores eternos!

Tú, que lees, resígnate para triunfar mejor. Aspira y trabaja, agárrate de los imposibles para subir con paso más firme. La esperanza del mundo está en los inconformes. Son éstos los únicos que conquistarán la gloria.

---

espiritual, convenientemente atendidos en sus tres capacidades integrales de la personalidad, podrá reflejar más acabadamente los rasgos del "varón perfecto." —A. S.

Religión y Deportes

Ahora cabe una pregunta: ¿Pueden o deben los jóvenes de nuestras iglesias interesarse y tomar parte en actividades deportivas? Siempre que estén bien dirigidas y se practiquen dentro de un marco de corrección y buen sentido, no creemos haya peligro en que lo hagan.

Y hasta nos atreveríamos a afirmar que es necesario por la misma razón de estar procurando despertar y desarrollar en ellos las facultades espirituales más sublimes de su vida. Siendo el cuerpo "templo del espíritu" conviene mejorar "la carne enferma" para que pueda responder en todo momento a las exigencias del "espíritu si a la verdad está presto." Y si bien el Apóstol escribió a Timoteo diciendo que: "el ejercicio corporal para poco es provechoso" en relación con la "vida venidera" no significa que él mismo haya sido ajeno ni estado ausente del estadio; sus repetidas ilustraciones tomadas de la vida de los atletas así parece confirmarlo. Y por lo que dice en la segunda carta: "Trae, cuando vinieres, el capote" es fácil deducir que San Pablo cuidaba de su cuerpo preocupándose en procurar lo necesario como lo hacía para atender a su mente y alma, al pedir también "los libros" y "los pergaminos" que había dejado en Troas.

¿Tiene que hacer la Iglesia alguna provisión atendiendo a esta necesidad tan real de su juventud? Así como se está preocupando por asegurar una mejor Educación Religiosa, y ha hecho lugar a la Liga de Jóvenes atendiendo—entre otras—la necesidad de recreación y esparcimiento, para que no los busque en otros ambientes, ha de atender a una necesidad tan fundamental, si bien terrena, como es la educación física y recreación deportiva.

No es que creamos que los jóvenes se "convierten" al Evangelio jugando partidos de boleo o baloncesto u otro deporte cualquiera—ni que en la cancha adquieran más espiritualidad que en el templo o expresar mejor sus creencias. Pero la juventud cristiana, tanto o más que la mundana necesita de la práctica elevada del deporte en sus variadas formas, por el mismo hecho que se espera de ella un ejemplo de vida más en armonia con el Supremo Ideal; equilibrada, temperante, robusta. Mediante el ejercicio físico y

Página de Adoración

Necesidad de Mejor Preparación

Por Luis Rosario Nieves.

Uno de lo obreros mejor preparados de cierta denominación me decía hace algunos años: ".....en Puerto Rico no se pueden presentar programas de Adoración bien elaborados. Las iglesias no están preparadas para ello. Yo fuí a los Estados Unidos a especializarme en Educación Religiosa. Tomé varios cursos sobre la Adoración, y al regresar a la isla traté de presentar varios programas selectos, pero nuestras gentes no saben apreciar estos esfuerzos y no reconocen estos sacrificios. Después de gastar de mi bolsillo mucho dinero en materiales, creo que todo fué en vano, porque las gentes prefieren seguir el sistema llano, ordinario, tradicional en la presentación de los programas de Adoración.".....

Indudablemente este compañero tiene razón en parte. Tal vez su fracaso —si es que lo hubo—al tratar de introducir mejores programas, estribó, en un alto por ciento, en que posiblemente la forma y fondo de tales programas no fueron adaptados al tamaño de la iglesia ni a la capacidad asimilativa de los feligreses. Hay que tener cuenta con eso: no todo programa sirve para cualquier sitio. Hay que adaptarlo, quitarle, añadirle, substituírle partes, para que satisfaga las necesidades locales.

Pero hay más. Precisamente, porque muchas de nuestras iglesias no están preparadas para esas clases de programas, es que hay que hacer labor constructiva, educativa, continuamente, sin cesar, para hacer que reaccionen como lo deseamos y para que nuestros servicios resulten inspiradores, variados, movidos y a la vez, solemnes y espirituales, que sean verdadero maná espiritual para las almas que van a buscar a nuestros templos lo que no hallan—no pueden hallarlo —en otros sitios.

Es cierto que las primeras ocasiones en que presentamos programas impresos o mimeografiados hay que explicarle verbalmente a la congregación muchas cosas de las que tienen que ir observando durante el programa, pero si continuamos usándolos una y otra vez, y en el mismo programa damos por escrito breves, pero claras explicaciones, nuestras gentes se habituarán a tales explicaciones, las seguirán y todos actuarán con admirable simultaneidad. Esta unidad de acción ayudará a la unificación de pensamientos y a la identidad de sentimientos.

En cambio, si por el hecho de no haber quedado satisfechos con el resultado de nuestros primeros programas nos desanimamos y descontinuamos la labor constructiva iniciada, entonces nunca nuestras iglesias aprenderán lo que en este aspecto de la obra anhelamos enseñarles, y nunca desarrollarán esa habilidad ni se mejorarán los programas de nuestros servicios. Por eso hay que insistir, insistir constantemente, hasta que todos respondan en estos programas religiosos, como una sola persona—no mecánicamente—sino con clara consciencia de lo que hacen, dicen, cantan y escuchan.

Hay dos razones principales—entre muchas—para arguir en pro de la mejor preparación previa de los servicios de adoración. Estas dos razones son expuestas frecuentemente por nuestros obreros desde los púlpitos a través de sus sermones y exhortaciones. **La primera es de caracter ético-social:** que para recibir a un visitante distinguido nos preparamos con lo mejor que tenemos para obsequiarlo y honrarlo lo mejor que podemos. Jesús es el Visitante más distinguido que podemos tener, y El es el objeto de nuestro homenaje (adoración.)

La otra razón es de caracter pedagógico: que cuando deseamos enseñar, hacer o presentar algo bueno e interesante ante un grupo, necesitamos prepararlo anticipadamente, buscando, organizando y estudiando el material a usarse, para lograr satisfactoriate los objetivos, que en este caso específico de la adoración, en general, son: lograr condiciones propicias, tanto ambientales como mentales, para hacer de la comunión divina una realidad sentida, real, luminosa, vifificante.

Esos objetivos de la Adoración se logran en dos aspectos distintos: **Negativamente:** para conseguir que el adorador se olvide de todo lo que no sea rendir pleitesía suma, honor, reconocimiento, al Todopoderoso; para que se cierren todas las compuertas e ideas, pensamientos y emociones que sean opuestas a ese propósito de adoración. Esto es, aceptar todas las condicion s ambientales que nos ayuden y aliminar todas aquellas que interrumpan la adoración. Por eso es que al orar cerramos los ojos: para estar ciegos físicamente a todo lo que nos nos pueda distraer y desviarnos de nuestro pensamiento y comunión con Dios.

Positivamente: Una vez eliminadas todas las distracciones, una vez cerradas las compuertas de desvíos contraproducentes, canalizamos la corriente de nuestros pensamientos y sentiremos, hacia Dios por medio de la meditación y con la ayuda de los himnos oraciones, lecturas, y demás materiales de la adoración, se realiza el ascenso de Tabor, donde siempre está el Maestro esperándonos, y hacia donde ascenderemos por los lógicos peldaños de la Visión de la Grandeza y Majestuosidad de Dios, del examen introspectivo para ver nuestro mal y pedir perdón, de la iluminación de la mente, y la exaltación del espíritu, que traen consecuentemente la actitud de rendición absoluta, o sea de consagración, mediante la cual bajamos al valle de las necesidades humanas, siendo instrumentos de la divinidad para darle al pecador lo que éste no tiene y necesita.

SERMONES BREVES

Nosotros adoramos un Dios que es mayor que cualquiera de nuestros problemas.

La fe no es sometimiento sino agresividad.

Muy pocos pecadores se han tornado de sus caminos pecaminosos por la ayuda de un predicador que imita sus profanaciones.

Una creencia que no puede traducirse o expresarse en acción pronto deja de ser hasta una creencia.

La fe no es una demanda contra Dios sino una cooperación con Dios.

El alma envidiosa es una que no ha logrado su plena salvación.

Es muy peligroso citar la Biblia sin entender lo que quiso decir el autor a quien citamos.—R. L. S.

El Dr. Mergal Escribe

Impresiones:

"Llegué a Nueva York por avión, sin novedad, aparte del frío, la lluvia y la niebla, el sábado 17 de mayo de 1947, a las 9:45 P. M. Day Light Saving Time. Me acompañaba mi hija Margarita."

"El domingo 18, bajo la lluvia, por entre niebla, con frío, visité la Iglesia Bautista. Don Hipólito estaba ausente, operado por segunda vez. Su hijo Guillermo le sustituía. A mi regreso de Atlantic City le volví a visitar en su casa, y le encontré en plena convalescencia. Creo ya está bien."

"Durante la Convención Bautista en Atlantic City, (lunes 19 a viernes 24 de mayo) tuve ocasión de saludar al Rdo. Oscar Rodríguez y esposa, a Laura Fish, Florence Latter y Esther Palacios, una colonia puertorriqueña en Nueva Jersey. El viernes por la mañana oí dos conferencias por Muriel Lester y al mediodía una formidable por Nels Ferré."

"A mi regreso de Atlantic City, sábado, asistí a la audición que la Masa Coral del Politécnico ofreció en la Primera Iglesia Evangélica Española, que pastorea el Rdo. Edicer N. Rodríguez en la calle 102, Este. Fué un éxito completo. Allí estaban entre 1000 personas Rubén Colón, Herminio L. Pérez, el Rdo. Agustín Alvira, el Dr. Wellman y Doña Esthercita, y Margarita, mi inseparable compañera de viaje."...

"Desde el miércoles 4 de junio estoy en Pensilvania. He hablado en la Iglesia Bautista que pastorea

(Sigue en la página 26, Col. 1)

NOTAS

El Profesor Aaron F. Webber es nombrado Rector del Seminario Evangélico de P. R.

Para sustituir al Dr. Hugo J. Williams, rector saliente cuyo término venció recientemente, la Junta de Síndicos del Seminario Evangélico de Puerto Rico nombró permanentemente como Rector de esa institución al profesor Aaron F. Webber.

El nuevo rector Webber desempeñaba hasta la fecha de su nuevo nombramiento el puesto de Misionero General ante las Iglesias Bautistas de Puerto Rico. Anteriormente y durante catorce años había pertenecido a la facultad del Seminario Evangélico en su Departamento de Nuevo Testamento.

Entre los planes del nuevo rector del Seminario Evangélico figura la reorganización del Departamento de Estudios Extramuros, con el fin de ofrecer cursos para los pastores y obreros en aquellos sitios donde la matrícula lo justifique.

El Dr. Florencio Sáez, del Departamento de Historia Eclesiástica y decano de los profesores ha sido nombrado decano de la institución, cargo que desempeñara junto a sus tareas académicas. El profesor Sáez además sirve como Secretario Ejecutivo Interino de la Asociación de Iglesias Evangélicas de Puerto Rico.

El Dr. Hugo J. Williams, al expirar su término como rector comenzó a disfrutar de varios meses de vacaciones en compañía de su esosa e hijos en los Estados Unidos, para más tarde reintegrarse a su cátedra en el Departamento de Educación Religiosa del Seminario.

* * *

El Sr. Israel Bracer, Administrador de Puerto Rico Evangélico sale hacia Estados Unidos

En los primeros días de este mes salió hacia los Estados Unidos nuestro compañero de redacción el Sr. Israel Bracer, Administrador de la empresa

Masa Coral de la Iglesia Evangélica

Un grupo de la Iglesia Evangélica Española de

"Puerto Rico Evangélico." En su viaje el compañero hará gestiones para obtener próximamente máquinas modernas para nuestros talleres. Además visitará en misión de acercamiento y buena voluntad a las iglesias evangélicas en la ciudad de Nueva York. También visitará las oficinas editoriales de publicaciones evangélicas.

En su itinerario de viaje nuestro administrador ha aceptado un serie de invitaciones para exponer los planes y perspectivas de esta empresa.

Deseamos mucho éxito al compañero Bracer en sus gestiones y que todo redunde en beneficio de las relaciones de Puerto Rico Evangélico y la colonia puertorriqueña de Nueva York.

ıañola de N. Y. Director, M. Etzi.

NOTAS

* * *

"Antena Cristiana"

El Rdo. Guillermo Cotto Thorner invita al público en general a suscribirse a Antena Cristiana, revista que bajo su dirección se publica en la ciudad de Nueva York. Se invita a las iglesias evangélicas de Nueva York a enviar sus noticias para ser publicadas en esa revista. Los hermanos que tengan vena literaria también están invitados a colaborar en las columnas del estimado colega.

"Puerto Rico Evangélico" saluda cordialmente a Antena Cristiana y le desea muchos días de servicio cristiano en aquella urbe.

* * *

Nace un colombiano—puertorriqueño

El 15 de junio, Día de los Padres, en la ciudad de Princeton, Nueva Jersey nació el niño Carlos Augusto Quiroga Martínez, hijo de los esposos Rdo. Luis Quiroga y la Sra. Carmita Martínez. Felicitaciones.

una serenata en la última Noche de Navidad.

APUNTES DE FILO

Cuidado con la Propaganda

Los cristianos debemos estar atentos hacia una propaganda de manufactura fascista que se presenta en los siguientes términos: 1. "Los buenos americanos están siendo fichados como anti-semitas porque se oponen al Comunismo", y 2. "Si usted ataca el anti-semitismo usted debe ser un comunista."

Por cualquier lado que miremos estas proposiciones las encontraremos unidas al viejo truco empleado efectivamente por los Nazis—mediante la propaganda de desconfianza hacia los judíos, acusándolos como responsables del auge del Comunismo. Hitler usó esa táctica, Goebbels también,—y así Alemania aceptó el fascismo. ¿Pueden algunas personas usar esa misma táctica en los Estados Unidos sin descubrirse que nos están llevando al fascismo?

Ahora bien, los fascistas saben que hay muchos americanos leales y honrados, quienes se oponen al Comunismo pero que no son anti-semitas. El Presidente Truman se opone al Comunismo. Nadie lo ha tildado de anti-semita. El Secretario de Estado Marshal se opone al Comunismo. Nadie lo ha señalado como anti-semita. El Arzobispo Cushing, el Obispo Manning y el Sr. Bernard Baruch se oponen al Comunismo. Nadie los ha tildado de anti-semitas.

Si, como los fascistas arguyen, la gente es clasificada como anti-semita porque no simpatizan con el Comunismo, ¿cómo se explica que haya tantos americanos que son anti-comunistas pero que en ningún momento pueden ser señalados como anti-semitas? Ahí es que los fascistas se equivocan. Un americano leal puede oponerse al Comunismo por el peligro implícito en esta doctrina. Pero esos mismos americanos no usan su oposición al Comunismo como un pretexto, como una excusa para atacar y perseguir a los judíos.

Por el otro lado, hay gente en los Estados Unidos que **dicen** que son enemigos del Comunismo y sin

(Sigue en la página 26, Col. 1)

SEMINARIO EVANGELICO
RIO PIEDRAS, PUERTO RICO

22250

Damas Evangélicas

Julia Torres—Redactora, Playa de Ponce, P. R.

BIBLIOGRAFIA

"Método de Corte y Confección 'Creation'", por doña Cristina Hernández de Gómez, de El Progreso, Yoro, Honduras.

Acabamos de recibir un ejemplar de esta obra, única en su clase. Consta de 180 páginas de lectura interesante, sencilla, ilustrada con numerosos grabados y está impresa en tipo grande y claro. El título indica que se trata de un libro escrito expresamente para los que se dedican al arte de la costura.

Doña Cristina Hernández de Gómez ha fundado en el pueblo de su residencia una escuela de costura, reconocida por el estado, en la cual prepara a las jóvenes en uno de los ramos más importantes de su vida. Su filosofía la expresa ella muy acertadamente en las palabras preliminares de su obra, donde dice que "la preparación cultural de la mujer de nuestros días no se circunscribe neta y únicamente a que sepa leer y escribir", sino además a otros conocimientos relacionados con el hogar y, entre ellos como muy importante, el saber coser una pieza de ropa, con lo cual revela ser una "mujer completa." Para ella la mujer perfecta es la que está preparada para hacer frente a todas las tareas y obligaciones que conllevan consigo el hecho de ser mujer y dueña de casa.

Doña Cristina, provista de un espíritu altamente patriótico y pragmático, en el mejor sentido de la palabra no sólo enseña en su escuela el arte de coser, pero sí también ha escrito un libro donde resume sus conocimientos sobre la materia para llevar a todos, de cerca y de lejos, la enseñanza que ella sabe impartir tan sabiamente.

"Método de Corte y Confección 'Creation'" es un gran libro. Aunque no somos peritos en la materia, nos parece que ésta es una obra que se recomienda por la pericia en que aborda el problema en todas sus distintas posibilidades de un modo completo. A la lectura fácil se une el uso de ilustraciones sencillas, de manera que, comparando una cosa con la otra, se puede alcanzar en breve el conocimiento y la perfección en el buen arte del coser.

Nuestras felicitaciones a la distinguida escritora hondureña doña Cristina Hernández de Gómez por su valiosa contribución, felicitación que hacemos extensiva a todas las mujeres en cuyas manos caiga un ejemplar de tan valiosa obra.

M. E. Martínez.

CARLOTA COFRESI RECLUIDA EN SU HOGAR

Desde hace varias semanas se encuentra enferma y recluída en su residencia, en la calle Baldorioty 42, Barriada Mariani, la compañera Srta. Carlota Cofresí, misionera de la Iglesia Evangélica Unida de la Calle Marina en Ponce.

La Srta. Cofresí espera las oraciones de todos, a fin de volver pronto a sus labores cristianas.

Rogamos a nuestro Señor que le devuelva la salud y las energías usadas en la obra a la apreciada hermana Carlota Cofresí.

PROGRAMA

de la Novena Asamblea Anual de la Asociación Insular de Damas Evangélicas de Puerto Rico

Se celebrará en el templo de la Marina Neighborhood House de la Iglesia Presbiteriana de Mayaguez Playa, durante los días 25 y 26 de julio de 1947

Viernes 25 de julio.—Por la tarde

2:00 Devocional de apertura a cargo de la Sociedad de la Iglesia Presbiteriana de la Marina. Mensaje por la Presidenta, Sra. Julia M. de Luciano.

2:30 Constitución de la Asamblea. Pase de lista. Presentación de delegadas. Nombramiento de Comités Temporeros. Presentación de asuntos para ser referidos a los comités. Correspondencia.

3:15 Receso.

3:30 Informe de la Junta Directiva.

3:45 Informe de Comités Permanentes.
Evangelización. Bienestar Social. Asuntos Públicos. Literatura.

4:15 Conferencia: "La Delincuencia Juvenil."

5:00 Servicio devocional de clausura dirigido por la sociedad de Cabo Rojo.

Sesión de la noche

8:00 Servicio devocional dirigido por la Sociedad de la Iglesia Evangélica Unida de Fajardo. Música a cargo del Coro de la Iglesia Presbiteriana de Balboa. Mensaje por el Dr. E. Odell, Sec. General de la Misión Presbiteriana.

Sábado 26 de julio.—Por la mañana

6:00 Servicio matutino. Administración de la Santa Comunión por el Rdo. Víctor M. Colón Bonet. Servicio Memorial dedicado a la Srta. Clara Hays, dirigido por la Sra. Emily D. de Ruiz.

8:45 Servicio devocional a cargo de la Sociedad Bautista de Río Piedras.

9:00 Reunión de Negocios.
Pase de lista. Informe de Comités Temporeros. Asuntos pendientes. Elección de la nuevia directiva. Elección del sitio para la próxima asamblea anual. Asuntos nuevos. Lectura de la minuta.

11:15 Instalación de la nueva directiva a cargo del Rdo. Luis A. Toro.

11:45 Clausura de la Asamblea.

12:00 Almuerzo.

Nota: Aquellas personas que deseen hospedarse en la Marina Neighborhood House podrán hacerlo pagando 35 centavos por el dormitorio.

Caballeros Evangélicos

Redactor
NICOLAS BRIONES CRUZ
Apartado 2659, San Juan, P. R.

CONCURSO

EXPLICACION DE MOTIVOS

En vista de la necesidad imperiosa en que se encuentra el Evangelio en Puerto Rico de sostener su propia Prensa como único medio de defender ante la opinión pública sensata los altos postulados de nuestra causa que lo es la Obra de Dios; considerando que las sociedades de Damas, de Jóvenes y de Caballeros dentro de la Asociación de Iglesias del País no cuentan con otro medio que no sea la tribuna pública y el "Puerto Rico Evangélico" y teniendo en cuenta lo difícil que es para un periódico serio sostenerse en estos días, nosotros, los oficiales de la Asociación, Caballeros Evangélicos de Puerto Rico, a nombre de dicha Organización y sin más aspiración que la de hacer nuestra parte en la gran encomienda que del Señor recibimos, reunidos hoy 8 de junio de 1947, acordamos que la Asociación debe auspiciar, como por la presente auspicia, un concurso pro nuevos suscriptores de "Puerto Rico Evangélico" bajo las siguientes bases y condiciones:

BASES

1. La Asociación regalará una suscripción por un año a toda persona

Pro: PUERTO RICO EVANGELICO

que consiga no menos de diez (10) nuevos suscriptores.

2. La Asociación regalará una suscripción por un año y una Biblia fina tamaño de bolsillo, encuadernada en piel, versión de Valera, valorada en $3 50 a toda persona que consiga no menos de veinte (20) nuevos suscriptores.

3. La Asociación regalará uns suscripción por un año y una Biblia encuadernada en piel, tamaño propio para estudio, tipo grande, valorada en $8.00, más un **radio receptor** valorado en $25.00 a la persona que, sobre 100 consiga el mayor número de suscriptotores nuevos. Caso de empate entre varios que obtuvieren más de 100 suscriptores el radio se adjudicará por suerte entre los empatados y el agraciados por la suerte lo ganará, obteniendo los demás los otros dos premios.

CONDICIONES

(a) Se considerará nuevos suscriptores a aquellas personas que nunca recibieron el periódico ni por suscripción directa ni a través de los Pastores y a aquellas que hace más de un año descontinuaron sus suscripciones.

(b) Los nuevos suscriptores recibirán el periódico durante un año, en la dirección que indiquen, comenzando con la edición o número siguiente a la fecha en que se reciban sus suscripciones en la empresa.

(c) Los participantes en el concurso deberán remitir en giro postal o cheque certificado el dinero de suscripciones que reciban así como los nombres y direcciones de los nuevos suscriptores a: Concurso PRE, Apt. 2659, San Juan, P. R., donde se llevará un record a cada concursante y desde donde se remitará el dinero e instrucciones correspondientes a la imprenta para que el periódico sea remitido a los suscriptores nuevos.

(d) El nombre de cualquier persona a quien la casa editora declarare suscriptor viejo será eliminado de la lista del concursante correspondiente para los efectos de la concesión de premios.

(e) Este concurso terminará el sábado 30 de agosto de 1947 a las 12:00 de la noche. Cualquier envío puesto al correo después de dicha fecha y hora no tendrá valor para el concurso.

CONCURSO P. R. E.
Apartado 2659, San Juan, P. R.

CONFERENCIA VERANIEGA DE JOVENES PRESBITERIANOS
CAMPAMENTO GUAJATAKA
14 al 21 de julio
Dr. E. A. Odell, Director
Rdo. Juan Bidot, Decano—Cuota $5

JUVENTUD EN ACCION
es un Manual para las Sociedades de Jóvenes
Escrito por
C. T. Gattinoni.
Precio, — — — $0.75

22ª CONFERENCIA DE JOVENES METODISTAS
Templo Metodista de Arecibo, P. R.
25-28 de julio
Asegure su hospedaje a tiempo. Escriba al Rdo. Gildo Sánchez, Arecibo.

Juventud Evangélica

Rdo. Samuel J. Vélez, Redactor.

Cuatro Temas Sobre La Reforma

La Comisión de Programa de la Federación Juvenil Evangélica de Colombia preparó recientemente esta serie de programas en torno a la Reforma. Son tan interesantes y están tan bien hechos que hemos querido presnetarlos a nuestra juventud como muestra de lo bueno que sale de la juventud evangélica de nuestra América Hispana.

I. LA REFORMA—Un estudio histórico.

1. Un plan para la reunión:

Los planes para este primer programa sobre la Reforma deben ser hechos con sumo cuidado para despertar el interés de este tema entre los jóvenes y prepararlos para los estudios que sigan. En esta noche se sacarán a luz las causas de la Reforma y se trazarán las sendas que indique la ruta que esta siguió. Si es posible convendría mucho que cada joven leyera algún resumen o historia de la Reforma antes de empezar esta serie. **Y es preciso que el director del programa lo haga.** El director será el profesor que ayudará a los alumnos a repasar oralmente el curso ya terminado. Estos estudios no resultarán provechosos si el que dirige es el único conocedor de los hechos discutidos. Cada joven deberá tener suficiente cantidad de información histórica para que contribuya con entusiasmo a la actividad del grupo.

Es muy conveniente tener un mapa de Europa dibujado en cartulina para esa noche. Luego poner o dibujar el retrato de cada reformador sobre cada uno de los países con sus respectivas fechas, así: Wicliff, Inglaterra, 1323-1384; Hus, Bohemia, 1375-1473; Savonarola, Italia, 1452-1498; Cisneros, España, 1436-1517; Lutero, Alemania, 1483-1546; Knox, Escocia, 1505-1572; Calvino, Francia, 1509-1564.

2. El estudio.

Notemos al principio que el estudio de la Reforma es de lucha de hombres valientes y enérgicos y no de meros hechos históricos y de dogma frío. Es un estudio de hombres sinceros de convicciones bien arraigadas. Protestaron, no por el mero hecho de protestar, sino para dar voz a pensamientos bien considerados y estudiados. Y siguieron su protesta a pesar de toda clase de amenazas y persecuciones. Aunque muy frecuentemente muchas personas aprovecharon sus ideas para conseguir fines puramente personales, no se puede poner en duda la profunda sinceridad de los grandes héroes de la Reforma. A veces no estamos de acuerdo con todas sus enseñanzas y prácticas, pero no debemos dejar de recordar que ellos eran seres humanos y no santos, y que a pesar de ello se habían colocado muy por encima de los cleros de aquellos tiempos.

Llamemos a esta introducción "El Origen de la Reforma," y hagamos cuatro preguntas para guiar el repaso: 1. ¿Cuándo? 2. ¿Dónde? 3. ¿Por quién? 4. ¿Por qué?

A. **¿Cuándo?** La tendencia es pensar que la Reforma comenzó con Lutero. Pero los que han hecho sus estudios sabrán comprender que Lutero fué uno de los últimos de los héroes que apareció en este movimiento. Por algunos cuatro siglos antes existieron individuos y grupos que protestaron contra varias prácticas de la decadente iglesia Romana. Los Albigenses y los Valdenses se opusieron a ella unos 400 años antes de Lutero. Su campo de actividad fué el sur de Francia, el norte de Italia y el norte de España. Por el 1200 estas sectas representaron un grave peligro para la Iglesia y ella tomó serias medidas para exterminarlas. Más tarde (aún antes que Lutero) Wicliff, Huss, Savonarola, Erasmo y muchos otros dieron voz a sus propias protestas y encabezaron movimientos en contra de la Iglesia Romana. Y después de Lutero se levantaron otros gigantes como Knox y Calvino.

Pues ¿qué diremos? ¿Cuándo? De 1150 a 1600.

B. **¿Dónde?** También es común la idea de que la Reforma era movimiento alemán. Pero no lo era. Muchos de los primeros protestantes eran latinos de Francia, España e Italia y su influencia se sintió en Alemania e Inglaterra. La reforma se desarrolló en dondequiera que se encontraba la Iglesia Romana. En muchas ocasiones las condiciones políticas favorecían la extensión o la extinción del movimiento que se llevaba a cabo en contra de la Iglesia. Pero las semillas de protesta se esparcieron debido al descontento general de toda Europa. No hubo nación que escapara.

¿Dónde? Escocia, Inglaterra, Francia, España, Italia, Holanda, Alemania y los Balcanes. Era un movimiento europeo.

C. **¿Por quién?** Algunos dirán: ¡Por Lutero! Pero el movimiento era de miles y miles de personas. Participaron profesores, estudiantes, monjas, monjes, músicos, políticos, reyes, reinas, cortesanos, literatos, etc. Debido a que todas las personas en aquel tiempo nacieron en la Iglesia Romana debemos decir que al principio todo protestante era católico romano, pues todos habían experimentado las enseñanzas y prácticas de esa Iglesia contra la cual más tarde protestaron. Algunos eran pobres, otros ricos; algunos educados, otros ignorantes. Lutero era monje y profesor; Wicliff profesor distinguido, monje y educador; Erasmo literato y monje; Zwinglio músico y predicador; Cisneros monje y politico; Calvino jurista y político, etc.

D. **¿Por qué?** La Iglesia Romana contestaría: "Porque Satanás les guió para que trataran de poner fin a la Santa Madre Iglesia indivisible." Pero la verdad es que los héroes que estudiaremos eran primeramente reformadores y protestantes,—y no separatistas. Con pocas excepciones ellos tenían un profundo cariño por su querida Iglesia y no la querían dejar. Pero cuando los jefes políticos y espirituales se opusieron tan duramente a las reformas deseadas, sus conciencias no les permitieron otro camino que el de la separación.

(1) LA BIBLIA. Primeramente, en la lista de causas debe figurar la Biblia. Aunque la Reforma tenía su aspecto político, los héroes la vieron como movimiento espiritual. La base de su protesta era una nueva experien-

(Sigue en la página 26, Col. 1)

Estudiantes Evangélicos

AIDA TROSSI SE DEDICARA AL SERVICIO CRISTIANO

Regresa a la Isla Graduada de Bachiller en Educación Religiosa de la Universidad de Dubuque.

Aida Trossi, con su característica visión reconoce las necesidades de Puerto Rico y se dispone a ofrecer sus habilidades y conocimientos en el campo de la Educación Religiosa. Regresa a la isla después de haber dedicado cuatro años al estudio en la Universidad de Dubuque. Allí contribuyó activamente en la vida estudiantil del campus.

Publicamos unas declaraciones suyas autorizadas para el periódico "The Dubuque Christian American":

"Una gran mayoría de la juventud puertorriqueña que se gradúa de las escuelas superiores aprovecha las oportunidades de educación que existen en la isla para luego seguir estudios superiores. Muchos vienen a los Estados Unidos a especializarse en sus respectivos campos de educación.

"Durante los últimos 50 años Puerto Rico ha estado luchando fuertemente para mejorar sus condiciones de vida en lo social, económico y educativo. Solamente en los últimos 15 ó 20 años es que se ha logrado adelanto considerable en esas áreas. Las perspectivas para mejores logros son alentadoras."

"La mayor parte de nuestros maestros son graduados de la Universidad de Puerto Rico, aunque algunos vienen a Estados Unidos para continuar estudios graduados y postgraduados en sus especializaciones. Como resultado de esa situación, el número de educadores norteamericanos en la isla está decreciendo a medida que los puertorriqueños se preparan para sustituírlos.

"Pero la necesidad de profesionales bien entrenados no solo existe en los campos de la educación, la medicina o los negocios. Hay una gran demanda por un personal bien educado, graduado de colegio, para dedicarse al servicio cristiano en el campo de la Educación Religiosa en nuestras Iglesias Evangélicas."

"Muchos jóvenes de ambos sexos están interesados en el servicio cristiano, pero desafortunadamente en Puerto Rico no hay escuelas para entrenar directores de educación religiosa y misioneras. Por esta razón me encuentro en la Universidad de Dubuque. La escuela me fué recomendada por una de sus graduandas. Ella me recomendó muy bien el departamento de Educación Religiosa. Después de estar aquí cuatro años puedo afirmar que mi vida espiritual se ha enriquecido como resultado de las muchas experiencias que he logrado en mis contactos con tantas personas que aman y sirven a Cristo."

"Yo regresaré a Puerto Rico en junio para servir como Directora de Educación Religiosa en una de nuestras iglesias y a la vez como ayudante de un misionero norteamericano. Estoy muy segura de que la educación que he recibido en Dubuque me capacita para servicirle efectivamente a mi pueblo."

Srta. Aida Trossi

Hacia Una Conciencia Estudiantil Cristiana

ECOS DE LA FRATERNIDAD DEL POLY

La Fraternidad Evangélica del Instituto Politécnico inició sus funciones oficiales del curso de verano el martes 3 de junio de 1947.

Las cuestiones principales discutidas en la reunión fueron dar la bienvenida a todos los nuevos estudiantes que por vez primera cursan estudios en esta Institución. La reunión fué presidida por el Vice-Presidente Guillermo Colón Bonet.

Nuestro querido Presidente Rafael Sánchez se encuentra en la actualidad cursando estudios avanzados en un reputado colegio de los Estados Unidos. Con la ausencia de nuestro presidente se ha creado varias vacantes en la directiva de la Fraternidad y con tal motivo la reunión del martes 17 de junio será con la idea de cubrir las mismas en la Directiva de nuestra Fraternidad. Esperamos de todo corazón que todos los fieles seguidores de la Fraternidad estén presentes para la elección del próximo presidente y subalternos fraternos. Esperamos el respaldo unánime de los miembros de la Fraternidad para la mejor marcha de la misma.

En una fecha no muy lejana se espera que lleguen los cuadros religiosos comprados por los miembros de las clases bíblicas del curso regular pasado. Estos cuadros serán entregados en una sencilla ceremonia al Presidente del Instituto Politécnico, Dr. Seel, por todos los estudiantes que aportaron voluntariamente a este regalo para la Institución.

Queremos hacer incapié a todos los estudiantes, recordándoles que la Fraternidad Evangélica acoge en su seno espiritual a todos los estudiantes de la Institución sin tomar en su haber prejuicios religiosos o de cualquiera otra índole.

Escuela Bíblica—Rdo. José A. Luciano, Redactor.

Lección para el 20 de julio de 1947.

Tema: **Job Hace Frente al Problema del Sufrimiento.** Job 1:8; 2:7-10; 42:1-5; Santiago 5:11.

Lectura Devocional: Job 23:1-6.

Texto Aureo: Tu pues, sufre trabajos como fiel soldado de Jesucristo. 2ª Timoteo 2:3.

Lugar: Tierra de Hus.

Tiempo: Muchos lo colocan allá por los tiempos de Abraham.

INTRODUCCION

Una de las situaciones más difíciles con que se confronta el hombre es con el sufrimiento. Hay quienes tienen paciencia y resuelven este problema con abnegación; otros quieren pasarlo a sus semejantes para que estos lo soporten; y hay quienes ante los sufrimientos no tienen valor y se suicidan. Job es un maestro para la humanidad en lo que a sufrimientos se refiere y debemos leer y estudiar su vida para que nos sirva de estímulo, ya que no hay ser humano que esté libre de los sufrimientos en la vida.

BOSQUEJO

1. Integridad de Job ante Dios. Job 1:8.

1. Job estaba preparado para enfrentarse al sufrimiento. 2. Concepto de Dios acerca de siervo Job.

II. Satanás aflige a Job. Job 2:7-10.

1. Job afligido por una terrible sarna. 2. Actitud de desprecio asumida por su esposa en los momentos cuando más necesitado estaba de su ayuda y consolación. 3. Actitud de sumisión a la voluntad de Dios mostrada por Job.

III. Agonía y gemido de Job. Job 19:7-10.

1. Actitud de un hombre devoto cuya oración no ha sido contestada. 2. El Señor tarda muchas veces en contestar nuestras oraciones para probar nuestra fe.

IV. Sumisión a la voluntad de Dios. Job 42:1-5.

1. Job reconoce, apesar de ser un príncipe de Hus su: Debilidad. Ignorancia, Indignidad. Pero su tristeza piadosa le somete a la voluntad de su Dios.

....V. ¿Por qué Dios permitió que Job sufriera? Santiago 5:11.

APLICACION

Las experiencias de Job nos enseñan que: 1. La rectitud de la vida no constituye una garantía contra las adversidades. 2. Por medio de los sufrimientos nuestra fe y lealtad a Dios son probadas. 3. Nunca debemos vacilar o desesperarnos. Afrontemos nuestros problemas con fe y valor.

Lección para el 27 de julio de 1947.

Tema: **La Sabiduría es lo Principal.** Prov. 1:1-5; 3:13-18; 9:9,10; Santiago 1:5.

Lectura Devocional: Prov. 9:1-6, 9-10.

Texto Aureo: Sabiduría ante todo: adquiere sabiduría; no te apartes de las razones de mi boca. Prov. 4:7.

Lugar: Gabaón.

Fecha: Proverbios fué escrito por Salomón cuyo reino fué desde 1015 a 975 antes de Cristo y Santiago escribió su epístola por los años 60 a 62 D. C.

INTRODUCCION

Salomón, cuando se inició en su reinado era un joven sin experiencia y reconociendo su incapacidad para gobernar solicitó en oración de Dios que le dotara de sabiduría para dirigir su pueblo. Consistente con aquella actitud Salomón escribe su libro de Proverbios que dirige al hombre por los senderos de la sabiduría. No hay duda que la sabiduría es necesaria para la vida diaria y debemos procurarla en la mejor fuente.

BOSQUEJO

I. La utilidad de un libro de sabiduría. Prov. 1:1-5.

1. Salomón nos enseña: Qué debemos saber. Que debemos retener en nuestra mente. Qué debemos enseñar.

II. La búsqueda de la sabiduría. Prov. 3:13-16.

1. Son bienaventurados los que adquieren sabiduría. 2. Promesas para los que buscan la sabiduría.

III. Principio y naturaleza de la sabiduría. Prov. 9:9, 10.

1. Deber de enseñar aún a aquel que sabe. 2. El Principio de la sabiduría. El temor de Dios.

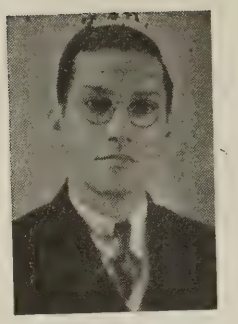

IV. La fuente de la sabiduría. Santiago 1:5.

1. Debemos orar pidiendo sabiduría. 2. Dios promete dar sabiduría abundante a los que de El la demanden.

APLICACION

1. La sabiduría es lo más importante en la vida; es por tanto de gran importancia buscarla en la mejor fuente.

2. Los Proverbios de Salomón constituyen una preciosa fuente de sabiduría. Especialmente la juventud debe leerlos con más frecuencia.

3. La mejor manera de adquirir sabiduría es reconociendo en primer lugar que no somos tan sabios como a veces pretendemos ser.

(Viene de la página 9)

Desde el día de su fundación hasta ahora se han publicado 992 ediciones. Durante los años en que fué su director el Rdo. Abelardo Díaz Morales la revista se publicaba semanalmente, volviendo luego a continuar como quincenario.

Mirando 992 ediciones hacia atrás nos complace saber que aún seguimos la misma norma ideológica y administrativa en los aspectos fundamentales de esta obra. Y nos alegra también la contemplación de tantos proyectos esbozados por esta revista con una gran visión profética.

Con gran satisfacción hacemos nuestras las esperanzas de nuestro primer editorialista quién decía: "El nombre identifica el periódico intimamente con la isla. No es sólo el órgano de algunas de las fuerzas evangelizadoras sino que también lleva el propósito de luchar por el triunfo completo del Evangelio en Puerto Rico. Su nombre presenta el ideal de ganar a nuestra isla para Cristo." **JNC.**

LABOR EVANGELICA

CAMPO PRESBITERIANO

Rdo. Samuel J. Vélez, Redactor,
Aguadilla, P. R.

SANTURCE

Reparación del Templo: Nuestra Iglesia tiene una campaña permanente Pro-Reparación del Templo y tiene un Comité permanente compuesto por los hermanos Rebecca Daniels, Raquel Aragonés y Jaime Velázquez que está trabajando fuertemente para hacer de esta campaña un éxito. Los planes son de reunir $50,000.00.

El Supte. de la Escuela Bíblica, Sr. José Raúl Padilla, está empeñado con el pastor de la Iglesia en la construcción de un Salón de Actos en el solar de la misión cerca de nuestra Iglesia con el propósito de ensayar con el Coro de la Iglesia, establecer una escuela para Kindergarten y 1er. grado debidamente equipada y un salón para actividades y juegos sociales lícitos para la juventud de la Iglesia. La obra se iniciará con $500.00 y al efecto se ha nombrado un comité compuesto por los hermanos Rafael Cruz (Administrador del Hospital Presbiteriano) Daniel Bonilla y Lorenzo Vargas para que busquen los medios de conseguir el dinero. Ya se han recibido algunos donativos al efecto y las Damas de la Iglesia ofrecerán una comida el próximo 4 de julio a beneficio nuestro Salón de Actos. Exito le deseamos a ese Comité.

El Coro de la Iglesia que dirigen los hermanos José Raúl Padilla y José Aurelio Rivera (pianista) sigue cantando con entusiasmo todos los domingos en nuestra Iglesia. Se compone ahora de 25 miembros y su labor misionera está siendo reconocida por toda la comunidad. Ultimamente ha cantado con éxito en la Asamblea Anual de la Unión de Sociedades de Esfuerzo Cristiano de San Juan; Hospital Presbiteriano (para los enfermos y las enfermeras); en el hogar de los hermanos Badillo, Gutiérrez, Urbina, Concepción, Manso, Daniels, Garay, López, Hernández, Rivera, Doval, Ayende, Andino, Francis, Aragonés y Otero; Iglesia Bautista de Barrio Obrero de Santurce y una trasmisión especial el 8 de junio por la radioemisora WAPA en la Hora Evangélica que auspicia la Iglesia

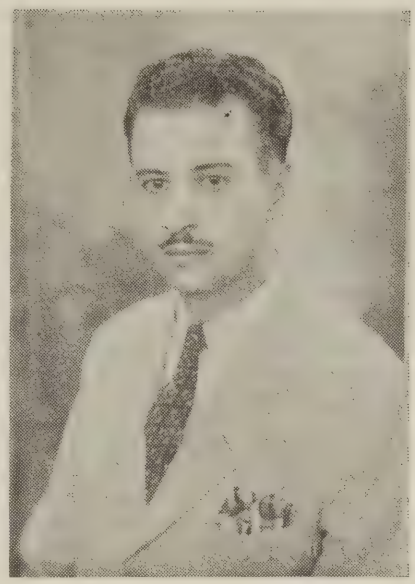

Sr. José Raúl Padilla.

Bautista de San Juan por la cual hemos recibido muchas felicitaciones de tola la isla.

El Viernes Santo inauguraron sus togas oficiales, color crema con cuello y bibo color vino. Uno de los socios, el Sr. Publio Carbonell es anciano de nuestra Iglesia.

Este Coro está dispuesto a cantar Himnología Religiosa en cualquier Iglesia Evangélica de la Isla después que se le facilite transportación. Pueden dirigir la correspondencia al Rdo. Enrique Rivera Vives, Apt. 3393, Santurce, P. R. Todos los años se celebra el Aniversario de su fundación contando ya con 25 meses de vida útil a la Iglesia. Todas las piezas son cantadas a Capella y cuenta con un repertorio de más de 35 himnos religiosos.Cuenta además con un solista, la Srta. Lidia Cruz. Ella sola ha conquistado varios premios en certámenes de cánticos religiosos y populares. Muy pronto aparecerá la fotografía de este Coro en el "Puerto Rico Evangélico" luciendo sus nuevas togas.

Este Coro se sostiene con ofrendas voluntarias de los miembros del Coro y de la Iglesia para comprar música y otros gastos imprescindibles. Diez de los miembros de este Coro son miembros activos del Coro Interdenominacional de Puerto Rico que dirigen la Sra. Winifred Williams y Margaret Mergal (pianista).

Hace poco regresó del Norte, donde fué en busca de mejor salud, nuestra hermana Da. Juana J. Castillo, quien se encuentra bien.

En las últimas graduaciones obtuvieron diplomas de Alta Escuela las señoritas Anabel Pabón, Carmen O. Rigau y Raquel Morales, a quienes felicitamos.

La Sociedad de Damas ha emprendido una campaña para allegar fondos con el fin de dotar a la iglesia de un nuevo órgano. También se han dividido en grupos para prestar mejor servicio. ¡Adelante!

El hogar de los hermanos Edith Franco y Miguel Nazario ha sido alegrado con la llegada del primogénito esperado que llevará el mismo nombre del padre. Ambos, madre e hijo, están bien de salud. Nuestras felicitaciones.

Hace poco tuvimos la amable visita en la Escuela Bíblica del hermano Enrique Falcón, anciano de esta iglesia. Esperamos se repitan con más frecuencia.

Corresponsal.

LA PICA

Esta Iglesia continúa regando la semilla del bien en el barrio. Nuestro pastor ha dividido las clases de la Escuela Bíblica en departamentos, presidiendo el de caballeros el hermano Rubén Ortiz, el de Damas la hermana Genoveva López, el de Señoritas la que suscribe, el de juveniles la hermana Goyita Nazario y el de intermedios la hermana Mary Almodóvar. Hasta hoy ha sido un completo éxito, pues todos ponemos empeño en dar todo lo que tenemos para el Reino de Dios.

La Sociedad de Esfuerzo Cristiano continúa trabajando con ardor contando siempre con la cooperación del pastor. Recientemente celebramos una reunión social muy animada para demostrar que el gozo en Dios aumenta la salud espiritual y materialmente. La nueva directiva es la siguiente: Presidente Eugenio García; vicepresidente, José Almodóvar; secretario Juan M. Rodríguez; tesorera, Mary Rosado; orador, Rubén Ortiz.

Margarita López.

ISABELA

Los tres primeros honores de la Escuela Superior de Isabela correspondieron a tres miembros de la iglesia Presbiteriana de Isabela; primer honor, Manuel Tirado Vieras; segun-

LABOR EVANGELICA

do honor, Elena Graulau; tercer honor, Carmen Luisa de la Rosa. Los tres son muy activos en la Iglesia. El segundo honor de la Escuela Intermedia correspondió al joven Natividad Tirado Vieras, también de nuestra iglesia, hermano del primer honor de la Escuela Superior.

HIGUEY

Nació el primogénito de los esposos Angel González y Ana Elisa Vega el 25 de mayo a las dos de la tarde. El nuevo cristiano se llamará Julio Angel. Felicitamos a los muy contentos papás y tíos.

El 13 de junio nació también la primogénita de los esposos Lilo Cabán y Minerva Matos. Otro nuevo miembro infantil lo es el primogénito de Santiago Avilés y Carmen Lydia Vives. Felicitaciones.

El Rdo. Samuel J. Vélez Santiago, ministro de esta iglesia, partió hacia Europa, donde asistirá al Segundo Congreso Mundial de la Juventud Evangélica que se reunirá en Oslo, Noruega, del 22 al 31 de julio, al Congreso del Concilio Mundial de la Juventud que se reunirá posteriormente en Lund, Suecia, y participará luego de una jira por la Europa occidental con los jóvenes del Westminster Fellowship. Durante su ausencia dirige la iglesia el joven candidato al ministerio Tomás Vázquez.

QUEBRADILLAS

El 30 de mayo se verificó la 47ma. Convención de USECDA en esta iglesia con una buena representación de las sociedades del distrito de Aguadilla. La nueva directiva del distrito es como sigue: Presidente, Ramón González, de Isabela; vicepresidente, Srta. Ruth Milán, de Maleza; secretario, Dionisio Ruiz, de Quebradillas; tesorero, José Hernández, del Higuey; consejero, Rdo. Bernart. Por la mañana se celebró un movido "Base Ball Bíblico" basado en Los Hechos. Por la tarde dirigió la palabra a la juventud el Rdo. Enrique Rivera Vives y se celebró una reunión social donde cada sociedad aportó un número. Esta convención fué el climax de una campaña de evangelismo donde participaron los Rdos. Vélez, Remigio Pérez, Alvaro Morales y Luis Nieves.

CAMPO METODISTA

Rdo. Benjamín Santana, Redactor. c/o El Mundo, San Juan.

RIO PIEDRAS—**Rdo. Jorge Rivera, Pastor.**

Bodas: El próximo 28 de julio próximo a las nueve de la noche y en nuestro templo se celebrará la boda de la Srta. Esther Rivera con el joven caballero Angel Garrastegui.

La novia es hija de nuestro pastor, Rdo. Jorge Rivera. Desde ahora queremos felicitar a los futuros esposos Garrastegui-Rivera.

COMERIO—**Rdo Encarnación**, Pastor.

Día de las Madres.—Bajo los auspicios de nuestra Fraternidad se llevó a cabo en nuestra iglesia un programa en honor a las madres. Hubo discursos, recitaciones e himnos alusivos al acto. Las madres y demás concurrentes al acto fueron obsequiados.

Graduaciones.—19 jóvenes de la iglesia acaban de graduarse de sexto noveno y duodécimo grado. De estos, los siguientes recibieron honores: Antonio Rivera, cuarto año, segundo honor; Luis Manuel Escribano, noveno grado, primer honor; Tony Rivera, sexto grado, tercer honor; María Julia Reyes, noveno grado, mención honorífica; Gilberto Cordero, sexto grado, segundo honor; Benito Rivera, primer grado, mención honorífica; Ramiro Rivera, noveno grado, primer honor. Este último es de la Segunda religiosa de nuestra iglesia ha sido recientemente enriquecida con doce grabaciones eléctricas contentivas de preciosos himnos, pláticas y melopeas. Los siguientes fueron los donantes de estas inspiradoras selecciones: Domingo Santiago, José D. Cumba, Ermelinda Rolón , Ana J. Rivera, María Otero, Ramón Luna y Francisco Guerrero. Muchas gracias a estos hermanos por tan valiosa aportación. La iglesia apreciará cualquiera otra donación.

Bautismos.—El 1° de junio pasado fueron bautizados los infantes Rolando Romero y Carmen María Febo Rivas, hijos de Ramón Romero y Luz María Oyola y de Luis Febo y Paula Rivas, respectivamente. El Señor bendiga a estos niños de suerte que lleguen a ser columnas vigorosas del Evangelio.

De Regreso.—Está de nuevo entre nosotros la hermana Micaela Rivera luego de una ausencia de un año por el Norte en la casa de una hija suya. Nos alegramos mucho por su venida.

Obito.—Falleció el hermano Santiago Ortiz, esposo de nuestra hermana Aleja Rosa. Don Santiago se fué como un ángel. Estaba preparado para encontrarse con Dios. Nuestro pésame más sentido a los familiares, con la confortadora invocación de las palabras del Señor: "El que cree en Mí aunque esté muerto vivirá. En la Casa de mi Padre muchas moradas hay, voy pues a preparar lugar para vos-Unidad de Río Hondo. Nuestra felicitación más sincera, de la iglesia y del pastor, para estos jóvenes.

ARECIBO

Semana de Aniversario: Con motivo del 47° Aniversario del comienzo del metodismo en Arecibo y del 43 Aniversario de la dedicación del templo que actualmente ocupa la Iglesia Metodista "El Calvario", de Arecibo, se celebraron diversas actividades y servicios especiales durante la semana del 9 al 15 de junio. Los predicadores que pasaron por nuestro púlpito son los siguientes: Rdos. O. Bairán, J. T. Nieves, y F. de la Rosa. El Servicio de Aniversario se celebró el jueves 12 de junio estando nuestro templo lleno totalmente. El sermón de aniversario lo predicó el Rdo. José T. Nieves, ministro que fué de nuestra iglesia durante muchos años y que actualmente es pastor de la Iglesia Metodista de Arroyo. Después del bello mensaje del Rdo. José T. Nieves y de tan inspirador servicio, pasamos a los salones anexos de nuestra iglesia para partir el Bizcocho de Aniversario, obsequio de la hermana Mariana de Linares. Fué inspiradora la ceremonia del bizcocho de aniversario. Otros de los actos especiales de la ocasión fueron los siguientes: Develación de un retrato del Rdo. José T. Nieves, ministro que fué de la iglesia durante los años de 1928 al 1934, cuyo retrato quedó colocado en el "Salón de los Pastores"; dedicación del nuevo equipo para el "kindergarten" de la iglesia; develación de una placa de bronce a la memoria del Rdo. Samuel Culpeper Anderson, ministro que trabajó 19 años en Arecibo, desde el 1908 al 1927. Esta último acto merece especial mención pués resultó muy inspirador y emocionante. Dicho servicio, a la Memoria del Rdo. Samuel Culpeper Anderson, se celebró el

LABOR EVANGELICA

domingo 15 de junio, a las diez y treinta de la mañana. Fué dirigido por nuestro pastor, el Rdo. Gildo Sánchez. El predicador y biógrafo lo fué el Rdo. Juan Orlandi Bairán. La familia Culpeper estuvo presente. El acto de la develación del bronce estuvo a cargo de nuestro pastor, Rdo. Gildo Sánchez, del Rdo. Juan Orlandi Bairán y del Sr. José Quiñones Vicens, presidente de la Junta Oficial de la Iglesia. La placa de bronce fué un obsequio de la familia Culpeper y la misma quedó colocada en sitio prominente en el templo. El Rdo. Juan Orlandi Bairán clausuró las actividades de aniversario con un jugoso mensaje ese domingo por la noche. No queremos terminar esta crónica sin antes expresar una palabra de agradecimiento al amigo de la iglesia, Sr. Francisco García Ocasio, quien donó galantemente el trabajo fotográfico del Cuadro del Rdo. José T. Nieves. También agradecemos la cooperación prestada por los predicadores visitantes que nos deleitaron con sus bellos mensajes.

Nupcias: Durante los últimos meses nuestro altar se ha engalanado bellamente para recibir a varias parejas jóvenes de nuestra iglesia en busca de la bendición nupcial: Rufino de León Rodríguez y Rosario Soto, Samuel E. de la Rosa y Carmen Mercedes Vega, Víctor Reyes Ortiz y Carmen Dolores Serrano, Justo Angel Encarnación y Josefina Martínez. Muchas felicidades a tan dichosas parejas.

IGLESIA EVANGELICA UNIDA DE PUERTO RICO

Rdo. Santiago Santiago Alvarado, Redactor, Peñuelas, P. R.

PONCE—**Calle Marina.**

Aniversario:

En la noche del 30 de mayo de 1947 nuestra iglesia celebró su 47 aniversario. Desde muy temprano empezaron a llegar los concurrentes, entre los cuales había representantes de todas las iglesias evangélicas de Ponce, Playa, Santa Isabel, Salinas, Guayanilla, Villalba, Peñuelas, Sierra Baja, Rubias, Coto Laurel, Las Logias Masónicas y Odfélicas de la ciudad también estuvieron representadas. A todos estos hermanos y amigos le expresamos nuestro sincero agradecimiento.

Como nota sobresaliente de este glorioso acto se destacó el atinado mensaje que pronunció el profesor Dr. Florencio Sáez. Fué elsuyo un sermón evangelístico dirigdo al corazón de todo el pueblo allé reunido.

Durante el día una comisión de la Iglesia visitó el cementerio de la ciudad depositando ofrendas florales en las tumbas de los Rdos. Rafael R. Rodríguez, Juan Pablo Rodríguez y Bernabé Natal, a cuya memoria estaba dedicado nuestro aniversario.

Numerosas cartas de adhesión y simpatías a los propósitos de este acto fueron recibidas por nuestro pastor, algunas de las cuales fueron leídas durante el acto de la noche.

Una generosa ofrenda fué presentada por los concurrentes, la cual está dedicada a la construcción de un Centro de Actividades Evangélicas en la ciudad de Ponce.

Enferma: Desde hace algún tiempo se encuentra enferma nuestra misionera, Carlota Cofresí. Está recluída en el Hospital de Damas de esta localidad. Suplicamos las oraciones de los hermanos por su salud.

CEIBA

Domingo de las Madres: El día 11 de mayo, fué un día de regocijo en nuestra iglesia. Fué muy lucido el programa preparado en honor a la autora de nuestros días. Participó en el mismo un grupo de niños y jóvenes de la Escuela Bíblica. Muchas madres nos honraron con su presencia. El sermón de la ocasión estuvo a cargo de nuestro pastor, el Rdo. Serafín García.

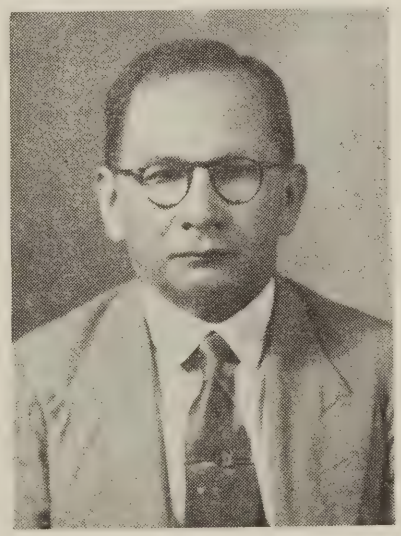

Sr. Samuel D. Silva

Agente Distribuidor de "Puerto Rico Evangélico" en Maracaibo, República de Venezuela.

Necrología: El día 6 de abril, Domingo de Resurrección, voló al cielo el niñito Angel Luis Fontánez, hijo muy querido de nuestra hermana Josefina Rivera.

En el mes de mayo, nuestro hermano Rufino Meléndez pasó por la pena de perder a su hijo mayor, José Manuel Meléndez.

Tanto para nuestra hermana Josefina, como para nuestro hermano Rufino, nuestro sentir y nuestra simpatía en estas pruebas y que el Señor les consuele y los fortalezca.

Lucía Feliciano.
Sec. Corresp.

YAUCO

El Rdo. Eliezer N. Rodríguez, pastor de la Iglesia Evangélica Española de Nueva York, presentó un mensaje en la Iglesia Evangélica Unida de Yauco el domingo 1° de junio.

Su tema fué: "¿Quién Crucificó a Jesús?" Partiendo desde la afirmación de que es un prejuicio el decir que fueron los judíos y los romanos los que lo crucificaron, dice que eso es meramente una excusa para evadir nuestras responsabilidades. Entre los los puntos que numeró se hallan la intolerancia de los líderes religiosos. A diferencia de estos, el Espíritu Santo permite variedad de experiencias a los discípulos. Otra de las razones para crucificar a Jesús fué la deslealtad de un amigo, Judas, que fué "un idealista desilusionado." Otra de las afirmaciones del Rdo. Rodríguez fué que el militarismo es muy eficaz para despersonalizar el individuo. "En las grandes tragedias de la humanidad el pueblo tiene mucho que ver," fué otra de las verdades expresadas por el predicador. Añadió que el pueblo tiene el gobierno que se merece. Terminó su mensaje diciendo: "nuevas personas pueden hacer un mundo nuevo; no un mundo nuevo hacer nuevas personas."

El mensaje del Rdo. Rodríguez fué muy ameno y mantuvo a la congregación interesada hasta el final.

Enio Gaud, Corresp.

(Sigue en la página 26, Col. 3)

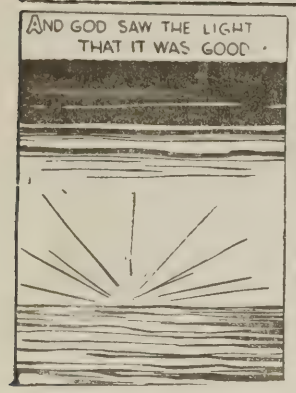

Y vió Dios que la luz era buena.

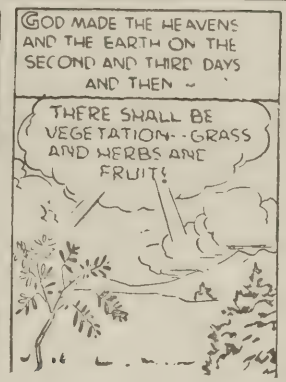

Dios creó los cielos y la tierra durante los días segundo y tercero.

Produzca la tierra hierba verde, hierba que dé simiente;

En los días cuarto quinto y sexto Dios creó el sol, la luna y las estrellas. También peces, pájaros y bestias.

Y Dios los bendijo diciendo: Fructificad y multiplicad.

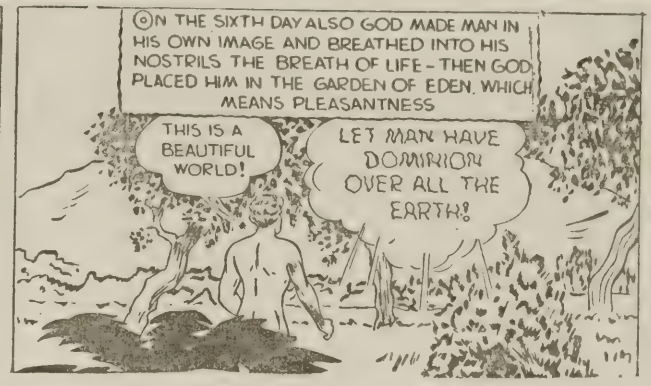

En el sexto día creo Dios al hombre a su imagen... Formó pues y alentó en su nariz soplo de vida. Y luego lo puso en el jardín del Edén.

Adán: ¡Qué mundo tan hermoso!

Y dijo Dios: "Hagamos al hombre.... y enseñoree se en toda la tierra.

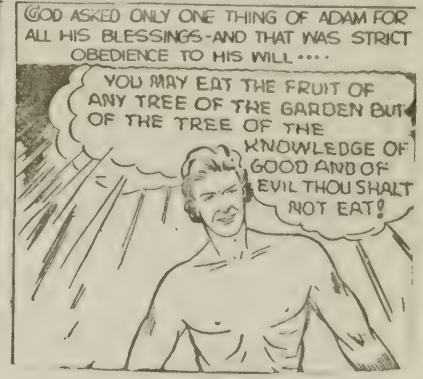

Dios pidió a Adán una sola cosa para bendecirlo: estricta obediencia a su voluntad. "De todo árbol del huerto comerás, más del árbol de la ciencia del bien y del mal, no comerás de él."

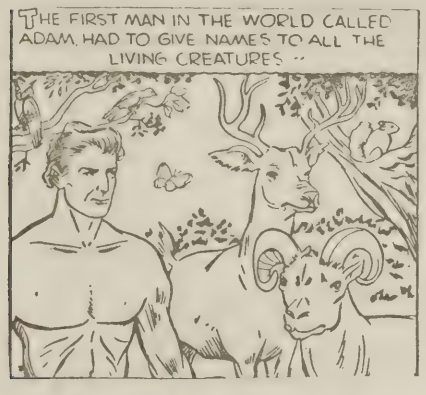

Y puso Adam nombres a toda bestia y ave de los cielos y a todo animal del campo.

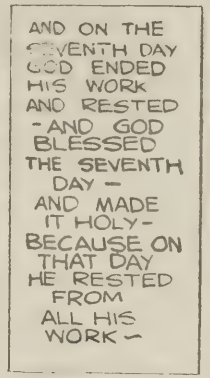

"Y acabó Dios su obra que hizo, y reposó el día séptimo de toda su obra que había hecho.

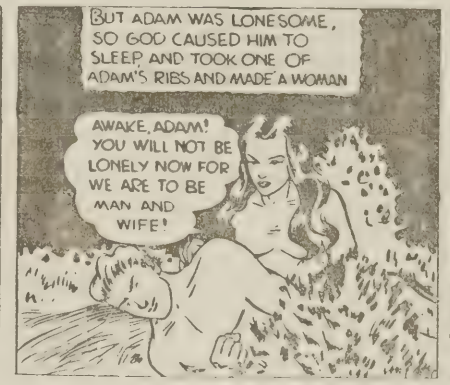

Más para Adam no halló ayuda que estuviese idonea para él. Y Jehová Dios hizo caer sueño sobre Adam y se quedó dormido.... Y de la costilla que tomó del hombre hizo una mujer.

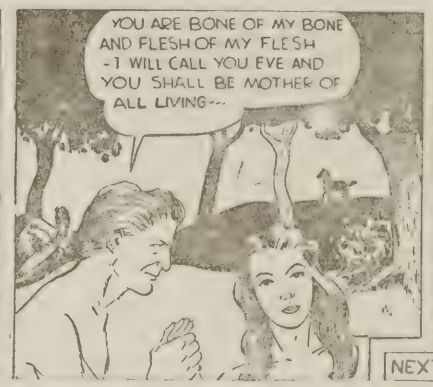

"Esta es ahora hueso de mis huesos, y carne de mi carne." Te llamaré Eva y serás la madre del linaje humano.

Y cuando le mostró a Eva el jardín del Edén encontraron el árbol del bien y del mal.

Adam: Esta es la fruta prohibida.

Eva: Pero se ve muy bien.

Próximo episodio: Eva y la serpiente.

CITAS Y DATOS

(Viene de la página 1)

mis ojos, y sangre de mi corazón. A través de sus columnas quedan girones de mi vida. Ahí dejé rayitos de luz de mi cerebro, gotitas de miel de mis sentimientos y un poco de acíbar de mis defectos."

"Y de la misma manera que una parte de mi ser quedó en las páginas de Puerto Rico Evangélico, éste quedó en mi corazón, porque le amé antes de dirigirlo y he continuado amándolo después."

Abelardo M. Díaz Morales,
Ex-Director, P.R.E.

* * *

El Futuro de la Revista

"Y ahora una palabra en cuanto al futuro de nuestra revista. ¿Qué podré ofrecer? Muy poco y mucho menos sin la debida cooperación de las buenas plumas, de los buenos corazones, y de los buenos corazones, y de los buenos bolsillos que se cierran a veces cuando se trata de pagar un peso para pagar una suscripción anual. Soy el primero en reconocer mis limitaciones y dificultades. La obra que tengo delante no es nada fácil. Hay que nacer periodista y dudo que tenga ese don. Hay que tener un corazón de granito para resistir las críticas despiadadas que generalmente llueven sobre un pobre director, y a mi me parece que tengo un corazón de carne. Hay que ser un profeta para adivinar los gustos y caprichos de los tiempos en que correros, y creo personalmente que carezco de ese don. De modo que, al entrar en la arena, no me hago de ilusiones; me doy cuenta de todos los peligros, de los míos y de los ajenos, de los de adentro y de los de afuera.

Una cosa puedo ofrecer: mi amor."

Rdo. M. E. Martínez, ex-director de "Puerto Rico Evangélico."

PULPITO EVANGELICO

(Viene de la página 10)

la historia las transformaciones más grandes de hombres enemigos de Dios a héroes y heroínas, santos, hidalgos, superhombres de la verdad, tuvieron lugar.

¿Y qué diremos de la cruz frente al martillo y a la hoz? El mismo Cristo diría que si no se trabaja no se merece vivir; los verdaderos cristianos han sabido trabajar con sus manos, y pies. Jamás han sido parásitos ni se han opuesto a la producción de la cual es símbolo el martillo.

En el día de hoy la Iglesia Cristiana con todos sus defectos y algunas páginas vergonzosas en su historia, representa lo único constructivo en medio de la anarquía.

La iglesia alemana fué la única que se opuso a la fuerza hitlerista. En Rusia Stalin se da cuenta de que no se puede jugar con la iglesia. Yo he visto en este continente latinomericano aumentar el cristianismo.

Sí, la cruz construye y su cosecha no la hay sino cuando el alma se sacrifica; **.la cosecha grande .resulta cuando se está decidido a jugar el todo por el todo por su Señor.** Miguel de Unamuno, el gran cristiano decía:

Siémbrate en los surcos lo vivo,
en ti deja lo inerte,
pues la vida no pasa al paso,
de un nublado.
De tus obras podrás algún día
recogerte.

De tal modo que ni la vara fascista ni el martillo y la hoz comunista pueden compararse en poder y producción con la cruz.

No es cierto que Cristo fué un verdugo del bienestar humano. Hay un tercer concepto que nos dice que Cristo representa al más grande de los humanos; es un concepto que hace justicia a Cristo y es cierto porque Cristo incluyó en el arte, literatura, música, en la vida en todos sus aspectos más que otro cualquiera; sin embargo, hubo quien, siguiendo el humanismo estrecho, ha querido desterrar a Cristo de las grandezas humanas. Los pensadores judíos reconocen en el día de hoy a Jesús como el autor de la caridad; otras personas lo comparan con Buda; el amor budista es un amor que se abstiene de hacer el mal, pero que no impulsa a hacer el bien a los que sufren y mueren; es un amor pasivo, no es dinámico; el problema humano es hacer el bien a todos y de reconocer que el único que ha representado el amor es Jesús, llamado por muchos el más grande de los humanos, pero no es el último concepto, pues para mí hay otro más elevado.

Para mí hacerle justicia es llamarle salvador del mundo; examinemos cuales son las necesidades humanas que necesitan las manifestaciones de un salvador en su verdadero sentido Encuentro tres necesiades magnas, sobre todo un corazón desesperado, pues es en esos momentos que el hombre se conoce a sí mismo; cuando impera la alegría van los hombres con máscaras; cuando hay dolor no hay máscaras y las almas aparecen desnudas; la religión o ideología que no se pueda acomodar a un alma desesperada no vale.

I. Hay una necesidad de que se manifieste Dios en forma personal; ir en busca de paz interior; yo digo: histórica, espiritual y psicológicamente Cristo ha respondido a este deseo. En los últimos tiempos se ha dicho que las dictaduras han representado la desesperación de esos pueblos que dominaron, porque esos pueblos necesitaban la voz de mando y energía, pero fracasaron; pero hay otra clase de desesperados; existen problemas personales íntimos, de corazón, de padres que tienen preocupaciones familiares. Cristo, hecho carne, representa en la historia la respuesta a la agonia del alma desnuda; representa de veras el Dios Hombre, un Dios que se preocupa de tal modo que paradógicamente hablando se presenta en forma humana para ayudar al hombre. Al leer "Crimen y Castigo", de Dostoieswski, se ve lo que pueda suceder cuando la conciencia se despierta; el asesino alcanzó la paz frente a Cristo crucificado.

II. Cristo trasmite perdón y paz de tal modo que las almas disociadas llegan a reconciliarse consigo mismas, con los hombres y con Dios y tienen una paz que no es como la del sepulcro, sino como río que transforma la vida. El sentido de Cristo resucitado suministra energía en todo momento de desaliento; de tal modo que Cristo, como Salvador, responde a las necesidades de las almas desnudas, de manera que, como dice Unamuno, el dolor venga ser una madre.

III. Hay dos actitudes frente a Cristo; admirarlo o someterse a su soberanía. No le han faltado admiradores en todo momento; ahora lo que hace falta es que hombres y mujeres se entreguen de verdad para ser sus discípulos y bajo su influencia lo acepten com el Salvador de sus almas y en ese momento pasaráá por sus almas una brisa primaveral y lucirá una nueva aurora y se cumplirá aquello de Don Quijote: "Amanecerá Dios y veremos."

Dios amanecerá cuando los pueblos se rindan al amor tierno y sublime del Salvador del mundo.

Tomado de "Movimiento Estudiantil Cristiano."

EL DR. MERGAL ESCRIBE

(Viene de la página 14)

el Rdo. Enrique Rodríguez y luego en las iglesias bautistas de New Brighton, Scranton, Marcus Hook, Norristown, Williamsport y Wellsboro. El lunes regreso a Pennsylvania donde continuaré la campaña hasta el 21. La última semana de junio estaré en Michigan y las seis semanas subsiguientes en la Universidad de Columbia."

"En las universidades de Temple y Pennsylvania he hallado varios estudiantes puertorriqueños; entre ellos a Gerardo Polanco, Manuel Mattos, Daniel Rodríguez, de Utuado y al Dr. José Casanova, cuñado del Rdo. J. Terrón Cabrera."

"Dios mediante regresaré a Puerto Rico el 23 de agosto. Si alguien quiere preguntar algo al Dr. Mergal, puede escribir a: 154 Washington Place, Hasbrouck Heights, New Jersey.

APUNTES DE FILO

(Viene de la página 15)

embargo son anti-semitas. Se les considera anti-semitas no porque sean anti-comunistas sino porque hacen propaganda que tiende a crear prejuicios contra los americanos de origen judío. Esos son los hechos del caso.

Una cosa es combatir el Comunismo y otra es usar la oposición al Comunismo, como hizo Hitler, como una excusa para propagar ideas antisemíticas y fascistas; lo que también es anti-cristiano, inexcusable y antiamericano. Los cristianos debemos combatir ese pretexto, ese subterfugio.

JUVENTUD EVANGELICA

(Viene de la página 18)

cia religiosa, resultado de la lectura de la Biblia. Otra vez el calor y la potencialidad vital de las Escrituras se hicieron sentir en la vida humana. Jesús se comunicaba directamente con el corazón humano, y por primera vez en muchos años rompió las cadedas del rito y de la superstición con que la Iglesia le tenía atado. La Reforma no fué una invención humana, sino el resultado inevitable de una nueva manifestación de la actividad divina en el mundo.

(2) **Las traducciones.** Gozando de una nueva experiencia, como lo era la presencia real de Jesús en sus vidas (debido al regreso a las Santas Escrituras) los reformadores quisieron brindar igual oportunidad a todos sus hermanos. Para ello era necesario que se tradujera la Biblia a todos los idiomas hablados para que todo el mundo tuviera la oportunidad de leerla por sí mismo. Pero Roma se negó a ello, insistiendo que las Escrituras eran únicamente para el clero y que no debían ser traducidas del latín, que era el idioma de la Iglesia.

(3) **La Práctica de las Enseñanzas de Cristo.** Escudriñando las Escrituras se enteraron de que muchas de las prácticas y enseñanzas de la Iglesia no estaban de acuerdo con las Escrituras, pues su lema era: "Hagamos lo que dice la Biblia y no hagamos lo que no dice." Y quisieron comenzar a vivir esta nueva vida dentro de la Iglesia Romana. Pero cuando ella les mandó a escoger entre las dos vidas, ellos prefirieron la última.

Después de dar mención a estas tres causas generales, se podrá hacer otra lista de las condiciones y abusos existentes en la Iglesia Romana que los reformadores trataron de corregir. Pero siempre debemos recordar que el deseo de reformar era el resultado de la nueva experiencia religiosa de los que se profundizaron en las Sagradas Escrituras. Pues, no fué sino Dios mismo quien les abrió los ojos y les señaló los errores en que habían caído. Esta lista deberá incluir los siguientes puntos:

La infalibilidad del Papa. La avaricia tiranía de los eclesiásticos de Roma. El poder temporal del Papa. El celibato obligatorio del Clero. La ignorancia del pueblo y del clero. La venta de indulgencias. La prohibición de la lectura y tradución de la Biblia. La confesión auricular. La adoración de imágenes y santos. El dogma de la presencia corporal de Cristo en los elementos de la Santa Cena. La riqueza económica de la Iglesia. La absolución de los sacerdotes y del Papa. La inmoralidad del Clero. El monopolio que tenía la Iglesia de leer e interpretar las Escrituras.

IV. CONCLUSION.

Ahora sí debemos sentirnos bien preparados para comenzar otro estudio detallado de algunos de los héroes de la Reforma. Para asegurarnos más de esto es muy conveniente que repasemos nuevamente las cuatro preguntas con sus respectivas respuestas.

Queremos que los jóvenes salgan conscientes de las reuniones: De la extensión geográfica de la Reforma. De su desarrollo mucho antes de Lutero. De las causas secundarias de la Reforma. De la Causa primera, la nueva experiencia religiosa de los que por primera vez conocieron a Cristo por medio de las Escrituras sin mediación de la Iglesia.

¡ULTIMA HORA!

El Rdo. Hipólito Cotto Reyes, ministro de la Primera Iglesia Bautista de Nueva York, sufrió una caída en el altar de su iglesia mientras dirigía el servicio, fracturándose una cadera e hiriéndose la frente. Actualmente se haya recluído en Doctors Hospital donde fué sometido a una delicada operación. El Rdo. Cotto Reyes necesitará varios meses para poder recuperar de este accidente, que le sobrevino precisamente cuando se disponía a predicar su primer sermón después de dos operaciones que había sufrido durante el mes de mayo. Se pide las oraciones de todos los hermanos. —G. C. T.

LABOR EVANGELICA

(Viene de la página 23)

SANTA ISABEL

El martes 10 de junio, por la noche nos reunimos un gran grupo de hermanos para dar la despedida a nuestras fieles hermanas Rosa Amelia Cruz e hija y su sobrina Míriam Rodríguez, la primera, tesorera de nuestra iglesia y la última, maestra de la clase intermedia de la Escuela Bíblica, quienes se ausentaban para Nueva York.

El programa fué dirigido por la hermana Dalila Negrón ante una nutrida concurrencia, con mensajes en representación de los diferentes departamentos de la iglesia por varios hermanos. Además hubo regalos variados de artículos de utilidad práctica y de dinero, de varias organizaciones.

El afecto para con estas hermanas se puso de manifiesto en la gran concurrencia al acto, en las palabras de reconocimiento que se pronunciaron y en los momentos conmovedores del adiós, cuando lágrimas corrieron por las mejillas de muchos.

Al ausentarse estas hermanas dejan un vacío difícil de llenar. "Sinembargo, Dios proveerá."

CALENDARIOS

1 9 4 8

Nos place anunciar la llegada de los Calendarios Evangélicos para el año 1948. Una portada lujosa y doce láminas a varios colores reproducidas de los originales de famosos cuadros religiosos.

P R E C I O S

100	calendarios — — — — —	$25.00
50	" — — — — —	13.50
25	" — — — — —	7.50
12	" — — — — —	3.50
1	calendario — — — — —	0.35

Todo pedido debe venir acompañado del importe.

Librería "Puerto Rico Evangélico"
Aptdo. 1707—Ponce, P. R.

Juventud en Acción

Por Carlos T. Gattinoni.

Un libro que contempla los mil y un problemas que se presentan a los jóvenes en la preparación y desarrollo de un programa variado, tanto en pequeñas como en grandes iglesias.

¿Cómo preparar y llevar a cabo una reunión devocional, un estudio, un debate, una reunión social, una campaña de difusión de literatura? Usando el nuevo manual de los jóvenes, Juventud en Acción.

Precio, pago adelantado — — — $0.75

Pagamos el franqueo.

Librería "Puerto Rico Evangélico"
Aptdo. 1707—Ponce, P. R.

SEMINARIO EVANGELICO DE P. R.

Parada 38¼ Hato Rey, P. R.

Curso Teológico de tres años para estudiantes regulares

Cursillo Especial para veteranos y otros estudiantes con experiencia pastoral

Para información:

Dr. Florencio Sáez, Sec. de la Facultad
Apt. 426, Río Piedras.

LA PRIMERA IGLESIA EVANGELICA Y SUS CENTROS

(Bajo los auspicios del New York City Mission Society)

La Iglesia Evangélica Española
52 E.-102 St., New York City.

La Iglesia Evangélica Española de Washington Heights
Calle 172 y Avenida Auduburn, N. Y. C.

La Misión Evangélica Latinoamericana
135 W.-104 St., New York City

Pastor: Rdo. Edicer N. Rodríguez.

Pastor Asociado, Rdo. Herminio L. Pérez.

Directora de Educ. Cristiana, Srta. G. Hjertoos

Directora de Trabajo con los Niños: Srta. Lodimia Weaver

Misionera: Sra. Josefa Rivera.

Estamos aquí para servirle en cualquier comunidad que usted viva.

Avísenos cuando venga para Nueva York

A SUS ORDENES

Seer-suckers!!

de

Haspel Bros.

$19.50

Precio continental

CABRER

San Juan—Ponce—Río Piedras

Año XXXVI | Ponce, P. R., 25 de julio de 1947 | Número

MI IGLESIA

Mi iglesia es el lugar donde la Pa-
ra de Dios se predica, el Poder de
s se siente, el Espíritu de Dios se
nifiesta, el Amor de Dios se revela
a Unidad de Dios se percibe.

Es el hogar de mi alma, el altar de
devoción, el corazón de mi fe, el
ro de mis afectos y la anticipa-
n del cielo.

Me he unido a ella en pacto solem-
comprometiéndome a concurrir a
servicios, orar por sus miembros,
tribuír para sus sostenimiento y
decer sus leyes.

Mi iglesia reclama el primer lugar
mi corazón, el lugar más alto en
mente y el principal lugar en mis
ividades: su unidad, su paz y su
greso son la mayor preocupación
mi vida.

Yo le debo todo mi celo, mi bene-
encia y mis oraciones. Si descuido
s servicios, limito su prestigio,
noscabo su poder, descorazono a
s miembros y enfrío mi alma.

He prometido solemnemente, en la
esencia de Dios y de los hombres,
pulsar sus intereses, por mi fiel
stencia al culto, por la lectura de-
ta de la Palabra de Dios, por la
servancia de sus ordenanzas, por la
tribución económica para su sostén,
r la comunión sincera con los
embros, por mi empeño en su bien-
ar, por mi acción unida con mis
rmanos en la fe, en la oración, ala-
nza y servicio.—A. M. D. M.

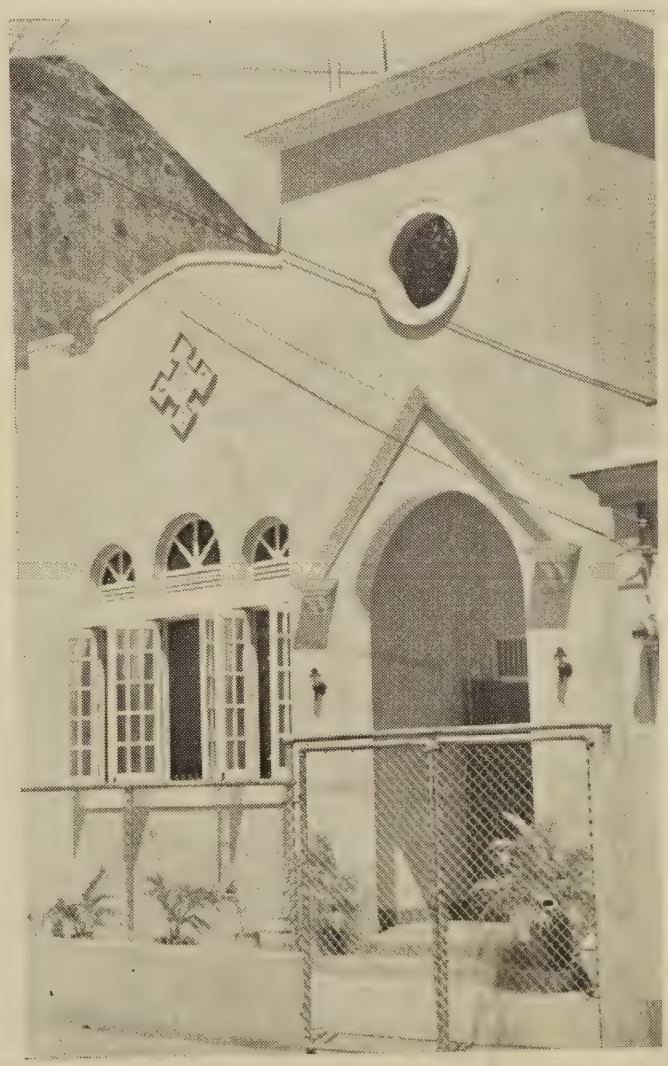

Templo de la Iglesia Alianza Cris-
na y Misionera en Santurce, P. R.
congregación que adora en este
ntuario es pastoreada por el Rdo.
mael Ramos.

Los hermanos de esta iglesia agra-
cerán toda ayuda que usted quiera
recer para terminar este bello tem-
o.

Toda contribución puede enviarse

Estudio Fotográfico Castro

★

"El ESTUDIO de los NIÑOS"
Fotografías en Bellos Colores

★

Ponce de León 1453, Pda. 21.

Teléfono 2-5477 — Santurce, Puerto Rico

TALLER BONILLA

★

MECANICA DE AUTOMOVILES EN GENERAL

PINTURA "DUCO", HOJALATERIA, TALABARTERIA

Calle Concordia — Ponce, Puerto Rico

PRIMERA IGLESIA BAUTISTA DE HABLA ESPAÑOLA

85 Fulton Street, Brooklyn, N. Y.

★

PASTOR: RDO. JOSE ACEVEDO
24 Hicks St., Brooklyn, N. Y.—
Tel. Cu. 6-5053

REGALAMOS

Un ejemplar de la obra

"CAMINO DE VICTORIA"
de Guillermo Cotto Thorner

a toda persona que consiga 5 suscripciones a la revista PUERTO RICO EVANGELICO o una suscripción por cinco años. PAGO ADELANTADO. Tan pronto tenga la primera suscripción ordénela. Nosotros la anotaremos a su favor.——$1.50—24 ediciones al año.

Puerto Rico Evangélico
Apartado 1707, Ponce, Puerto Rico

SUSCRIPCIONES

Departamento de Circulación
Puerto Rico Evangélico
Apt. 1707, Ponce, P. R.

Estimados señores:
Sírvanse suscribirme a la revista "Puerto Rico Evangélico por.... año. Incluyo la cantidad de $.....
Nombre .....
Apt. de Correos .... Calle y Núm. .....
Ciudad ..... País .....

Suscripción anual: $1.50 o. a. 24 números. Pago adelantado. En los demás países: $2.00.

EDITORIAL

RADIO-EVANGELISMO

El Evangelio es noticia. Es buena nueva. Es una antigua historia cargada de eternos motivos. Cada época la ha presentado en su estilo. Tiempos hubo en que lo religioso era tema de primera plana con titulares prominentes y llamativos. Más no así hoy, cuando la atención humana vacila ante la variedad de atracciones que compiten por dominarla. Culpa no del Evangelio, responsabilidad de los evangelistas. El Evangelio sigue siendo noticia.

Lo que antes afirmamos vale para el periodismo impreso como para el periodismo radial. Esta vez limitaremos los comentarios a las posibilidades del evangelismo por la radio en Puerto Rico.

Actualmente operan en nuestra isla catorce radioemisoras autorizadas por la Comisión Federal de Comunicaciones. Dentro del horario semanal de las mismas siempre se ha ofrecido tiempo para la trasmisión de programas evangélicos; unas veces como cortesía de las estaciones, otras veces mediante el pago del tiempo contratado. Esas mismas oportunidades pueden aprovecharse ahora y en el futuro, siempre que las personas e instituciones encargadas de hacer los arreglos pertinentes estén bien informadas de las condiciones bajo las cuales funcionan las estaciones en los aspectos comerciales, técnicos, legales y artísticos.

Hacemos esas salvedades, porque en el pasado junto a unos cuantos programas religiosos muy bien preparados, hemos sufrido otros bastante perjudiciales a la causa del Evangelio.

No todas las personas pueden participar en una trasmisión radial. Hay voces que favorecerían la causa que defienden permaneciendo silenciosas. Sin embargo, ya hay suficientes personas en los círculos evangélicos, que recibiendo el entrenamiento técnico junto a la formación cultural y religiosa indispensable, podrían ofrecer a los radioescuchas el mensaje evangélico dentro de las más exigentes normas de la radiolocución, logrando los propósitos de todo programa evangelístico: anunciar las Buenas Nuevas.

En medio de la crisis que sufren algunos programas de la radio nativa los evangélicos podríamos hacer una magnífica contribución no sólo en beneficio de nuestros feligreses en particular, sino para todo nuestro pueblo. Los programas evangélicos están llamados a ser exponentes de cultura, de fina y exquisita espiritualidad, inspirados en un alto sentido de selección y buen gusto, evadiendo la chabacanería, la improvisación y las vulgaridades.

Aquellas personas encargadas de la redacción de programas para la radio, careciendo del entrenamiento técnico que posee el personal de una emisora, no deben vacilar en orientarse con éste a fin de recibir todas aquellas sugestiones apropiadas para el logro de una mejor audición. Estamos seguros que recibirán la ayuda necesaria, si la solicitan.

Además, es tiempo ya de que la Asociación de Iglesias Evangélicas de Puerto Rico le preste la atención necesaria a la radio-evangelización. Hasta ahora la propaganda y la publicidad evangélica por la radio han sido el resultado de los esfuerzos aislados de las distintas iglesias u organizaciones que pertenecen a esa misma Asociación. El único programa evangélico permanente durante los últimos años ha estado bajo los auspicios de una iglesia evangélica independiente.

Es necesario que nuestros programas asimilen todos aquellos valores musicales, dramáticos, literarios insertados a través de la historia en la tradición protestante, de manera que la cultura cristiana de nuestro pueblo se vigorice.

Y todo lo anterior, sin descuidar las aportaciones puertorriqueñas que deben estar vinculadas hondamente a todas nuestras actividades de evangelización, a fin de no caer en imitaciones estériles o en duplicidad de esfuerzos.

Nosotros sugerimos que varias personas de indiscutible habilidad sean entrenadas en la isla o en los Estados Unidos en aquellos aspectos más importantes de la radioevangelización, y que hasta donde sea posible se aprovechen las experiencias en labores similares en otros países.

Recordamos que la radio evangélica puede ayudarnos a abrir brechas por donde seguirán las huestes evangélicas llevando el mensaje de salvación total hasta los más lejanos rincones de nuestra tierra.

Jorge H. Cintrón

PUERTO RICO EVANGELICO

DIRECTOR
Jorge N. Cintrón
ADMINISTRADOR
Israel Bracer

Pres. Junta de Publicación:
Dr. Florencio Sáez.

⌘

Redactores: Samuel J. Vélez, Joaquín Vargas, Julia Torres, Antonio Luciano, José D. Camacho, Benjamín Santana, Santiago Santiago Alvarado, N. Briones Cruz, Miguel Limardo, Roberto Navarro, V. Colón Bonet, William F. Santiago, L. Rosario Nieves, Angel M. Mergal, Margaret de Webber, Domingo I. Rosado.

Jefe de Talleres: V. Paradizo.
Prensistas: E. Visot, H. Ocasio.
Moldista: Wilfrido Jiménez.
Circulación: V. Feliciano, Tirso Rosado.
Ujier: Alejandro Santiago.

⌘

Puerto Rico Evangélico es el órgano oficial de las denominaciones evangélicas: Bautista, Discípulos de Cristo, Metodista, Presbiteriana, Evangélica Unida de P. R. Se publica quincenalmente en los Talleres Puerto Rico Evangélico Inc. Admitido como correspondencia de segunda clase en las oficinas del correo de Ponce, P. R., el día 10 de julio de 1912, de acuerdo con la ley del 8 de marzo de 1879. Acogido a la tarifa especial de franqueo provista en la sección 1108 de la ley 8 de octubre de 1917. Afiliado a la Asociación de Iglesias Evangélicas de P. R.

⌘

Precio de Suscripción: Dentro de la Unión Postal, $1.50 al año. En los demás países, $2.00 al año. Pago Adelantado.

⌘

Toda la correspondencia relacionada con colaboraciones, noticias, secciones, será enviada al Director de la revista.

La correspondencia relacionada con suscripciones, anuncios, fotograbados, impresos y librería será dirigida al Administrador.

⌘

Oficinas de la Dirección, Administración y Talleres Tipográficos radicadas en el edificio "Puerto Rico Evangélico", calle Comercio 89, altos. Apartado de Correos 1707, Teléfono 723, Ponce, P. R.

Año XXXVI **Número 993**

25 de julio de 1947.

Más sobre "La Escuela Bíblica."

Fajardo, P. R.
16 de junio de 1947.

Puerto Rico Evangélico,
Ponce, P. R.

Muy señores míos:

Un número de nuestro periódico no trajo la sección de la "Escuela Bíblica" en su apartado acostumbrado. Es de mucha importancia. No deben suprimirla. También ha dejado de publicar la Sección Poética. Esperamos que se reanuden.

Fraternalmente,

A. Calderón.

* * *

Las Gráficas Bíblicas

Santurce, P. R.
15 de julio de 1947.

"Mis niños están muy contentos con la publicación de la sección de gráficas Bíblicas y yo también. Esperamos que les sea posible mantenerla en todas las ediciones.

Atentamente,

J. P. S.

* * *

En torno a los servicios por la radio

San Juan, P. R.
11 de julio de 1947.

"Varias veces ustedes han pedido ideas. Les sugiero que publiquen un aviso permanente de todos los programas evangélicos que se trasmiten en Puerto Rico por la radio. Recuerde que ahora trabajan en la isla 13 estaciones. Podrían indicar la hora y la iglesia o institución que auspicia junto con el nombre y el número de la estación."

Fraternalmente,

José Martínez.

* * *

Desde New Hampshire

Deering Community Center.
Hillsboro, New Hampshire.

Muy amados hermanos:

Tengo gran placer en saludar a mi amada grey de la calle Unión en la ciudad de Ponce, a la que tengo el privilegio de pastorear, a la Asociación Ministerial de Ponce, de la cual aún soy presidente y a todos los hermanos evangélicos de la isla a quienes tengo siempre presente en mis oraciones.

Estoy estudiando en la Escuela de Verano de Deering Community Center junto al Rdo. Salvador Vélez y un gran grupo de ministros americanos de distintos estados de la nación. Considero este un privilegio excepcional que el Señor me ha brindado para adquirir más experiencia en la obra más excelente debajo del cielo: la salvación de las almas junto a Aquél que nos amó y se entregó por nosotros.

Envío un saludó cordial del compañero de estudio, Rdo. Salvador Vélez de Fajardo. Somos los únicos que hablamos castellano en la Escuela de Deering.

Que Dios les bendiga y les conserve.

Sinceramente,

Rdo. Juan Romero.

Cartas del Lector
P. R. E.
Ponce, P. R.

* * *

Prefiere las Noticias

Nueva York,
15 de junio de 1947.

Puerto Rico Evangélico,
Ponce, P. R.

Señores:

"Quiero informarle que aunque nos agradan las distintas páginas de su revista, siempre preferimos la lectura de las noticias de las iglesias de la isla. Los otros periódicos incluyen muy poco de las personas conocidas de nosotros. "Puerto Rico Evangélico" nos mantiene cerca de nuestros hermanos y del movimiento de la obra en nuestra patria".....

Fraternalmente,

Celestino Ramos

* * *

Invitación

Sugerimos a los lectores que envíen sus opiniones, ideas, sugestiones, comentarios, a esta sección. Agradecemos la cooperación que nos han ofrecido muchos de nuestros corresponsales mediante sus ideas. A veces no podemos realizar todo lo que recomiendan los lectores pero siempre habrá la posibilidad de estudio y consideración, según las circunstancias lo permitan.

Recuerde que si usted así lo indica, omitiremos su nombre al publicar su correspondencia.

Lo Máximo en lo Mínimo:

SINTESIS

Por William F. Santiago.

Samuel Polanco está ya camino hacia Oslo.—Angel Manuel Matos se encuentra en Puerto Rico, y enseña Física en la Escuela Superior de Fajardo en este verano.—La Iglesia Metodista de Puerta de Tierra está en campaña activa.—Solesnir Rivera irá a trabajar como misionera a la iglesia del Rdo. Agustín C. Alvira en Nueva York.—El Profesor A. F. Webber se encuentra ya asumiendo la Presidencia del Seminario Evangélico.—El joven José David Rodríguez sustituirá al pastor Sr. José Camacho en la iglesia Bautista de Corral Viejo, en Ponce.—Domingo Rosado, anciano gobernante de la Iglesia Presbiteriana en San Sebastián, irá a estudiar con una beca de la Universidad de Puerto Rico.—Gerardo B. Polanco se encuentra en Puerto Rico, después de su primer año de estudios de medicina en los Estados Unidos.—¿Qué tres países son los que tienen mayor población?—La Sra. Mergal estudia en Columbia con una beca de la Universidad de Puerto Rico.—¿Sabía usted que Puerto Rico perteneció por espacio de 157 días a Inglaterra?—Carlomagno, emperador del Sacro Imperio Romano, no sabía leer ni escribir.—Alvaro V. Santil y Carlos Amado Ruiz, seminaristas dominicanos, se encuentran por su tierra en disfrute de vacaciones.—Los amigos Ramón García, Juan Rivera González, y el Rdo. Domingo Vélez, obtuvieron el grado de Bachiller en la última colación de grados en la Universidad de Puerto Rico.—¿Sabía usted que Asia y Europa no son dos continentes propiamente hablando?— La Iglesia Evangélica Unida de Fajardo tiene un programa por la estación WMDD, todos los domingos a las 5:30 P. M. —Este año se graduó la primera clase de cuarto año de la Escuela Robinson, en Santurce.—Doña Antonia Navarro, estuvo muy enferma en el Hospital Presbiteriano.—Emma y Eva Vargas, de la Iglesia Evangélica de Santurce, regresaron de un viaje de placer por los Estados Unidos.—Ante el sacerdote que oficiaría en la ceremonia nupcial, la novia contestó que "no" a la pregunta de aceptar como esposo al novio; esto sucedió en días pasados en Chicago.—En las calles de San Francisco halló la policía a un individuo caminando hacia atrás. Cuando se le preguntó por qué lo hacía contestó: "Quiero ver la cara que ponen los que vienen detrás de mí." —"Las Siete Antorchas de la Vida Cristiana," es el último libro del Rdo. Espada Marrero y ya está en circulación y cuesta 90 centavos.—La religión no es para suministrarla en píldoras azucaradas a gusto del consumidor.—La Srta. Davidson, principal del Colegio Robinson, irá a dirigir una escuela similar a Chile.—Justo Angel Encarnación contrajo nupcias con una distinguida miembro de la Iglesia Metodista de Arecibo.—Un helicóptero es una batidora de huevo con aspiraciones.—En la Guerra Mundial que acaba de pasar murieron cerca de 22 millones de soldados de entrambos lados.—Fué un éxito el Instituto en Barranquitas.—La Iglesia Bautista de Río Piedras y la Metodista de Santurce celebraron jubilosamente sus respectivos aniversarios.—Si tres gatos matan tres ratones, en tres minutos, ¿cuánto tiempo necesitarán cien gatos para matar cien ratones?

Acaba de Publicarse

LUCES PARA PREDICADORES

Por M. E. Martínez.

El Libro que Ud. Esperaba

CONTIENE

El Equipo del Predicador.
Cómo se Hace el Sermón.
50 bosquejos de sermones.
20 bosquejos de sermonetes.
102 estudios bíblicos.

Precio del ejemplar, $1.00.

De 10 a 20 Ejem., 10% descuento.
De 20 a 50 Ejem., 20% "
De 50 en adelante, 30% "

El precio debe acompañar la orden.

Diríjase a:

M. E. Martínez,
Aptdo. 266, Sabana Grande, P. R.
o a "Puerto Rico Evangélico"
Aptdo. 1707, Ponce, P. R.

QUIEN ES QUIEN

Luis Muñiz Souffront: Presidente de la Asociación de Maestros de Puerto Rico. Publicamos un discurso suyo intitulado **"Busquemos a Dios"**, pronunciado en los últimos ejercicios de graduación en una de las escuelas públicas de Quebradillas. Agradecemos la cooperación del Sr. Samuel Corchado Ortega, principal de la escuela donde se leyó este discurso, al solicitar del autor el original para ser publicado en Puerto Rico Evangélico, a lo que accedió gustosamente. Hacemos constar que los subrayados en el discurso son nuestros. Páginas 8 y 9.

José L. Delgado: Ministro Bautista, colaborador de esta revista durante muchos años. Autor del boceto biográfico sobre **Don Juan Rodríguez Cepero** que a la vez es un capítulo de un libro suyo en preparación. Esta colaboración solicitada debió aparecer en la edición de Aniversario. Presentamos nuestras excusas al compañero.

Impresiones de McLean: Un breve reportaje sobre la última Conferencia de Jóvenes Evangélicos celebrada en McLean Grounds bajo los auspicios de la Asociación de Iglesias Evangélicas. Pág. 6.

Con los Niños: Una página de nuestra revista escrita especialmente para los lectores infantiles por la Sra. Margaret H. de Webber. Llamamos la atención del mundo infantil evangélico hacia el concurso que se auspicia en esta sección.

Carátula: El templo de la Iglesia Alianza Cristiana y Misionera de Santurce, cuyo ministro encargado lo es el Rdo. Ismael Ramos. Los hermanos de esta congregación agradecerán toda ayuda financiera que los lectores puedan ofrecerle a fin de terminar esta Casa de Adoración.

Advertencia: El director advierte a los lectores que envíen solamente a su dirección la correspondencia relacionada con colaboraciones, noticias y otros asuntos relacionados directamente con la redacción de la revista.

IMPRESIONES DE McLEAN

DELEGADOS A LA CONFERENCIA DE JOVENES EVANGELICOS EN McLEAN.

En los terrenos de McLean, radicados entre Bayamón y Comerío, bajo los auspicios de la Asociación de Iglesias Evangélicas se celebró la XVII Conferencia de Jóvenes Evangélicos, durante los días comprendidos entre el 16 y el 21 de junio de 1947. Actuaron como director y administrador los Rdos. Gilberto Robles y Virgilio González, respectivamente. El Departamento de Economía Doméstica de la Conferencia fué hábilmente atendido por la Sra. Juanita de González.

La facultad estuvo integrada por las Sras. González, Webber, Farmer y los Rdos. Gilberto Robles, Domingo Garrero, Miguel A. Morales, Domingo Franceschi, Jorge N. Cintrón, Virgilio González, Carmelo Alvarez y Miguel Limardo.

El cuerpo estudiantil estaba integrado por 60 jóvenes denominacionalmente distribuidos en la forma siguiente: Evangélica Unida, 29; Metodistas, 16; Discípulos, 14; Bautistas, 1. Procede que indiquemos que la semana anterior a esta Conferencia los Jóvenes Discípulos de Cristo habían celebrado su conferencia en el mismo sitio con una matrícula de 100 estudiantes. Los jóvenes bautistas celebran sus retiros en la Academia Bautista de Barranquitas. Esta vez nos enviaron un visitante quién cooperó notablemente al éxito de las actividades.

La matrícula de la conferencia se distribuyó desde el punto de vista de la preparación académica de los estudiantes de la manera siguiente: Escuela Elemental, 7; Escuela Superior, 41; Universitarios, 8; Graduados de la UPR, 3; enfermeras, 2. Total, 60.

Del periódico oficial de la Conferencia— SACACHISPAS, reproducimos algunos párrafos e impresiones de los jóvenes conferencistas, lo que podrá ofrecernos más o menos una idea del ambiente acogedor y de espiritualidad que dominó durante esta semana de la juventud evangélica.

Editorial de Sacachispas

"Sacachispas saluda a la matrícula de la Conferencia de Jóvenes Evangélicos, a la facultad y a los directores. Aparecemos en el último día de este retiro recogiendo las impresiones y las expresiones así como todo el repertorio de inquietudes juveniles que ha hecho de esta semana una de inolvidables recuerdos.

Junto a esta nota de alborozo juvenil expresamos la convicción de que todos gustamos tanto de estos días de adoración, estudio y recreación que sin protesta permaneceríamos una semana más."

El Rdo. Domingo Franceschi acompañado de un grupo de delegados.

Nos despedimos de nuestros lectores hasta el próximo verano, cuando estaremos de nuevo con ustedes trayéndoles las noticias bien calientitas. Hasta entonces."

Recuerda los retadores mensajes

"Los atardeceres, cuando el día y la noche se confunden, en el monte aparte, bajo la sabia e inspiradora dirección del hermano Limardo, gozamos de experiencias que nunca podremos olvidar. Recordaré los retadores mensajes de los que nos hablaron durante las noches y aquellas acciones serviciales de los compañeros jóvenes que saben ser hacedores y no tan solamente oidores de la Palabra."

Margaret H. de Webber.

Mc Lean: Alcázar de Dios

"En Mc Lean han transcurrido cinco días de evocadores recuerdos, llenos de esperanzas y alegrías. Días de comunión íntima con nuestros espíritus hospedados en este alcázar de Dios."

Natividad Feliciano de Iglesia Evang. Unida Río Abajo, Ceiba.

Un Triunfo de la Juventud Cristiana

"La juventud de nuestras iglesias ha alcanzado otro de los triunfos de la vida cristiana con esta Conferencia. Todo ha estado inspirado en la dirección del joven Jesucristo."

Ernestina Rivera, Santurce.

La Voz del Administrador

"Ha sido par mí un placer trabajar con unas muchachas y unos muchachos tan alegres y dispuestos a co-

operar en situaciones difíciles."

Rdo. Virgilio González, Bayamón, P. R.

Momentos emocionantes

"Son momentos emocionantes cuando una juventud se reune en comunión con Cristo como lo hemos logrado en esta Conferencia."

Delma Bocachica, Ponce.

Los servicios vespertinos

"La Conferencia ha estado muy interesante, especialmente los Servicios Vespertinos. He sentido la presencia de Dios entre nosotros mientras nos poníamos en comunión con El."

Crisanto Cardona.

La Voz del Director

"Basta decir que hemos estado con el Señor. Hemos vivido vida de alturas. Tócanos ahora ir al valle a comunicar a otros esa vida."

Rdo. G. Robles, Las Piedras.

Apreciación

La conferencia que venimos comentando fué un éxito. Señalamos el espíritu de cooperación de los Rdos. Robles y González, así como todos los miembros de la facultad que siempre estuvieron atentos al éxito de todas las actividades. Anotamos la impresión profunda que dejaron los vespertinos dirigidos por el Rdo. Miguel Limardo. Felicitamos a todos los jóvenes por su demostración de crecimiento espiritual y su alto sentido de compañerismo cristiano.

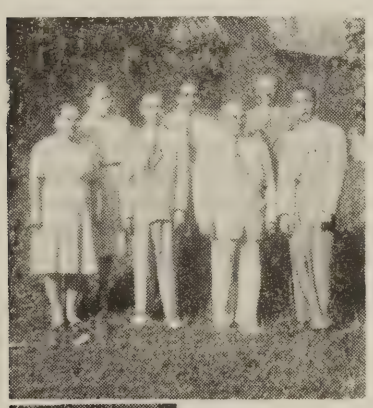

Varios miembros de la Facultad.

Las Srtas. Edna Vega y Beatriz Goitía, quienes terminaron el curso de 4 conferencias

Personas

RDO. JUAN RODRIGUEZ CEPERO

Por el Rdo. José L. Delgado.

Una de las más grandes glorias intelectuales del pueblo evangélico puertorriqueño lo fué el Rdo. Juan Rodríguez Cepero. Fué orador elocuente y conceptuoso, escritor fecundo, periodista contundente, maestro dulce y atractivo y sobre todo, predicador fervoroso del Evangelio.

Nació en el pueblo de Vega Baja. Aquí ejerció el noble apostolado del magisterio hasta poco tiempo después de su conversión.

En 1906 se convirtió al Evangelio, siendo bautizado por el Rdo. Angel Villamil Ortiz, el 7 de noviembre de dicho año, siendo aceptado de este modo como miembro de la iglesia de la Alianza Cristiana y Misionera de Vega Baja. En septiembre del 1907, ingresó como obrero bautista, habiendo ejercido el pastorado entre otros sitios, en las ciudades de Orocovis, Río Piedras, Ponce y San Juan. El 24 de enero de 1911 fué ordenado al Santo Ministerio en la iglesia bautista de Río Piedras. Además de su cargo pastoral en Río Piedras, era maestro en el Seminario Bautista.

Se destacó Cepero como orador evangélico y como periodista. Su elocuencia era tal que las multitudes le oían horas tras horas sin sentir el más mínimo átomo de cansancio. Sus escritos eran tan amenos e instructivos, que los millares de sus lectores esperaban con ansiedad la prensa evangélica para leerlos y saborearlos.

El secreto de su elocuencia como predicador y de su amenidad como escritor se debía a sus conocimientos tan profundos y tan variados y a su sinceridad como creyente en Cristo. Al disertar sobre un asunto, lo trataba con tal propiedad que daba la apariencia de ser un experto en la materia que estaba tratando. Y al anunciar el Evangelio, lo hacía con tal vehemencia, que nadie podía dudar de su sinceridad cristiana.

Como periodista, fué el más temible fustigador de los falsos credos, de los enemigos del Evangelio y de los que atropellaban al débil. Su labor fué fecunda. Fué director de "El Evangelista", "Puerto Rico Evangélico" y "El Misionero" en donde se puede apreciar para el que lo desee, toda la labor literaria de Cepero.

Su íntimo amigo y compañero, don Abelardo M. Díaz Morales, en un artículo que publicara en la edición del 25 de marzo de 1915 de "Puerto Rico Evangélico", se refiere a Cepero como periodista de la manera siguiente: "Posee una pluma verdaderamente genial, cuyas lógicas y originales afirmaciones producen el efecto desconcertante de la dinamita (hoy diría de la bomba atómica) en el campo atrincherado del error, de la injusticia y del convencionalismo religioso y patriótico. Como polemista es contundente, sutil e incansable."

El 27 de enero de 1922, Cepero falleció en la ciudad de San Juan, rodeado de sus familiares y de sus más íntimos amigos. Murió fiel al Señor y en plena lucha, pues apenas hacía un mes había predicado uno de sus fulminantes sermones en la noche del aniversario de la iglesia de la Alianza Cristiana y Misionera de la Capital.

El puesto de honor que ocupaba el Rdo. Juan Rodríguez Cepero en la obra evangélica y en el periodismo cristiano en Puerto Rico, aún está vacío. ¡Y quien sabe por cuanto tiempo más permanecerá sin ocuparse! Es que hombres como Cepero son insustituibles.

(Nota: Del capítulo "Nuestros Periódicos y Periodistas" de mi libro en preparación. "Historia de la Obra Bautista en Puerto Rico."—El Autor.)

SERMONES BREVES

Ninguna persona puede servir a Dios "por poder."

Es muy interesante saber que muy pocas personas abandonan la práctica del diezmo porque no funcione.

Leer entre líneas es lectura muy peligrosa.

Una vida sin propósito es una vida sin interés.

Muchas veces una cuenta bien atendida es una forma de evangelismo.

Jesús siempre está a la merced de nuestros errores.

Es más fácil demandar tolerancia que prodigarla.

Nadie excepto usted puede ocupar su lugar en los escaños de la iglesia.

Cada persona hace de su conciencia, un fiscal que lo acusa o un abogado que lo defiende. R. L. S.

BUSQUEMOS A DIOS

Por Luis Muñiz Souffront.

"Busquemos a Dios" es el tema de este discurso. Os extrañará que lo haya seleccionado porque existe la idea equivocada de que los maestros no debemos hablar de asuntos como ése. Además, entre los hombres de colegio o de carrera, entre los llamados intelectuales, hablar de las cosas del espíritu es algo así como traicionar su lealtad a las cosas de la ciencia. Para mí lo que tiene relación entre el Creador y sus criaturas es de primera importancia en la vida. Por eso me parece adecuado hablaros acerca de Dios y exhortaros a buscarlo y llevarlo bien en lo hondo de vuestro corazón.Empezáis a buscaros un camino en la vida porque terminái la etapa escolar que os abrirá las puertas de escuelas superiores y os pondrá en condiciones de ir pensando en cual ha de ser la función para la que estáis mejor dispuestos y a la preparación de la cual debéis ir dedicando vuestros más inteligentes esfuerzos. Es precisamente ahora, que tenéis cierta comprensión y habéis alcanzado una educación un poco mejor que la de la mayoría de las personas, cuando necesitáis estar seguros de haber encontrado a Dios. Sin ese hallazgo feliz y necesario para la paz y la felicidad del individuo vuestros pasos hacia el porvenir serán más difíciles y en cierto modo un tanto expuestos a los peligros del exagerado predominio de la mente sobre el corazón.

Todos creemos en Dios. Por lo menos así lo admitimos de palabra, **aunque en la generaildad de las veces hemos dedicado muy poco tiempo a meditar y a considerar lo que Dios significa y representa para nosotros.** Pertenecemos a distintas religiones o a ninguna porque tal era la afiliación de nuestros padres o porque nuestros amigos o compañeros concurren a tal o cual iglesia o centro. En lo íntimo del corazón, aún sin haberle dado al asunto el tiempo y la preferencia que merece. algunos sienten algo de temor hacia la Divinidad, otros reaccionamos con espíritu reverente, y en los demás hay apenas un ligero reconocimiento de algo superior a su condición humana. y lo asocian con la idea de Dios. Lo cierto es que todos, grandes y chicos, sabios e ignorantes, ricos y pobres, buenos y malos, llevamos en nosotros mismos, de manera más o menos clara, en forma más o menos consciente, un presentimiento de la Divinidad.

Si os hablara un sacerdote, ministro o predicador de la religión determinada a la que individualmente pertenecéis, os diría que lo primero y más importante en la vida del hombre es buscar al Ser que es fuente de toda vida, padre de todas las criaturas, razón de ser de la existencia. Y agregaría que la búsqueda es necesaria para tener un concepto cabal del propósito de la creación y vivir entre los demás hombres a todo con esos propósitos.

La escuela pública en los países que se gobiernan.. democráticamente no está dirigida por una religión determinada. Tampoco está dentro de las facultades o deberes de la instrucción pública enseñar o educar a los niños en materia de religión desde el punto de vista sectario, es decir, de acuerdo con una religión en particular. En las democracias existe lo que se llama libertad de culto, de igual manera que existen otras libertades que permiten a los individuos vivir como ciudadanos de una comunidad en la que cada cual puede gozar.. de aquellos privilegios que no menoscaben los privilegios de los demás ciudadanos. Esa es precisamente, una de las mayores virtudes de las democracias: el respeto a los derechos de los demás.

La libertad de culto tiene, sin embargo, la virtud de que permite a los creyentes de cada religión **levantar sus templos,** elevar sus preces, y hacer labor de proselitismo, libres de cortapisas de clase alguna. Los hombres somos iguales en cuanto a que somos todos hijos de Dios, con derecho a la felicidad, y con derecho a gozar de las bienandanzas que Dios ha puesto en el mundo. También somos iguales en cuanto a la obligación que tenemos de honrar a Dios, nuestro padre común, viviendo noble y provechosamente. Digo provechosamente refiriéndome al deber que tiene un ciudadano de servir a la comunidad en que vive y de ser útil a la humanidad.

Esa igualdad que nace, de una paternidad común se refiere a las cosas que tienen valor eterno. La felicidad, la verdadera felicidad, la que sienta sus reales en el corazón, es cosa de eternidad, porque Dios no podría querer otra cosa para sus criaturas. El servicio a la humanidad es también de valor eterno porque solo cuando olvidemos nuestros ogoísmos y nos consideramos partes de la gran fraternidad humana, es que llegamos a darnos cuenta de que la vida tiene finalidad y que esa finalidad no es egoísta sino altruista. No importa la igualdad de que venimos hablando la obligación de pensar y de actuar de manera uniforme. En la misma naturaleza no existe la igualdad absoluta en las cosas que carecen de eternidad. Las almas de los hombres son eternas. La Meta de las almas es la misma. Pero las rutas para llegar a la meta no tienen que ser necesariamente idénticas. No hay dos hojas de un árbol exactamente iguales, aunque ambas realizan en el mundo el propósito divino. No hay dos cuerpos exactamente iguales, aunque ambos llevan dentro chispas de Dios encaminadas hacia un mismo fin. De igual manera existen religiones distintas, modalidades diversas, de un mismo fin, que es adorar a Dios y unir las almas para que mirándose en el purísimo espejo del Creador, dirijan sus corazones y sus mentes a El, en la seguridad de que así podrán realizar a mayor perfección su destino en la vida.

El hecho de que la escuela pública se encuentre libre de la enseñanza religiosa en su forma sectaria no significa negación de Dios y menos negación de la obra de la religión en la sociedad. Nada existe que prohiba a un Maestro hablar de Dios. Lo que no debe hacerse es dar color sectario al concepto de la Divinidad. Si en alguna parte se puede hacer despertar en el corazón del niño el concepto de la Divinidad con la actitud de reverencia que debe acompañarle, es en la escuela. Son muchas las oportunidades que nos brindan las materias de enseñanza, especialmente las clases de lenguaje. **Pero en donde más puede hacerse es en el hogar prestando la cooperación necesaria a las iglesias.**

Por eso escogí el tema "Busquemos a Dios." Van dirigidas mis palabras tanto a los jovencitos que hoy se gradúan como a los padres aquí presentes.

Hace dos mil años, el hijo de un humilde carpintero lanzó sobre el

terreno de una humanidad cruel y egoísta la semilla del amor. Desde entonces, a través de los siglos, pugna esa semilla por convertirse en árbol corpulento de generosas ramas para dar sombras y saciar la sed a los habitantes de este un mundo adolorido y sediento de paz y de justicia. Muchos fueron los hombres que se consagraron con dedicación apostólica a cuidar del árbol que tan generosamente plantara el Galileo. Pero fueron más los que pasaron de largo sin contribuir a su crecimiento. Y así, tras veinte siglos de esfuerzos, la semilla del amor no parece haber producido los frutos que el Divino Sembrador esperaba cosechar. Los hombres no han aprendido a vivir en paz como hijos de un padre común. Hasta en el siglo de los mayores progresos en todos los órdenes, siglo en que los pueblos se han acercado sorprendentemente en lo físico los unos a los otros se ha alejado el hombre de los caminos del amor para enfrascarse en guerras cruentas llenas de horrores. Esta segunda guerra mundial que ha culminado en la derrota del poderío Alemán y en el derrumbamiento del cruel fanatismo japonés, se caracterizó como ninguna otra por los sufrimientos de combatientes y no combatientes, porque fué desencadenada obedeciendo a motivos de odio y a egoísmo injustificados, porque representa la negación por parte de los hombres que la iniciaron de los principios básicos de todas las religiones. Esos principios no se olvidan cuando el hombre ha encontrado a Dios.

Los que atacaron a China para desmembrarla; los que subyugaron a Etiopía; los que invadieron a Albania, a Bélgica, a Holanda, a Noruega; los que privaron a todos esos países de su libertad, robaron a sus ciudadanos, persiguieron y mataron a los judíos, ametrallaron a mujeres y a niños indefensos en las carreteras, los que fueron cerebro de ese mundo de horrores creado en Europa, en Asia, en Africa y en el Pacífico, los que atacaron en Pearl Harbor a una nación poderosa pero contraria a la guerra mientras en Wasington los líderes de esta gran nación eran engañados con promesas de amistad y de buenas intenciones; los que así olvidaron las reglas de oro de todas las religiones, esos nunca encontraron a Dios y seguramente tampoco trataron de buscarlo. De haberlo encontrado jamás hubieso edificado naciones poderosas sobre bases de odio y de persecución, porque Dios es la antítesis del Odio. Dios es amor. No hubieran perseguido a los judíos porque también ellos son hijos de Dios y para el no hay pueblos escogidos para hacerlos únicos partícipes de Su Munificiencia. Los pueblos como los hombres se escogen a sí mismos por su devoción a los ideales de fraternidad y por su disposición a establecer el Reino de Dios en la tierra. No hubieran oído la voz del egoísmo porque esa no es virtud que arraiga en los corazones que han conocido a Dios. Hubieran evitado la agresión porque la agresión es un acto contra la Ley de Dios que es el amor. No hubieran maltratado a los presos políticos, ni a los prisioneros de guerra, ni a las mujeres, ni a los niños, porque todos son seres indefensos, que no obstante estar en guerra, quedan por azares de la misma bajo la protección de los beligerantes. Porque no supieron buscar a Dios es que Hitler, Musolini, e Hirohito han realizado tanto daño y han causado tanto sufrimiento. Sus fechorías y las consecuencias que para la humanidad y para sus propios conciudadanos han resultado, servirán como advertencia para los futuros gobernantes de la humanidad.

Es, sin embargo, el ciudadano corriente de cada nación el responsable de que esos hechos no se repitan. Por eso es de tanto valor que en cada país los hombres sepan buscar a Dios, en la seguridad de que una vez encontrado, no han de permitir que sus gobernantes violen la Ley de Dios.

Vosotros, los que os graduais en el día de hoy a la terminación de una etapa escolar, **tenéis la fortuna de haber nacido en un país que a pesar de no disfrutar a plenitud de sus derechos políticos, goza libertad de culto, libertad de prensa y libertad de palabra, en un país amante de la educación, respetuoso de la ley y el orden.** Estas virtudes son características de los países que han encontrado a Dios, que viven los ideales democráticos. Os exhorto a meditar alrededor del tema de este discurso. Buscad a Dios. Si lo hacéis con sinceridad no tardaréis en encontrarlo. Una vez que lo hayáis encontrado, encausad vuestros pasos con la mirada fija en El, tan seguros de alcanzar vuestro destino en la vida, como el nauta que guiado por un faro luminoso está seguro también de que ha de llegar al puerto de su destino.

* * *

CATEDRATICO EVANGELICO RECIBE BECA GUGGENHEIM

Del periódico El Mundo, en su edición correspondiente al martes, 22 de julio reproducimos la siguiente información: "Un Boricua Recibe Beca Guggenheim".

"Un puertorriqueño figura entre los

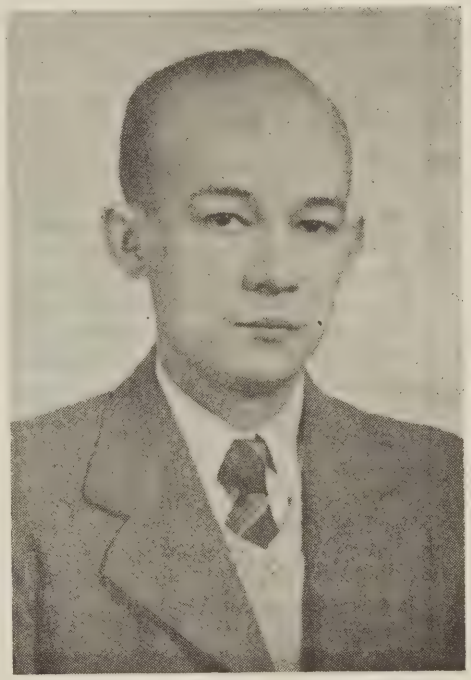

Dr. Juan D. Curet Cuevas

29 distinguidos investigadores y artistas iberoamericanos favorecidos este año con becas de la "John Simon Guggenheim Memorial Foundation," así denominada por sus fundadores, el exsenador de Estados Unidos, señor Simon Guggenheim, y su esposa, en memoria de su hijo, John Guggenheim.

El puertorriqueño agraciado es el señor Juan Daniel Curet Cuevas, instructor de Química de la Universidad de Puerto Rico, quién realizará investigaciones magnetoquímicas de los compuestos débilmente paramagnéticos. Desde la inauguración de la sección latinoamericana de la Fundación hace 17 años esta ha otorgado 243 becas a investigadores y artistas de habla hispana."

El profesor Juan Daniel Curet Cuevas—añadimos nosotros—es miembro de la Iglesia Metodista de Barrio Obrero, congregación que fuera pastoreada por su padre el Rdo. Juan Curet Ceballos durante doce años.

(Sigue en la página 18, Col. 3)

El Dr. Mergal Escribe

Nueva York.—Julio 4. El martes pasado regresé a N. Y. desde Detroit. La excursión por Michigan fué muy provechosa. Este es el estado del senador Vanderberg, y también del Ford, Pontiac, Buick, Chevrolet y Oldsmobile. Detroit y Flint son viveros de disturbios laboristas. Fué en Flint donde se originaron y han dado sus mejores frutos las huelgas sentadas.

Al pasearme por Detroit me detuve frente al edificio del Detroit News. A lo largo de la cornisa se lee esta larga inscripción en cinco entregas:

I

Voice of the lowly and oppressed
Advocate of the friendless
Righter of public and private wrongs.

II

Chronicler of facts
Sifter of rumors and opinions
Minister of the truth that makes men free.

III

Reporter of the new
Remembrancer of the old and tried
Herald of what is to come

IV

Defender of civil liberty
Strengthener of loyalty
Pilar and stay of democratic government

V

Upbuilder of the home
Nourisher of the community spirit
Art, letters and of the common people.

Luego dicen que los gringos no son palabreros. Pero, de todos modos, esa inscripción revela una

(Sigue en la Pág. 15, Col. 3)

Segundo Instituto de Obreros Rurales Celebrado en Barranquitas

Auspiciado por la Comisión de Obra Rural de la Asociación de Iglesias Evangélicas de Puerto Rico, se celebró en los terrenos de la Academia Bautista de Barranquitas, el Segundo Instituto de Obreros Rurales, durante los días del 23 de junio hasta el 5 del corriente mes de julio. Treinta y dos pastores pertenecientes a las denominaciones Metodista, Evangélica Unida, Discípulos de Cristo y Bautista asistieron al instituto.

El Rdo. Harold M. Hilliard, Supte. de la Iglesia Metodista sirvió como Decano. El Administrador fué el Rdo. Richard Johnson Coordinador de Obra Rural de las Iglesias Evangélicas de Puerto Rico. Además de los ya mencionados, formaron parte de la facultad los Rdos. Domingo Marrero Navarro y Justino Caraballo. La Sra. Clara Lugo de Sendra, Directora de la Sección de Cooperativas de la Autoridad de Tierras, en colaboración con otros funcionarios de esa agencia gubernamental, dictó un cursillo sobre Cooperativismo.

Entre las actividades del instituto estaba un foro libre sobre los problemas del obrero rural. Se destacó la necesidad de que las misiones muestren mayor interés en la obra en la zona rural. Los obreros declararon con franqueza que uno de los problemas más serios con que se tropiezan es el exiguo salario que perciben y la falta de equipo propio para moverse con mayor libertad en las montañas de Puerto Rico. Se acordó en esa ocasión enviar a todos los superintendentes de las denominaciones evangélicas en la isla y a las juntas misioneras en el norte, un pliego exponiendo las necesidades más apremiantes del obrero rural y sugiriendo algunas formas como podrían éstas aliviarse. También acordaron solicitar de las misiones que se solidaricen con y estimulen el movimiento cooperativista en Puerto Rico, ya que éste por su orientación social de avanzada será factor decisivo en el mejoramiento de la vida en las comunidades rurales de Puerto Rico.

Antes de finalizar los trabajos del instituto, los obreros presentes acordaron organizar la **Fraternidad de Obreros Rurales de Puerto Rico.** Esta nueva organización tendrá como objetivos primordiales fomentar la evangelización de los campos y montañas de Puerto Rico, y luchar por el mejoramiento de la vida en las comunidades rurales de la isla. La directiva de este organismo está compuesta por los siguientes miembros:

Presidente, Rdo. Augusto Cotto Reyes; vicepresidente, Rdo. Eulogio Echevarría; secretario, Sr. Emilio Rivera; tesorero, Rdo. José Seguí; secretario corresponsal, Sr. José David Rodríguez; vocales: Sr. Daniel Ramírez, Eudoxio Rivera y los Rdos. Jaime Vargas y Esteban Hernández.

La Fraternidad de Obreros Rurales de Puerto Rico celebrará dos reuniones anuales: la primera durante la celebración de la asamblea de la Asociación de Iglesias Evangélicas y la otra durante el Instituto de Obreros Rurales en Barranquitas.

José David Rodríguez.

* * *

NOTAS

Luctuosa

El viernes 17 de julio de 1947 y a las cuatro de la tarde se celebraron los funerales de la Sra. Conchita Rico Soltero en el pueblo de Lajas. Una enorme comitiva acompañó los restos mortales de tan estimada dama hasta el cementerio de la población. Varios ministros presbiterianos y otras personalidades expresaron palabras de duelo.

Puerto Rico Evangélico expresa su más sentida condolencia a los compañeros Tomás y Diego Rico Soltero con motivo de tan irreparable pérdida en el seno de su querida familia.

* * *

El Rdo. S. Soto Fontánez nos visita

Recientemente saludamos en esta redacción al Rdo. S. Soto Fontánez, pastor de la Primera Iglesia Bautista Central de Brooklyn, quien en compañía de su esposa disfruta de un mes de vacaciones en la isla.

Además de sus labores pastorales el Rdo. Soto Fontánez dedica parte de su tiempo a la enseñanza de Literatura Hispanoamericana en un colegio de Brooklyn.

Después de haber terminado sus estudios graduados en la Universidad de Puerto Rico el compañero Rdo. Soto Fontánez durante dos años cursó estudios post-graduados en la Universidad de Columbia en Nueva York, donde próximamente le otorgarán el grado de Doctor en Filosofía.

NOTAS

Durante algún tiempo y mientras servía como pastor en la isla el Rdo. S. Soto Fontánez, redactaba la página de Escuela Bíblica para esta revista.

* * *

El Rdo. Lester T. Hershey llega a La Plata, Aibonito

La Iglesia Menonita del Calvario, organizada en el valle de La Plata, Aibonito el año pasado, sigue adelante en su labor de evangelización rural bajo el pastorado del Rdo. Lester T. Hershey. Coopera en esta obra la profesora Carol Glick, quien está muy interesada en el trabajo de Educación Religiosa.

Cerca de La Plata, en el barrio Pulguillas trabaja el Rdo. Pablo Lover, quien también está desarrollando un magnífico trabajo evangélico entre los campesinos.

* * *

"El Misionero"

Hace poco, de las prensas de "Puerto Rico Evangélico" ha salido otro estimado colega: "El Misionero", órgano oficial de la Iglesia Alianza Cristiana y Misionera. Es su director el compañero Rdo. Juan Sánchez Padilla. Las oficinas de redacción radican en Santurce. Por ahora se publicará como mensuario de 16 páginas. Está afiliado a la Asociación de Iglesias Evangélicas de Puerto Rico.

"Puerto Rico Evangélico" le da la bienvenida en su retorno a la lucha y le promete mucha cooperación.

* * *

Abigaíl Díaz Alfaro en un Foro

En un foro auspiciado por el Servicio de Información de la Universidad de Puerto Rico, grabado hace varios meses, participa la profesora Sra. Abigaíl Díaz Alfaro junto al Rdo. J. M. Madrazo, párroco de la Iglesia Católica de San José y sub-director de la "Guía Moral del Cine"; el licenciado Federico E. Virella, de Caguas; doctor Harry Martínez Aybar, abogado dominicano exiliado en San Juan; doctor Renzo Sereno, profesor visitante de la Universidad de Puerto Rico y el Dr. I. Rodríguez Bou, Secretario Permanente del Consejo Superior de Enseñanza.

El tema del foro es "Aspectos del Cine desconocidos en Puerto Rico." La última trasmisión se verificó el martes 24 de junio por la emisora WPBP de Mayagüez, a las tres de la tarde.

* * *

La Sra. Margaret Z. de Mergal Colabora en una discusión de Mesa Redonda

"Puerto Rico ante el escritor norteamericano" es el tema de una mesa redonda grabada en la que participa la señora Margaret Zimmerman de Mergal, de la Facultad de Comercio de la Universidad de Puerto Rico junto a C. M. Morton, ex-profesor del Seminario Evangélico; Joseph Kavestky, del Departamento de Inglés, U. P. R.; y Martin Dubner, del Programa de Expansión Universitaria. El mantenedor: Licenciado, J. M. Toro Nazario.

Esta mesa redonda se trasmitió por la estación WIAC de San Juan el sábado 21 de junio a las nueve de la noche.

* * *

Alfred Dusebout y George Johnson asignados al Centro Comunal de Vieques

Paterson, N. J.—Un nuevo experimento en servicio cristiano, en el cual los participantes usarán parte de su tiempo, se iniciará por la Iglesia Metodista al enviar dos jóvenes norteamericanos a la isla de Vieques, P .R. para trabajar bajo la dirección del Rdo. John K. Vincent.

Alfred W. Dusebout, de 19 años de edad, graduado de escuela superior viene en representación de la juventud de su ditrito. Su trabajo consistirá en supervisar la construcción de una nueva casa pastoral, pagador y lider de las actividades recreativas. Su salario lo pagará la Iglesia Metodista de Trinity.

George Johnson, de la Iglesia Metodista de Morristown se encargará del trabajo entre los Niños Escuchas en Vieques. Su salario lo pagará la Junta de Misiones y su iglesia local en Estados Unidos.

Un pastor para la vecina isla de Culebra será sostenido por la juventud metodista del distrito de Paterson en Nueva Jersey, para lo cual ya se han iniciado las gestiones pertinentes.

SUSCRIBA

a sus amigos a esta revista. $1.50 al año. Hágalo hoy mismo.

CALENDARIO EVANGELICO

Julio 25-26: Novena Asamblea Anual de la Asociación Insular de Damas Evangélicas de Puerto Rico. Templo Presbiteriano, Marina, Mayagüez. Preside la Sra. Julia M. de Luciano.

* * *

Julio 30-3 de agosto: Aniversario de la Iglesia Bautista de Caguas. Predicador Visitante: Rdo. Florentino Santana, ministro de la Iglesia Discípulos de Cristo en Ciales.

* * *

Agosto 3-10: Aniversario de la Iglesia Bautista de Adjuntas. Predicador Visitante: Rdo. Miguel Limardo. El viernes 8 por la noche se celebrará el servicio de instalación del nuevo pastor, Rdo. Daniel Rodríguez.

* * *

Agosto 7: 45 Aniversario de la Iglesia Evangélica Unida de Guayanilla. Predicador Visitante: Rdo. Domingo Marrero Navarro.

* * *

Agosto 15: Aniversario de la Iglesia Evangélica de Juana Díaz, Predicador Visitante: Rdo. Pablo Lauver, pastor de la Iglesia Menonita de La Plata.

* * *

31 de agosto-1° de Spte.: XVII Asamblea General de la Asociación de Caballeros Evangélicos de P. R. Templo Metodista en Guayama. Preside el Sr. Nicolás Briones Cruz.

* * *

Julio 28-1° de agosto: XIII Instituto de Obreros Bautista de P. R. en Barranquitas. Se rendirá homenaje a la Srta. Petronila Nieves, Misionera de la Iglesia Bautista de San Juan.

* * *

Julio 25-28: Conferencia Anual de la Juventud Metodista en la ciudad de Arecibo.

* * *

1 de agosto: Comienzo del octavo mes de este año, fecha propicia para usted gestionar nuevos suscritores para "Puerto Rico Evangélico".

CON LOS NIÑOS

Margarita de Webber,
Seminario Evangélico, Río Piedras, Puerto Rico

¡A LA PLAYA!

Ya es pleno verano.

¿Vives tú en una casita a la orilla del cocotal frondoso? Entonces el mar es tu vecino.

¿Vives tú en la montaña verde que alza su cabeza para mirar los valles y la costa? Entonces el mar te es un amigo lejano.

Vamos todos a la playa, los que lo ven diariamente, los que lo ven de lejos, los que lo han oído nombrar. Antes de llegar al terreno arenoso y blandito, la brisa fresca que desordena nuestro pelo y acaricia nuestra frente, nos avisa que estamos cerca.

¡Miren! el barquito de vela! ¡Qué lindo! Se parece una gaviota cansada que ha descendido a reposar en el agua. Más arriba en el cielo azulito hay una parada de nubecitas blancas que hacen fila a lo largo del horizonte. A la cabecera va.... ¿qué será? ¡Un elefante!

¡Ay! Mis pies pesan como plomo. Es que los zapatos están llenos de arena. ¿Me los quito? ¡Ay, sí! Qué calientita está la alfombra dorada que nos conduce donde las olas se rompen y se desaparecen en la playa. Nuestra llegada no parece de todo grata al cangrejo que corre de lado desde donde cayó el zapato que me quité hasta una roca allá y se mete en un hoyito. No lo había visto.

¡A bañarnos ahora! ¡A cavar en la arena mojada y friita! ¡O a recoger caracoles y almejas hasta que se llene cuanto se encuentre! Encontramos una concha muy rosadita, pero está rota por un lado.

Por allí viene un botecito. ¿Lo ven? ¿Ojalá se arrime por acá! Ya el barquero lo está dirigiendo hacia nosotros

"Es usted, señor, un pescador?" le preguntamos. Nos dice que si y a la vez suelta un remo para alzar un canasto lleno de plateados peces culebreantes. Los admiramos y él parece admirar nuestra colección de caracoles y la concha rota.

"Tengo una concha sana en casa y es muy grande y bonita. Se las voy a buscar", dijo el pescador. Se fué corriendo a su casita.

Seguidito vino a mi mente la historia de otro mar y otros pescadoes. ¿Se imaginan cual era? La historia de Jesús, nuestro Señor, quien hacía tiempo andaba por las playas de un lago, siempre buscando como ayudar a alguien.

Cuando regresó nuestro amigo pescador con su preciosa concha, le dimos las gracias más expresivas, y le preguntamos si había oído de Jesús quien llamaba a los pescadores a seguirle. Contestó que lo había oído nombrar. ¡Si lo conociera! Le ofrecimos una porción de la Bibla, el evangelio según Juan. Su rostro se alumbró con una sonrisa cuando nos dijo de su hijita y lo mucho que ella le gustaba ir al culto. "¿Va usted, señor?"

"No voy", replicó tristemente. "Quizás algún día vaya con ella."

Charlamos un rato.

Al ponerse el sol, repetimos nuestras gracias y nos despedimos del pescador. Cargados de los tesoros de la playa nos dirigimos hacia nuestro hogar. De rodillas aquella noche dimos gracias al buen Dios por el gozo del día y por las maravillas del mar, y pedimos que aquel pescador llegara a conocer al Maestro bondadoso que llama aún a los pescadores y a todos los corazones que le están atentos.

* * *

GRATITUD

Por la magnificencia
de lo que Tú has creado,
por lo que nos has dado
y aún nos has de dar,
deseamos darte gracias
y hacer que para siempre
sean nuestros deseos
los de servir y amar.

W. Larrosa.

CONCURSO BIBLICO—PARA LOS NIÑOS

¿Lees tú la Biblia?

¿Qué sabes tú de los mares que se mencionan en ella?

Vamos a ver. **Envíanos tus contestaciones, tu nombre, dirección postal y tu edad a** "Puerto Rico Evangélico, Apt. 1707, Ponce, P. R., antes del 1° de septiembre. En el número subsiguiente se anunciarán los nombres de los niños que contesten correctamente todas las preguntas.

Preguntas:

1. ¿Cómo llamó Dios la reunión de las aguas en la creación del mundo?
2. ¿A través de qué mar pasaron los Israelitas en tierra seca?
3. ¿En Qué mar hizo Jehová levantar un gran viento para hacer pensar un profeta que trató de huirse de su deber?
4. ¿A orillas de qué mar multiplicó Jesús los panes y peces para dar de comer a las multitudes hambrientas?
5. ¿Quién dijo "él que duda es semejante a la onda del mar, que es movido del viento y echada de una parte a otra?
6. ¿En qué mar naufragó el misionero Pablo?
7. ¿Cómo es el mar de la ciudad celestial según la visión de Juan?
8. ¿Cuál de los discípulos de Jesús empezó a andar en el mar?
9. ¿Dónde se encuentran estas palabras? "Jehová es Dios grande; y Rey grande sobre todos los dioses. Porque en su mano están las profundidades de la tierra, y las alturas de los montes son suyas. Suya también la mar, pues él la hizo; y sus manos formaron la seca."
10. ¿Cuál es el mar más grande de La Tierra Santa?

Y vió la mujer que el árbol era bueno para comer y que era agradable a los ojos y árbol codiciable para alcanzar la sabiduría.

Y tomó de su fruto, y comió, y dió también a su marido, el cual comió así como ella.

Y fueron abiertos los ojos de entrambos.

Y conocieron que estaban desnudos: entonces cocieron hojas de higuera, y se hicieron delantales.

Y oyeron la voz de Jehová Dios que se paseaba en el huerto al aire del día; y escondiéndose el hombre y su mujer de la presencia de Jehová Dios entre los árboles del huerto.

Y llamó Jehová Dios al hombre, y le dijo: ¿Dónde estás tú?

—Y él respondió: Oí Tu voz en el huerto, y tuve miedo, porque estaba desnudo y me escondí.

Y díjole: ¿Quién te enseñó que estaba desnudo?

¿Has comido del árbol que yo te mandé no comieses?

Y el hombre respondió:

—La mujer que me diste por compañera me dió del árbol, y yo comí.

Entonces, Jehová Dios dijo a la mujer:

—¿Qué es lo que has hecho? Y dijo la mujer: La serpiente me engañó y yo comí.

"Me habéis desobedecido. Ahora ambos conocereis el sufrimiento. En el sudor de tu rostro comerás el pan."

Próximo: Caín y Abel.

Estudiantes Evangélicos

Hacia Una Conciencia Estudiantil Cristiana

DEL COLEGIO DE AGRICULTURA Y ARTES MECANICAS DE MAYAGUEZ

En la noche del 12 de este mes de julio, en el templo de la Iglesia Presbiteriana Central de Mayagüez los estudiantes evangélicos del Colegio vivieron uno de sus más felices momentos. Se trataba nada menos que de la reorganización de la Fraternidad en torno a la cual se reúne nuestro estudiantado de dicho centro. Todos los esperábamos ansiosamente. Y así animados del mejor espíritu cristiano, dentro de un ambiente de franca cordialidad, nos dispusimos a llevar a cabo el propósito que teníamos por delante. Hubo cambio de pareceres. Se escucharon distintos puntos de vista. Se discutió ampliamente.

Se conocerá de ahora en adelante nuestra agrupación con el nombre de Asociación Colegial Evangélica. Estará integrada por jóvenes de ambos sexos, miembros de nuestras iglesias evangélicas o relacionados con ellas. Nuestros objetivos a realizar se resumen de esta manera: (a) La formación de una conciencia estudiantil cristiana. (b) El cultivo de la vida espiritual con miras a una experiencia profunda. (c) El servir ampliamente a todo el estudiantado. (d) El desarrollo de un espíritu de compañerisco y camaradería cristianas entre nuestros miembros. (e) El tratar de ganar a nuestros compañeros estudiantes para Cristo.

La directiva de la Asociación quedó compuesta así: Presidente, Sr. Luis Negrón Zayas; Vicepresidente, Arturo Pinto Rosado; Secretaria de Astas, Srta. Ilia Forestier; Secretario Corresponsal, José M. Font; y Tesorero, Carlos Rubén Daniels. Se nombraron asímismo a los Consejeros, quienes son el Prof. Manuel Díaz, el Rdo. Juan Bidot y al pastor de los universitarios.

El primer acuerdo que tomó esta Asociación fué comunicar a la Federación de Colegiales Cristianos de Puerto Rico sobre su reciente reorganización y expresar nuestro propósito de estar, como hasta ahora vinculada a dicha Federación, luchando con tesón por la realización de sus finalidades y cooperando brazo a brazo junto a nuestros colegas evangélicos del Instituto Politécnico y de la Universidad de Puerto Rico.

Queremos consignar nuestro regocijo al tener en esta reunión como visitantes a personas muy amadas y distinguidas. Entre ellas, al pastor de la Iglesia, el Rdo. Tomás Aquino Ojeda, a quien le estamos muy agradecidos de su cooperación. A los Dres. E. A. Odell y Archilla Cabrera. No quisiéramos terminar esta breve reseña sin antes enviar un saludo a todas las iglesias de Puerto Rico y a sus distintas organizaciones de jóvenes. De todos suplicamos sus oraciones.

Sec. Corresponsal.

* * *

Lcdo. Efraín Rivera Maldonado.

Graduado de Bachiller en Artes y de Bachiller en Derecho, con Honores, en la última colación de grados en la Universidad de Puerto Rico.

El nuevo abogado evangélico es Supte. de la Escuela Dominical de la Iglesia Metodista, de la cual es ministro su padre el Rdo. Jorge Rivera. Además el joven Rivera Maldonado es Exhortador de aquella congregación.

Felicitamos al nuevo abogado y esperamos de él muchos triunfos para la causa del Evangelio en Puerto Rico.

LA ORACION

La oración es cosa que atañe a toda la vida. Es conveniente que sepais que el orar no es un recuerdo heroico del cual echamos mano cuando ya no se puede hacer otra cosa y se juega el todo por el todo. Que no es una emergencia hacia la cual podemos escurrirnos, a manera de puerta de escape, en el momento del peligro inminente. Que no es droga narcótica que pueda traernos alivio inmediato en la hora de la desesperación. Si bien es cierto que cuando oramos comenzamos a ver la mano de Dios obrando en las cosas triviales de la vida, saber que no es sólo en pequeñeces donde el hombre que ora, confiado en la bondad de Dios, determina lo valioso de su oración. Tanto en la grande como en lo pequeño, pero sobre todo, en lo perenne: en la misma vida, porque después de todo, orar es poner esta pobre y limitada vida nuestra en contacto con lo infinito y sin límites de nuestro buen Padre Celestial.

Hay que buscar a Dios, en oración, durante las veinticuatro horas del día y los trescientos sesenta y cinco días del año. El hombre en su esfera de actividad y la mujer en la suya: doquiera se encuentre y cualquiera sea su estado, manténgase en constante comunión con Dios. Empezará usted a ver que la vida así discurre de otra manera. Y llegará un momento cuando se le hará indispensable. Porque no concebirá otro vivir que no sea el de la vida en perenne comunión con Dios por la oración.

M. Limardo.

Mundo Contemporáneo

El Obispo G. Bromley Oxnam se opone al uso de fondos federales para educación sectaria

"El uso de los fondos públicos para el sostenimiento de escuelas parroquiales dividirá la comunidad en grupos sectarios destruyendo la unidad esencial para la democracia afrontar las amenazas totalitarias contra la libertad" afirmó recientemente el Obispo G. Bromley Oxnam.

"Si los padres tienen el derecho natural de determinar la educación de sus hijos, un privilegio que les concede esta nación, procede que aquellos padres que rechazan el privilegio de la educación pública paguen a sus hijos la educación privada que ellos deseen."

"De lo contrario—continuó diciendo el Obispo Bromley Oxnam—un padre y una madre comunistas quienes pueden preferir una educación marxista para sus hijos, pueden solicitar fondos públicos. Los fondos públicos deben usarse para la educación pública."

(The Telescope Messenger)

* * *

La Conferencia de Seminaristas Protestantes se celebró en Oxford, Ohio

Oxford, Ohio.—SEPRE.—De distintos lugares de Estados Unidos y Canadá asistieron 700 delegados a Oxford para celebrar la Primera Conferencia de Seminaristas Protestantes. Estuvieron representadas 116 escuelas de teología.

La Conferencia se reunió bajo el lema: Los Desórdenes del Hombre y Los Designios de Dios, que fué discutido en las distintas ponencias y en sesiones plenarias.

El delegado puertorriqueño lo fué el seminarista evangélico Sr. Antonio Rodríguez, presidente del Cuerpo Estudiantil del Seminario Evangélico de Puerto Rico.

* * *

Charles Clayton Morrison se retira de la dirección de "The Christian Century"

El 18 de junio pasado se retiró como director de la prestigiosa revista The Christian Century el Rdo. Charles Clayton Morrison, siendo su sucesor el Rdo. Paul Hutchinson, editor asociado desde 1924. El Rdo. Harold E. Fey, otro de los directores asociados pasa a ocupar el puesto del Rdo. Hutchinson.

El Dr. Clayton Morrison seguirá perteneciendo al cuerpo de redacción de The Christian Century como Colaborador Asociado a la vez que seguirá editando la revista The Pulpit, un mensuario para ministros publicado por el Christian Century.

Al retirarse de la revista Christian Century el Dr. Morrison, después de cerca de 40 años de periodismo religioso activo y militante, la revista que él comprara en 1908, órgano de la misión Discípulos de Cristo, ha venido ha ser publicación de fama internacional. Se considera como el órgano de opinión protestante más influyente.

El nuevo director, Dr. Hutchinson, antes de unirse al personal de esta publicación, perteneció a la Casa de Publicaciones de la Iglesia Metodista, sirviendo por cinco años en China. Enseñó en el Seminario Unido de Filipinas y luego pasó a dirigir la revista World Call. Recientemente regresó de un viaje por numerosos países. Ha escrito varios libros sobre cuestiones sociales y religiosas.

* * *

El Obispo Metodista B. R. Baxter Muere en Portland, Oregón

Portland, Oregón.—El día 20 de junio falleció en Portland, Oregón el obispo de la Iglesia Metodista Dr. Bruce R. Baxter mientras asistía a las sesiones de su Conferencia Anual.

El obispo W. Earl Ledden, quien se encontraba en la Conferencia como visitante presidió las sesiones finales y dió lectura a los nombramientos pastorales.

* * *

228 Delegados Norteamericanos Rumbo al Congreso de la Juventud en Oslo

Nueva York, SIM.—El SS Marine Jumper, que salió hacia Noruega el día 30 de junio llevaba 228 delegados norteamericanos para la Conferencia Mundial de Juventud Cristiana a celebrarse en Oslo, Noruega desde el 22 de julio hasta el 1° de agosto. La Conferencia es auspiciada por el Concilio Mundial de Iglesias y siete organizaciones auxiliares.

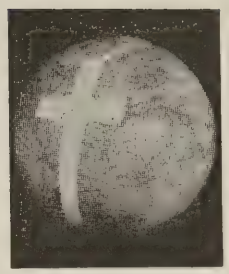

"Cuando regrese podré contar por lo menos con un nuevo amigo en cada país del mundo" dijo un delegado muy entusiasta mientras se acercaba al barco, pensando en la camaradería y el compañerismo cristiano que gozaría en la Conferencia.

Las posibilidades de crear un sentimiento de buena voluntad internacional y de comprensión mutua mediante esta invasión de juventudes cristianas fué preconizada en un discurso expresado por el señor Hon. William Benton, Secretario de Estado Auxiliar, antes de zarpar el barco. Con los delegados a Oslo viajan también 300 jóvenes que se dirigen a Europa para participar en otros congresos juveniles y para participar en proyectos de servicio cristiano.

Junto a los delegados norteamericanos navega una delegación puertorriqueña integrada por los jóvenes Rdo. Samuel J. Vélez, por la Unión Latinoamericana de Juventudes Evangélicas y Samuel Polanco por el Congreso de Colegiales Cristianos. Los delegados puertorriqueños asistirán también la Conferencia que se celebrará en Suecia.

Representando otros países latinoamericanos asistirán 17 delegados bajo los auspicios de la ULAJE.

EL DR. MERGAL ESCRIBE

(Viene de la página 10)

grande fe en el pueblo, en el hombre común, a quien debe mantenerse bien informado. Esconder la información, escamotear la verdad de lo sucedido, mantener secretos para grupos privilegiados es el fundamento y principio de toda tiranía.

Ojalá que **Puerto Rico Evangélico** sirva al Evangelio divulgando secretos, dando al pueblo evangélico TODA la información, echando sobre las iglesias la responsabilidad del que sabe, ya que quien no sabe es como quien no ve, y si el ciego guiare al ciego.....

LABOR EVANGELICA

CAMPO BAUTISTA

José D. Camacho, Redactor, Corral Viejo, Ponce.

PONCE

Día del Pastor... Con motivo del cumpleaños de nuestro pastor, Rdo. E. M. Bernier, se celebró en la noche del 2 de junio el día del Pastor. El programa resultó interesante y provechoso. Predicó el sermón el Rdo. Francisco Colón Brunet, de Río Piedras. Usó como tema "El Digno", basándolo en el versículo 4 del capítulo 7 del Evangelio San Lucas. Participaron, además, los siguientes hermanos en el programa: Rdo. Juan Romero, pastor de la Iglesia Evangélica Unida de la calle Unión; Rdo. V. C. Fúster, Rdo. Juan Sánchez Padilla, pastor actual de las instituciones del Gobierno Insular, Rdo. Domingo Franceschi, de la Iglesia Evangélica Unida de la calle Marina y los hermanos Francisco Coll de Río Piedras y Daniel Rodríguez, pastor ayudante de la Iglesia Bautista de Caguas. La iglesia y sus organizaciones le ofrecieron regalos y los hermanos en particular le felicitaron haciendo de este modo una demostración de sincero afecto cristiano al compañero. Que Dios bendiga al Rdo. E. M. Bernier y a su familia y les dé completa salud para que continúen la eficiente obra de realizar en pro del rescate de las almas del pecado.

El Rdo. Gregorio Bermúdez tiene un nuevo vástago que responde al nombre de Elsías David. Que este niño crezca en "sabiduría, en edad y en gracia para con Dios y los hombres."

Sensible fallecimiento. El 17 de junio el hermano don Luis Caballer pasó a estar con el Señor. Su entierro fué una demostración del aprecio que el pueblo de Ponce le tenía al valiente periodista y ameno escritor. Vaya el consuelo del Señor sobre su viuda, doña Conchita Rodríguez y sus familiares.

Escuela de Verano. Con una matrícula de 110 alumnos y una ofrenda misionera de $24.49, se celebró en nuestra iglesia la Escuela Recreativa de Verano por un término de tres semanas. De estos 110 alumnos, 14 de ellos hicieron su pública profesión de fe y nuestros obreros hicieron 30 nuevos contacos con hogares que nunca antes se habían relacionado con la iglesia. En la noche del 20 de junio tuvo lugar el programa de clausura, en el que los niños de esta escuela demostraron lo que aprendieron en tan corto período de tiempo. Nuestra sincera felicitación a sus directores el Rdo. E. M. Bernier y la Sra. Inés F. Quiles y a sus colaboradores, Stras. Esther M. Collazo, Drusila Quiles, Francisca Irizarry, Judith Molina, Ada A. Meléndez, Luisa Torres y Gloria M. Bernier y los jóvenes Gerardo Colón y Rafael Quiles.

Asamblea de Damas Bautistas de Puerto Rico. Durante los días 27 y 28 de junio, se celebró en nuestra Iglesia la Asamblea Anual de la Unión Insular de Sociedades Bautistas de Damas de Puerto Rico. Fueron estos dos días de gran regocijo para nuestra Iglesia. Todavía se comenta muy entusiasticamente el bello drama que nos ofrecieron en la noche del 27. Nuestras felicitaciones a la Unión por el éxito de su asamblea.

Miramar: En la noche del primero de julio de 1947 se celebró en nuestra iglesia un espléndido festival con motivo de la clausura de la escuela de verano de este año. La capilla se engalanó esa noche con sus mejores adornos, siendo estos los 43 alumnos de ambos sexos que recibieron provecho durante las tres semanas que durara la escuela. La ofrenda misionera alcanzó a $5.05. Hubo 16 profesiones de fe, y por todo el tiempo, el entusiasmo era desbordante. Dirigió la escuela nuestra veterana misionera, la Srta. Adela Tarrats y fueron sus colaboradores la Sra. Ana Maldonado; las Srtas. Delia Medina y Angelita Torres y los jóvenes Salvador Colón y Luis Colón.

RIO PIEDRAS II.

Escuela Bíblica. Recientemente se celebró en la organización de escuela bíblica de nuestra iglesia, un simpático acto de graduación y promoción de grados. Este fué un acto sencillo pero inspirador, lo que se podía apreciar en los rostros de los mismos niños rebosantes de alegría. Queriendo demostrar que habían aprendido algo y dirigidos por sus maestros, los niños contestaron hábilmente las preguntas que se les hicieron. Luego el Supte. les hizo entrega del certificado de promoción autorizánddoles así para pasar a las clases superiores. En esta primera graduación 25 niños fueron promovidos. Con regocijo vemos que nuestros niños crecen en edad, sabiduría y en gracia para con Dios.

Ese día tuvimos la grata sorpresa de la visita de nuestro Ex-misionero General, Rdo. A. F. Webber, quien cooperó en la Escuela Bíblica y por la noche trayéndonos el mensaje de la ocasión. Nuestras más expresivas gracias por su cooperación.

CORRAL VIEJO

Visitas. Durante el mes pasado y con motivo de haberse sometido nuestro pastor a una operación, fueron invitados a nuestro púlpito un número de hermanos predicadores quienes nos trajeron el mensaje de Cristo; recordamos a los hermanos Angel Lahoz y Ramón Aponte de la Iglesia Metodista de Ponce; Ramón Silva, Luis Pérez y Agapito Bonilla, de la Iglesia Bautista de Ponce. A todos estos hermanos estamos agradecidos y somos deudores, por su valiosa cooperación entre nosotros.

De Vacaciones. Se encuentran en Puerto Rico pasando unos días, los esposos Soto Fontánez, Collazo y su hija Ana. Estos hermanos están de temporada visitando a sus familiares en ésta, y durante su permanencia aquí, han cooperado efectivamente en nuestra iglesia. Les deseamos una grata estadía entre los suyos y muchas bendiciones del Señor.

Actividad Especial. Con motivo de la visita del Rdo. Santiago Soto Fontánez y su esposa Ana Luisa de Soto, a Puerto Rico, luego de una larga ausencia en Nueva York, nuestra iglesia celebró una actividad especial los días 8, 9 y 10 de julio, preparando un programa de servicios evangelísticos, durante estas tres noches.

La actividad fué un éxito glorioso, teniendo todas las noches servicios, con nuestro templo lleno de almas ávidas de escuchar el mensaje del evangelio. El Rdo. Soto Fontánez, fué usado por el Señor, para traernos tres inspirados mensajes; el primero sobre "La Transformación de la Vida", teniendo como texto el versículo 13 del Salmo 68. El segundo sobre "La Religión es un Negocio", partiendo del dicho de Jesús: "En los Negocios de mi Padre me conviene estar"; y el tercero sobre: "La Religión como un Yugo", basado en Mateo 11:29. La última noche de la actividad, el Señor tocó el corazón de un joven, quien lleno de emoción confesó publicamente la decisión de seguir al Maestro y llevar su Yugo, fácil y deleitoso.

CAMPO EVANGELICO UNIDO

Rdo. S. Santiago, Redactor, Peñuelas

FAJARDO

Conferencia importante: Recientemente dictó una importante conferencia sobre La Criminalidad en Puerto Rico, el Jefe de Prisiones de Puerto Rico, Sr. Antonio Alvarado, quien fué muy felicitado por todos los presentes. Le acompañaba su señora esposa, Carmen R. de Alvarado. Esperamos vuelva en otra ocasión el Sr. Alvarado a continuar orientando la pública opinión sobre tan vital tema.

Antes de irse: El Dr. Mohler, antes de irse de vacaciones para el Norte, nos trajo un mensaje muy edificante. Le acompañaba Mr. Mohler. Feliz travesía, y retorno a la isla les deseamos.

En la isla: Desde el 8 de junio están en la isla los esposos Matos de Jesús, y la señorita J. de Jesús. Han traído al niñito que les trajo la Cigueña en Phila., el crío simpático Angel Mattos Jr. de Jesús. Les deseamos bienandanzas.

Nueva radio-Emisora: Los señores Madrazo y Díaz, han instalado en este pueblo la Estación radio-emisora WMDD. Recientemente fué extrenada con mucho entusiasmo y júbilo de este pueblo. Nuestra Iglesia ha trasmitido ya dos servicios por la WMDD por fina cortesía de dicha estación, a la que felicitamos de todo corazón. También está agradecida esta Iglesia al Sr. Camuñas, manager de la misma, y le desea un clamaroso éxito en la administración de dicha radio-emisora. El coro, dirigido por el Rdo. Luis Rosario Nieves, ha hecho un magnífico trabajo cantando el mensaje del Señor. ¡Adelante! De 5:30 a 6:00 P. M. los domingos, transmite nuestra Iglesia.

Predicador Dominicano: El joven hermano seminarista Santil, nos trajo un ameno y constructivo mensaje el Día de las Madres. Deseamos al jóven evangélico los triunfos mayores en sus tareas seminaristas.

Nuevo Aniversario: Se celebró este año del 13-20 del mes de julio. El inspector de escuelas, Sr. José Rodríguez López y los Rdos. Franceschi, Vilar, Solero, García, Dieguito y otros fueron los mensajeros.

M. G. M.

SANTA ISABEL

El domingo 22 de junio, fuimos gratamente favorecidos con la visita del Rdo. Harry E. Zech, misionero que representa la Junta Hermanos Unidos en nuestro Campo. Recibimos su valiosa ayuda en nuestra Escuela Bíblica Central, la cual estuvo muy concurrida.

Por la tarde, fuimos a algunos campos de nuestro distrito de trabajo, entre ellos a la Escuela Bíblica de Jauca, prestándonos gran ayuda allí, la Srta. Dalila Negrón y la Sra. Efigenia Fontánez, dirigiendo muy buenas clases. Haciendo uso de la bondadosa gasolina del Rdo. Harry E. Zech, corrimos a Llanar, visitando algunos hermanos en ese barrio; y siguiendo, llegamos a la Colonia Obdulia, donde visitamos al hermano don Ventura Rodríguez y a su buena familia y después al hermano Juan Isaías Santel en Colonia Altura, quien se regocijó mucho con nosotros, volviendo ya bastante tarde al hogar.

Por la noche, con el templo completamente lleno celebramos nuestro servicio en el cual el Rdo. Zech nos predicó el sermón de la ocasión, saliendo todos con regocijo santo después de escuchar las palabras de Vida, de labios de este siervo del Señor.

Gracias, pues, a este compañero, por su visita tan edificante y que se repita pronto.

ARUS

Traslado de pastor. Desde el día 23 de junio nuestra iglesia se encuentra de plácemes con la llegada del nuevo pastor, Sr. Angel Luis Jaime.

Las organizaciones han sido formadas de la manera siguiente:

Sr. Angel Luis Jaime, Pastor; Sr. Angel Mav. Torres, secretario; Sr. Toribio Cintrón, tesorero; Srta. Ana Zayas, Escuela Bíblica; Sr. Oscar Guadalupe, Soc. Esf. Cristiano.

El señor Felipe Rivera, miembro de la Iglesia Evangélica Unida de Juana Díaz, quien atiende semanalmente tres Escuelas Bíblicas en la zona rural de aquella población, aparece acompañado de varios de sus alumnos del barrio Guanábano.

Sociedad de Jóvenes. Presidente, Sr. Oscar Guadalupe; vicepresidente, Angel Max. Torres; tesorero, Sr. Toribio Cintrón; secretario, Sr. José Luis Vega; vocales: Srta. Carmen Mage, Sr. Perfecto Fernández, Sr. Angel Ramos.

Entre los acuerdos aprobados por nuestra sociedad figuran los siguientes: Organizar y atender una sociedad de jóvenes en el Barrio Pastillo. Preparación de un programa de actividades para el resto del año. Trazar planes e investigar para afiliarnos a la Convención de Jóvenes de la Iglesia Evangélica Unida del Distrito Este, la cual es presidida por el joven Cástulo Rodríguez.

Escuela Bíblica: Supta. Srta. Ana Zayas; secretario, Sr. Oscar Guadalupe; tesorero, Sr. Toribio Cintrón. .

Las clases se organizaron como sigue: Depto. Superior, Sr. Angel Luis Jaime. Depto. Intermedio, Sr. Angel Max Torres. Depto. Primario, Srta. Miriam Camacho, Sra. Hilda V. de Jaime.

..Acuerdo . de la Escuela Bíblica Efectuar el día de promociones. Nombrar comités de visitas. Usar el Expositor Bíblico.

Capilla del Pastillo: En este campo se está trabajando con gran entusiasmo. Allí también se organizó la Escuela Bíblica, la que quedó constituída como sigue: Supte. Sr. Ramiro Rosario; secretaria, Srta. Ana Confesora Arbertorio; Tesorero, Sr. Toribio Cintrón.

Maestros: Sr. Angel Luis Jaime, Depto. Superior. Sr. Benito López, Depto. Intermedio. Hilda V. de Jaime, Depto. Primario. Dalila Fernández, Depto. Primario.

Se organizó además un comité local que se encargará de las visitas en ese campo, integrado por las hermanas: Ana Confesora Albertorio, Dalila Fernández, Hilda Quiñones, Petra Rivera, Adelaida Fernández.

Estamos listos para marchar hacia adelante en esta bendita obra. Esperamos la ayuda de todos los hermanos.

Angel Max. Torres.

PONCE—Sabanetas.

Nació Josué Abdiel Rodríguez Guzmán el día 20 de junio, a las doce del día en el Hospital San Lucas. Sus padres: Tomás Rodríguez y Rosa María Guzmán.

Escuela Bíblica—Rdo. José A. Luciano, Redactor.

Lección para el 3 de agosto de 1947.

Tema: Los Padres y los Hijos. Proverbios 1:8-9; 6:20-23; 17:6; 19:18; 22:6; 23:22-26.

Lectura Devocional: Prov. 23:22-26.

Texto Aureo: Instruye al niño en su carrera: aún cuando fuere viejo no se apartará de ella. Prov. 22:6.

Tiempo: El libro de los Proverbios fué escrito por Salomón, último rey del reino unido de Israel, durante los años 1015 a 975 A. de C.

Lugares: Desconocemos en donde escribiera Salomón este libro.

INTRODUCCION

La familia es la unidad social más pequeña que se conoce y de la que depende el desarrollo total de los pueblos. Se ha dicho y con razón, "De tales hogares tales pueblos." Los pueblos nunca podrán ser mejores que los hogares de que están compuestos; por tanto es menester dar mayor atención a su mejoramiento. Todo cuanto haga la iglesia y la escuela será en vano si no se trata de mejorar las relaciones entre padres e hijos y entre los padres entre sí.

BOSQUEJO

I. El deber de los hijos. Proverbios 1:8, 9.

1. Los padres como maestros. Su deber es instruir a sus hijos. 2. El deber de los hijos es escuchar y obedecer los consejos de sus padres.

II. Promesa paternal. Proverbios 6:20-23.

1. Beneficios que obtienen los hijos que obedecen a sus padres.

III. Hijos sabios producen gozo a sus padres. Prov. 17:6; 23:22-26.

1. Los padres deben mantener la autoridad en el hogar. 2. Un hijo bien educado es honra par sus padres. 3. Una adquisición para toda la vida. (vs. 22-23) 4. Alegría paternal. (vs. 24-25 5. Piedad personal. (vs. 26).

úV. La disciplina, un deber paternal. Proverbios 19:18; 22:6.

1. El castigo debe hacerse con inteligencia y no con coraje que pueda ocasionar daño personal a los hijos. 2. Los padres deben aconsejar a sus hijos con sus palabras y con su ejemplo.

APLICACION

1. La familia posee una gran fuerza para moldear el carácter.

2. La vida familiar es la expresión más efectiva para una vida cristiana.

3. Los padres deben ser consejeros y compañeros de sus hijos.

Lección para el 10 de agosto de 1947

Tema: Pureza de Corazón y Vida. Prov. 4:23-5:4; 31:10-12; Santiago 1: 13-15.

Lectura Devocional: Proverbios 3: 1-6.

Texto Aureo: Sobre toda cosa guardada guarda tu corazón; porque de él mana la vida. Prov. 4:23.

Tiempo: Vea la anterior lección. Santiago escribió su epístola por los años 60 a 62 D. C.

INTRODUCCION

Desde el principio Dios pidió de los hombres que se mantuvieran puros de coracón, manteniendo una vida pura y recta. En el Antiguo Testamento Salomón, en su libro de los Proverbios insta a los hombres a vivir una vida recta delante de Dios y de los hombres. Cristo, en sus Bienaventuranzas nos dice: "Bienaventurados los de limpio corazón: porque ellos verán a Dios."

BOSQUEJO

I. Se necesita sabiduría para obtener pureza de corazón. Prov. 2:10-17.

1. Dios, nuestra fuente de sabiduría. 2. Es necesario buscar la sabiduría ya que ella nos librarán del mal camino. 3. La sabiduría nos conduce por los senderos de la rectitud y de la justicia. 4. La sabiduría nos da seguridad contra la perversidad.

II. Conservando todo nuestro ser en pureza moral. Prov. 4:23-27.

1. Debemos guardar bien nuestro corazón. 2. Debemos ejercer pleno dominio sobre nuestra lengua. 3. Debemos tener cuidado donde fijamos nuestra vista.

4. Tengamos cuidado por donde caminamos.

III. El ay de la impureza de corazón y de vida. Santiago 1:13-15.

1. La realidad de la tentación es evidente. No podemos negarlo. 2. No puede atribuirse a Dios el origen de la tentación. 3. La ruina de la tentación está en caer en ella. Por eso nuestra oración "Mas líbranos del mal" no debe terminar nunca. 4. La resistencia a la tentación se hace necesaria. "Resistid al diablo y de vosotros huirá." 5. La recompensa por la resistencia al mal es la corona de vida.

APLICACION

Para obtener pureza de vida es necesario:

1. Amar a Dios y embargarnos en las cosas de Dios. 2. Enfatizar en la juventud la superioridad del gozo que se obtiene viviendo de acuerdo con altos ideales de vida. 3. El hogar debe ser la primera escuela para el desarrollo de una vida pura. 4. Todo ciudadano debe unirse a toda empresa que tienda a limpiar la comunidad de todo aquello que corrompe la vida de su pueblo.

SRTA. NELLY CUELLAS

De vacaciones en el hogar de sus padres en Aguadilla se encuentra la Srta. Nelly Cuellas, graduada y profesora del Maryville College, quien regresará próximamente al Norte para contraer nupcias con un joven ministro continental y trabajar en el Departamento de Educación Religiosa de una de las iglesias. En la iglesia del Higuey ha dictado la Srta. Nelly Cuellas varias conferencias muy interesantes en torno a la labor evangélica en Maryville.

(Viene de la página 9)

Durante algún tiempo también presidió la Fraternidad Insular de Jóvenes Metodistas de Puerto Rico.

Después de graduarse de la Universidad de Puerto Rico el profesor Curet enseñó en algunas escuelas superiores de la isla. Más tarde continuó estudios graduados y postgraduados en Química en las universidades de Ann Arbor y Michigan para los grados de Maestro y Doctor en Ciencias. Junto a sus investigaciones de carácter científico ha cultivado el estudio de idiomas.

"Puerto Rico Evangélico felicita al joven Curet Cuevas y le desea muchos triunfos para la gloria del Evangelio y de Puerto Rico.

CALENDARIOS

1 9 4 8

Nos place anunciar la llegada de los Calendarios Evangélicos para el año 1948. Una portada lujosa y doce láminas a varios colores reproducidas de los originales de famosos cuadros religiosos.

P R E C I O S

100 calendarios — — — — —	$25.00
50 " — — — — —	13.50
25 " — — — — —	7.50
12 " — — — — —	3.50
1 calendario — — — — —	0.35

Todo pedido debe venir acompañado del importe.

Librería "Puerto Rico Evangélico"
Aptdo. 1707—Ponce P. R.

IGLESIA EVANGELICA ESPAÑOLA DEL BRONX

(Bajo los auspicios de New York City Mission Society)

800 East—156th Street, Nueva York, N. Y.

Pastor: Rdo. Agustín Alvira.
Misioneras: Sra. Lina Andrés
Srta. Ernestina Zaragoza

Favor de avisarnos cuando venga para Nueva York. Queremos servirle.
A sus órdenes.

SEMINARIO EVANGELICO DE P. R.

Parada 38¼ Hato Rey, P. R.

Curso Teológico de tres años para estudiantes regulares

Cursillo Especial para veteranos y otros estudiantes con experiencia pastoral

Para información:

Dr. Florencio Sáez, Sec. de la Facultad
Apt. 426, Río Piedras.

LAS SIETE ANTORCHAS DE LA VIDA CRISTIANA

Por J. Espada Marrero.

BOSQUEJOS BIBLICOS
ILUSTRACIONES
POEMAS
PENSAMIENTOS

Precio, pago anticipado $0.90

Librería "Puerto Rico Evangélico"
Comercio 89, Altos, Ponce, P. R.

Seer-suckers!!

de

Haspel Bros.

$19.50

Precio continental

CABRER

San Juan—Ponce—Río Piedras

PUERTO RICO EVANGELICO

«Pro Christo»

ño XXXVI | Ponce, P. R., 10 de agosto de 1947 | Número

SUMARIO

★

torial: La Paz de Cristo.

LPITO EVANGELICO: Lo Divino y lo Humano en el Dolor—D. Marrero Navarro.

TICULO: Cantad Con Inteligencia—C. Alvarez Pérez.

★

CCIONES PERMANENTES:

Poemas

Citas y Datos

Quién Es Quién

Eficiencia Espiritual —Dr. Roy L. Smith

Sermones Breves

Página de Adoración —L. Rosario Nieves

El Dr. Mergal Contesta

Notas

Calendario Evangélico

Damas Evangélicas—Redactora: Julia Torres Fernández

Cooperativismo en Acción Redactor: José Vilar

Labor Evangélica

Escuela Bíblica—Redactor: J. A. Luciano

Gráficas Bíblicas

★

Carátula: Un Bello Paisaje

Estudio Fotográfico Castro

★

"El ESTUDIO de los NIÑOS"
Fotografías en Bellos Colores

★

Ponce de León 1453, Pda. 21.

Teléfono 2-5477 — Santurce, Puerto Rico

TALLER BONILLA

★

MECANICA DE AUTOMOVILES EN GENERAL

PINTURA "DUCO", HOJALATERIA, TALABARTERIA

Calle Concordia — Ponce, Puerto Rico

PRIMERA IGLESIA BAUTISTA DE HABLA ESPAÑOLA

85 Fulton Street, Brooklyn, N. Y.

★

PASTOR: RDO. JOSE ACEVEDO
24 Hicks St., Brooklyn, N. Y.—
Tel. Cu. 6-5053

REGALAMOS

Un ejemplar de la obra

"CAMINO DE VICTORIA"
de Guillermo Cotto Thorner

a toda persona que consiga 5 suscripciones a la revista PUERTO RICO EVANGELICO o una suscripción por cinco años. PAGO ADELANTADO. Tan pronto tenga la primera suscripción ordénela. Nosotros la anotaremos a su favor.——$1.50—24 ediciones al año.

Puerto Rico Evangélico
Apartado 1707, Ponce, Puerto Rico

SUSCRIPCIONES

Departamento de Circulación
Puerto Rico Evangélico
Apt. 1707, Ponce, P. R.

Estimados señores:
Sírvanse suscribirme a la revista "Puerto Rico Evangélico por.... año. Incluyo la cantidad de $.....
Nombre .....
Apt. de Correos .... Calle y Núm. .....
Ciudad ..... País .....

Suscripción anual: $1.50 o. a. 24 números. Pago adelantado. En los demás países: $2.00.

EDITORIAL La Paz de Cristo

Asistimos a un momento decisivo en la historia de la humanidad. Después de varios años de matanza internacional, de sacrificio de juventudes, de destrucción y muerte, se ha iniciado una nueva temporada de paz. Esta vez, con la precaución del recuerdo fatídico de esa tregua dolorosa que hubo entre las últimas dos guerras. Esta vez, con el remordimiento vivo inculpándonos por no haber dado lo máximo de cada uno de nosotros para la estructuración de un mundo cristiano. Y esta vez, con la amenaza de la bomba atómica que como espada de Dámocles pende sobre el corazón de la sufrida humanidad.

Ante el nuevo intento de ganar la paz, de reorganizar los pueblos sobre bases de cooperación y entendimiento mutuo, los cristianos evangélicos reclamamos una oportunidad de servicio y ayuda. Estamos convencidos, por la historia y por la experiencia personal, de que podemos ofrecer un mensaje al mundo en esta hora de crisis. Ese mensaje no es nuevo. Tampoco es patrimonio exclusivo de nuestra generación. Es una voz lejana, que desde el Calvario viene hendiendo los tiempos, penetrando en los oídos y llegando al corazón. Se ha anunciado en otras épocas de la historia muy parecidas a la nuestra, cuando el hombre creyéndose autosuficiente y poderoso para realizar sus propósitos con el uso de recursos exclusivamente humanos, no quiso oir la voz de Dios y se fué sólo por el mundo.

El eco de ese mensaje se ha amplificado siempre en las horas de dolor y crisis. Es el mensaje de un Joven que tenía y tiene fe en el hombre: Cristo.

Cuando todos pensamos en la necesidad de elaborar una paz segura, que pueda garantizarse a sí misma, sin necesitar de la fuerza armada, Cristo pide la palabra. Si antes se le negó la entrada a las conferencias de la paz, si hasta muchos de los que pretenden ser divulgadores de sus enseñanzas le traicionaron uniéndose al coro de sus detractores, hoy nuestro Señor pide que les escuchemos. El quiere ofrecer su punto de vista. Quiere decirnos a los cristianos de esta generación, que a pesar de haberse derramado tanta sangre y tronchado tantas vidas que eran surcos abiertos, aún no se ha perdido todo. Que aunque hayamos perdido la fe en los científicos pervertidos y en la técnica burlada, todavía restan posibilidades escondidas en el corazón del hombre, que al desarrollarse debidamente pueden ayudarnos en la búsqueda de nuestro destino sobre esta vida y darnos consuelo, esperanza y seguridad para penetrar en los misterios de la eternidad.

Jesús dijo: "La paz os dejo, mi paz os doy: no como el mundo la da yo os la doy. No se turbe vuestro corazón ni tenga miedo." Ese es su ofrecimiento eterno. El no ignoraba que la guerra siempre visitaría los pueblos. La discordia internacional había de ser una amenaza constante.

Los pueblos a través de la historia han luchado para extirpar el germen del odio y la suspicacia en sus relaciones. Muchos han puesto sus esperanzas en esos esfuerzos para contemplar luego con profunda tristeza como se les engañaba ingenuamente. El cansancio ya se deja sentir. Las palabras de paz, democracia y libertad, suenan lastimosamente en los oídos como el quejido de un moribundo sin esperanza de salvación. La voz de la propaganda asalariada sigue minando la confianza del pueblo que observa y espera. Las negaciones constantes que de estos principios, tan caros para los cristianos, observamos entre los pueblos a quienes consideramos sus portavoces, nos dejan serias interrogaciones, nos llevan a meditar en los fundamentos de todas nuestras esperanzas. Sólo la voz admonitiva de nuestro Señor Jesucristo, diciéndonos que la suya es una paz eterna y dinámica puede levantarnos de la postración espiritual y librarnos de la confianza destructora.

Para los cristianos evangélicos, Cristo ofrece seguridad y paz al espíritu porque El es para nosotros una realidad vital y permanente. El nos ayuda mediante su presencia espiritual entre nosotros, a través de la luz de su Palabra, a ir a las distintas relaciones de la vida a la manera cristiana. No esperamos cambiar el mundo de la noche a la mañana. Sabemos la nuestra es una labor de paciencia y lentitud. Uno a uno, corazón a corazón, en la medida de nuestra inteligencia, de nuestra sensibilidad, de nuestra consagración total, tratamos de imprimir el sentido cristiano a todo lo que hasta nosotros llega y a todos aquellos hacia quienes nosotros vamos.

En el mundo de hoy los cristianos somos una minoría. En lo que a los cristianos evangélicos concierne debemos constituírnos en una minoría alerta, no dispuesta a transigir con el pecado personal o colectivo aunque presta a rehabilitar a los pecadores como personas. No renunciemos a la misión

(Sigue en la página 16, Col. 3)

PUERTO RICO EVANGELICO

DIRECTOR
Jorge N. Cintrón

ADMINISTRADOR
Israel Bracer

Pres. Junta de Publicación:
Dr. Florencio Sáez.

Redactores: Samuel J. Vélez, Joaquín Vargas, Julia Torres, Antonio Luciano, José D. Camacho, Benjamín Santana, Santiago Santiago Alvarado, N. Briones Cruz, Miguel Limardo, Roberto Navarro, V. Colón Bonet, William F. Santiago, L. Rosario Nieves, Angel M. Mergal, Margaret de Webber, Domingo I. Rosado.

Jefe de Talleres: V. Paradizo.
Prensistas: E. Visot, H. Ocasio.
Moldista: Wilfrido Jiménez.
Circulación: V. Feliciano, Tirso Rosado.
Ujier: Alejandro Santiago.

Puerto Rico Evangélico es el órgano oficial de las denominaciones evangélicas: Bautista, Discípulos de Cristo, Metodista, Presbiteriana, Evangélica Unida de P. R. Se publica quincenalmente en los Talleres Puerto Rico Evangélico Inc. Admitido como correspondencia de segunda clase en las oficinas del correo de Ponce, P. R., el día 10 de julio de 1912, de acuerdo con la ley del 8 de marzo de 1879. Acogido a la tarifa especial de franqueo provista en la sección 1108 de la ley 8 de octubre de 1917. Afiliado a la Asociación de Iglesias Evangélicas de P. R.

Precio de Suscripción: Dentro de la Unión Postal, $1.50 al año. En los demás países, $2.00 al año. Pago Adelantado.

Toda la correspondencia relacionada con colaboraciones, noticias, secciones, será enviada al Director de la revista.

La correspondencia relacionada con suscripciones, anuncios, fotograbados, impresos y librería será dirigida al Administrador.

Oficinas de la Dirección, Administración y Talleres Tipográficos radicadas en el edificio "Puerto Rico Evangélico", calle Comercio 89, altos. Apartado de Correos 1707, Teléfono 723, Ponce, P. R.

Año XXXVI Número 994

10 de agosto de 1947

Poemas

SAGRADA

A mi hija Eunice.

Tu, pequeñito ser que en mi regazo
ríes,
No sabes de la vida los tormentos,
Todo a tu alrededor se te hace fácil
Y no hay pena que turbe tus momentos

Tú, hija de mis más caros desvelos,
Amasada con la linfa de mis duelos,
Eres luz en las luchas de mi vida.
Eres la estrella que a lo lejos reinas,
Eres el faro que me muestra el cielo.

Por ti es que lucho con valiente calma,
Por ti no rasgo de mi vida el velo,
Por ti pienso en vivir y por ti vivo,
Por ti, angelito de mis tiernos cielos.

Al pensar que algún día el necio mundo,
Dañará de tu alma la pureza,
Y que llena de penas y de llanto
Sufrirás los dolores más profundos,
Quisiera que así niña te quedaras,
Sin volar sobre ti mal pensamiento,
Y que fueras en todos los momentos
Para el mundo y el alma sagrada.

Loida Figueroa.

★

SED DE TI SEÑOR

Mi alma tiene sed de ti Señor,
De Tu presencia;
Sed de encontrarte
Y de tenerte siempre,
Sed de adorarte
Y de quererte.....

Mi alma te busca y te desea,
Y anhela beber de Ti
Que eres la Fuente
Del amor y la Vida.....

Dame que pueda poseerte;
Pero que siempre tenga por Ti
Las mismas ansias:
El anhelo ferviente de adorarte
Y la virtud sublime de imitarte.

Mi alma tiene sed de Ti Señor,
De Tu presencia;
Sed de encontrarte
Y de tenerte siempre,
Sed de adorarte
Y de quererte.....

★

VUELO MISTICO

Por las encrucijadas del camino
Como un ave de paso
Que se asoma—
Se desliza mi vida
Tras lo ignoto

Ave que busca en lontananza
Un nido:
Caliente, acogedor;
De paz serena
Y beatitud eterna.

Por las encrucijadas del camino
Pasa mi vida como el ave errante,
Que en busca de lo ignoto escala cumbres
Y se pierde en las nubes....
Y en el cielo.....

José D. Camacho.

PLEGARIA

Señor, Tú que das luz a las estrellas eternas.
Tú, que das sostén al mar en sus raudos oleajes,
Tú, omnipotente Señor de las tierras y las peñas.
Tú que vistes nuestro mundo con tus inefables trajes.

Tú, Señor, que desde el cielo vigilas todos mis pasos.
Tú que miras las pasiones de mis batallas internas,
Tú que valoras mis buenos y mis malos sentimientos
Tú, Señor, que todo sabes, da luz a mis pensamientos.

Tú, Señor, el soberano de nuestra vida imperfecta,
Tú, que ves las inmundicias de nuestras iniquidades.
Tú, Señor, un astro puro de magnánimas bondades
Conduce tus criaturas por las caminatas rectas.

Señor, dueño absoluto de las montañas eternas,
Acoge a las criaturas en tus misteriosas peñas.

Loida Figueroa.

Citas y Datos

El que no ha vivido en medio de las desgracias de Europa, no puede imaginarse el rumbo que nosotros llevamos; y el que ha vivido tales desgracias sabe que hoy Europa es como aquel valle que fué mostrado al profeta en el Antiguo Testamento, el "valle lleno de esqueletos."—Martín Niemoeller.

—El pecado y la salvación deben retornar al vocabulario de la Iglesia, la que debe estar más interesada, en traer los hombres a la experiencia del amor redentor de Dios que en las discusiones escolásticas acerca de Dios. Las explicaciones siempre deben estar subordinadas a la experiencia.—
G. Bromley Oxnam.

En nuestra Iglesia Unida tenemos cuatro coros. Cuando ellos cantan yo no puedo distinguir un himno bautista de otro presbiteriano. Tenemos mejor música porque es el esfuerzo de todas las denominaciones.—Thomas Acheson.

—Evangelismo debe significar algo más que el engrandecimiento de las organizaciones eclesiásticas.—**Eugene C. Blarke.**

—De acuerdo con las estadísticas 47 organizaciones protestantes con más de 50,000 miembros reportan un aumento de.. 36.5 por.. ciento en su membresía desde 1940. La realidad es que un ejército tan grande debía haber cambiado un mundo tan pequeño.—F. Ernest Johnson.

—El materialismo no puede ser demolido por las bombas atómicas. Puede ser eliminado por un mejor concepto de este mundo, mediante la fe dinámica de Cristo.—**G. Bromley Oxnam.**

—Las iglesias hablan únicamente con autoridad cuando proclaman las verdades eternas que están arraigadas en el Evangelio.—O. Frederick Nolde.

—En dondequiera hay personas que quieren entrar al reino de paz y consuelo de Cristo sin pasar por la puerta del arrepentimiento. Esta es una imposibilidad bien clara.—**Martín Niemoeller.**

Si nosotros gastamos billones de dólares en una planta para llevar a la realidad el sueño del poder atómico, también debemos dedicar igual energía para desarrollar el tipo de hombre y mujer en cuyas manos este poder signifique vida y no muerte. No importa la forma de control que sobre la energía.. atómica el mundo pueda establecer, la realidad es que la humanidad siempre estará a merced de aquellos que ejerzan el control.—Samuel M. Cavert.

—El totalitarismo es siempre una amenaza a la libertad dondequiera que aparezca, lo mismo en su expresión fascista como en Alemania; en su expresión comunista, como en Rusia o en su expresión eclesiástica como en la Iglesia Católica Romana.
—G. Bromley Oxnam.

A menudo nosotros consideramos las diversas denominaciones protestantes como un problema; deberíamos considerarlas como una herencia rica que promete una contribución gloriosa a la iglesia universal.—Edwin T. Dahlberg.

—No podemos dar ayuda espiritual a un pueblo moribundo de hambre física; por otro lado, la ayuda económica no es de valor si el espíritu humano no es alimentado al mismo tiempo.—**Martín Niemoeller.**

—Un mundo unido no vendrá hasta que el único Dios verdadero sea conocido tal como está revelado en Jesucristo y sea adorado.. en espíritu.. y verdad.—Hampton Adams.

—La guerra tiene que ser peleada hasta el fin, hasta que cada estado renuncie sus deseos totalitarios sobre el alma humana o hasta que la Iglesia renuncie proclamar la voluntad de Dios sobre la vida humana.—**Martín Niemoeller.**

—La unidad del cristianismo no es más que reglas y regulaciones humanas, sino es creada por la soberanía de su único Señor, Jesucristo.
—Martín Niemoeller.

—La unidad del cristianismo no es algo que nosotros fabricamos así como cuando construímos un edificio uniendo pedazos de madera y piedra. Esta unidad viene a nosotros de la Cabeza viviente de la iglesia como un resultado de nuestra común relación con El.—**Samuel M. Cavert.**

QUIEN ES QUIEN

Domingo Marrero Navarro: Profesor de Antiguo Testamento y Teología en el Seminario Evangélico de Puerto Rico, visita nuestro Púlpito Evangélico trayéndonos un mensaje sobre "Lo Divino y Lo Humano en el Dolor."

Carmelo Alvarez Pérez: Capellán evangélico durante la pasada guerra. Ministro de la denominación Discípulos de Cristo. Publicamos su envío intitulado **"Cantad con Inteligencia."**

Poemas: Traemos a esta sección dos poemas de la Sra. Loida Figueroa, de la ciudad de Yauco. Recientemente ha publicado el poemario **Agridulces**, del cual hacemos la selección. Pronto saldrá hacia la Universidad de Columbia en Nueva York a continuar estudios graduados en idiomas.

Adoración: Nuestro colaborador el compañero Rdo. Luis Rosario Nieves presenta un Orden de Culto para ayudar a mejorar los programas de adoración en nuestras congregaciones.

Cooperativismo en Acción: El Rdo. José Vilar, ministro de la Iglesia Evangélica Unida de Juana Díaz y líder del movimiento cooperativista en aquella población redacta para nuestros lectores esta sección de cooperativismo. Nos informa que acepta gustosamente toda la correspondencia que los lectores deseen dirigirle en torno a los temas de esta sección.

Página de la Juventud: El redactor de la Juventud Evangélica, Rdo. Samuel J. Vélez, Secretario de la Unión Latinoamericana de Juventudes Evangélicas (ULAJE) se dirige en estos momentos a Oslo, Noruega donde asistirá a la Conferencia de la Juventud Cristiana. A su regreso publicaremos sus impresiones de tan importante reunión.

Próximo Número: Comenzamos a publicar la primera parte de una ponencia sobre el tema Evangelismo en Puerto Rico escrita por el Dr. Angel Archilla Cabrera.

Noticias del Mundo Religioso: Un nuevo servicio informativo. Aparecerá desde el próximo número, sustituyendo la sección Mundo Contemporáneo.

LO DIVINO Y LO HUMANO EN EL DOLOR

Por Domingo Marrero Navarro.

AUTOR

Ayer visité el hospital. En uno de los cuartos un niño pálido y reseco se defendía de su parálisis con una sonrisa mustia. Tristeza rezumaban hasta los dientecitos por donde apenas se escurría su callado sonreir.

—¿Qué hay, vate, cómo estás?

—"Así, así, como Dios quiere."—

—Me dijiste una vez que..... ¿cuánto tiempo llevas aquí recluído?"

—Dos años—me ha contestado casi sin tristeza.

Dos años sin luz de sol como no fuese la limosna que de cuando en vez le entraba por aquella sencilla ventanita fría. Tantos días sin sol de risas ni calor de infantil algarabía. A esa misma hora los chicos de la Modelo jugaban su partido de baloncesto. Recostados unos y otros al barandal de la camaradería asaltaban entusiasmados el jardín de la alegría. Pero allí faltaba una voz. Su cabecita morena ya no se echaba de menos. Dos años... quizás toda una vida... su soledad azul emparedada en la fría habitación del hospital. Sin rumor de voces ni claros de esperanza.

¿Por qué, Dios mío? me he preguntado al salir de aquel recinto, a pesar de toda la filosofía y toda la teología que sobre el problema del sufrimiento nos hemos visto obligados a hacer ¿Por qué, Díos mío?

Es que querámoslo o no, el sufrimiento es un hecho inescapable en este mundo en que vivimos. Como ministros, una y otra vez, nos hemos visto y nos veremos, en situaciones donde no basta nuestro saber teológico para llevar a las almas el radical consuelo. Por otro lado no hay asunto más digno de reflexión, ni que debamos tener más en limpio.

La contestación casual de ese niñito: "Así, así, como Dios quiere." nos lleva a considerar la radical probematicidad del dolor. Y parecer decir: el problema está en Dios. Cuando subrayamos la soberanía de Dios a expensas de su amor, el dolor es siempre la pregunta crucial **¿Cómo es que un Dios Todopoderoso permite tanto sufrimiento en este mundo?** Es obvio que en este caso tanto Dios como el proceso de creación se conciben fundamentalmente como datos estáticos.

En cambio cuando pensamos en un Dios dinámico; que se está moviendo en medio de un vasto proceso cósmico, que vá desde las formas más sencillas y elementales hasta las más complejas, nos hallamos ante una cósmica aventura creadora. Amor y dolor son dos datos en medio de este proceso.

Y si es cierto que Dios ha escogido el amor como la más cabal expresión de su aventura creadora no es menos cierto que tanto Dios como el hombre se hallan perennemente frente a fuerzas retardatarias que tratan de dilatar los planes de Dios y de frustrar los divinos propósitos.

Esas estructuras demónicas son las contrarias fuerzas de descreación. En todo el proceso del universo Dios ha estado luchando frente a esas fuerzas . Y en ningún campo llegan a más alta expresión tanto las fuerzas del bien como las del mal como en la persona. En ningún punto pueden encarnarse mejor las estructuras divinas y las demónicas que en el hombre.

La gran paradoja es que allí donde Dios ha puesto más de sí, es donde más ausente puede estar. Allí donde el Creador emplazó más esperanza, en el hombre, allí es donde más trágicamente puede frustrarse. No hay expresión más cercana a la estructura y a la imagen demónica que el hombre degenerado. Impresiona pensar que allí donde Dios busca lo más es donde más puede perder. Así mismo, es a través de lo que Dios no quiere, que realiza lo que quiere, ya que sólo a través de ese conflicto creativo es que crece el hombre y con él el universo.

El dolor nace como una de las complicaciones de la Divina actividad creadora. Ese mismo dolor que frustra es el dolor que crea y re-crea. Viene a ser un instrumento de Dios en la cósmica aventura eternamente amenazada, eternamente retada por un eterno y recurrente factor retardatario.

Dios no pudo hacer máquinas. No hay problema de máquinas para las máquinas. Pudo hacernos amarle como una operación mecánica. ¿Qué bien habría en ello? Pero no, nos hizo agentes libres con **posibilidad** de amarle o no amarle. Desde allí comenzó la divina esperanza por el hombre, porque Dios también hace planes y edifica en esperanza. Dios nos amó tanto que consintió la posibilidad del desamor para que cuando le amásemos obrásemos como hijos de la libertad y del espíritu. Vuelve otra vez y nos visita la paradoja. Que el mayor mal sale de la entraña del mayor bien. Cuando el hombre amanece a la libertad alborea a la angustia. Pero ha llegado el espíritu. Y éste es en esencia posibilidad. Posibilidad de auto-conciencia. De conciencia del mundo. De conciencia de Dios. Y de nuestra capacidad de trascender la cárcel bastarda en que vivimos, nos movemos y somos.

Dios somete el ejercicio de su poder a condiciones morales. Por ello, paciente y esperanzado aguarda la plenitud de los tiempos. Dios también se toma riesgos. Y El también recibe premios.

No hay posiblemente un alma donde mejor se advierte la divina lucha y la divina esperanza que la semítica. En el Antiguo Testamento se nos

ofrece como el más claro perfil del carácter de Dios. Es la historia de la creciente universalización, moralización y espiritualización del Poder de Dios corriendo parejas con su creciente intimidad con los hombres.

En ninguna historia advertimos con más claridad la reincidencia de los factores retardatarios de la victoria de Dios. En ninguna otra parte advertimos mejor la creciente espiritualización de las relaciones entre Dios y el hombre.

Al principio sentimos que el pueblo hebreo está ligado a Dios por un pacto. Cada quien tiene sus obligaciones. "Si Dios fuere conmigo, y me guardare en este viaje.... Jehová será mi Dios.' Pacto mercantil y utilitario. Es la experiencia de Jacob. El mismo espíritu del salmo 72. La esencia de la doctrina deuteronómica que sostiene que la prosperidad es el testimonio vivo de la justicia, y la más alta expresión de la aprobación divina. No hay explicación clara para el problema del dolor. En ese mundo el dolor es un desconcierto.

Más tarde, la idea del pacto se espiritualiza con Jeremías. Advierte este que la soberanía de Dios era distinta a como ellos la habían concebido. Y su pacto es también distinto. Ese pacto estaba escrito alma adentro. Y no importa lo que le aconteciese a la nación la palabra de Dios para el hombre es fiel y se cumplirá. El pacto de Jeremías está hecho de resignación infinita. Que no es resignación. Es más bien fe y esperanza, aún cuando la noche cae sobre nuestro pueblo y nuestra alma se angustia dentro de nosotros. La suficiencia de Dois no puede juzgarse por sus consecuencias políticas y económicas. Y cae la doctrina deuteronómica.

La experiencia y la vida de Jeremías, sin embargo, no resuelven para nosotros el problema del sufrimiento. En la noche amarga del profeta sobrenada su espíritu templado su fe acerada pero no resplandeciente. Y es que su vida y mensaje dejan en el alma las esencias del problema del sufrimiento sin contestar.

Y ese problema no lo resuelve el libro de Job a pesar de que trata casi crucialmente con el problema. Por lo menos no se resuelve allí según la concepción esencial de la revelación cristiana. Su contestación está más cerca, por un lado, de la tragedia griega, y por otro de la doctrina deuteronómica. Y así termina el experi-

(Sigue en la página 16, Col. 2)

Eficiencia Espiritual

Como Ser Desgraciado

Por Roy L. Smith.

Hemos estado recibiendo tantos consejos de tan diversas procedencias para, "cómo ser feliz", que me parece provechoso presentar por lo menos alguna atención al asunto de, cómo "ser desgraciado." En realidad este es el método de encontrar felicidad.

Antes que todo, **para ser desafortunado trate de ser feliz.** La felicidad es un **sub-producto de muchas otras cosas.** Buscarla sin primero buscar esas "otras substancias" es estar seguro de hallar la desilusión. Tratar de ser feliz, sin luchar por ser una persona feliz, es igual que buscar la sombra de algo que no existe. Por lo tanto, emprenda deliberadamente la búsqueda de la felicidad; persígala, compita por ella, sufra ansiedad, batalle, arrebátela a otras personas, envidie a los que la posean, **haga cualquier cosa para apoderársela.** Le bastará un solo día de este procedimiento para quedarse usted bien desdichado.

Después, **ocúpese solo de sus propios asuntos.** Sosténgase firme, celoso de sus propios derechos, asegúrese de no permitir a nadie que se le imponga; esté alerta de que nadie que le rodee le eche una carga. Ponga oído a las consecuencias de inocentes observaciones, lea entre líneas; trate de encontrar el sentido oculto; no permita ser engañado por esos que son francos y libres acerca de todo asunto. No se preocupe por otras personas, déjelas que ellas peleen sus batallas, porque usted tiene en mano todo lo que puede hacer; agarre, arrebate, apropiese, regatee, esté alerta para lo peor. Encierrese en sí mismo, como un puerco espín.

Luego, **solicite simpatía dondequiera que la pueda hallar.** Cuéntele a los demás todos sus disgustos. Téngalos pendientes de sus amargas aflicciones y conserve vivas sus propias dificultades y obstáculos. Hasta donde pueda, sostenga toda conversación sobre usted, y diríjala con la mayor habilidad al tópico de sus penas. Esto hará desdichados a todos los demás, y siempre es más fácil ser desgraciados si se está en presencia de personas infortunadas. Monopolice toda la lástima que pueda recibir, y asegúrese de que nadie reciba algo de la compasión que se le debe a usted.

Compare sus infortunios con los de otras personas de buena suerte. Si han recibido recientemente aumento de salarios, cuente los numerosos meses desde que usted recibió un aumento, y pregúntese por qué han de ser favorecidos otros antes que usted. Si han recibido buenas nuevas de sus familiares ausentes, interróguese por qué Dios lo ha olvidado, tanto como a los suyos, ya que no ha recibido ninguna nueva noticia. Si son honoroes otorgados, lleve cuenta de todas las razones para que fuera usted quien debía haberlos recibido.

Considere todas sus virtudes, y cuánto la vida le debe. Compare todas las bondades que usted ha dispensado al mundo, con la felicidad que del mundo ha recibido. Enumere todas las personas que usted ha ayudado, y fíjese de cuán pocas ha recibido usted algo. Confeccione una lista de todos aquellos que han visto aumentar sus dificultades; empiece cada día repasando todas las las cargas irrazonables e innecesarias que tiene que asumir antes de caer la noche. Piense todo lo que le sea posible en esos que le irritan; tenga presente las condiciones desagradables con que hará su trabajo. Trata de balancear su vida. asegurándose un déficit siempre a su favor, con una lista larga de actos de bondad no recompensados.

Lleve una cuenta con Dios, y trate de calcular cada día lo que El le adeuda. Si usted echa un real en la colecta, espere la compensación al día siguiente. Si dedica algún tiempo a cualquier acto generoso, trate de buscar la buena suerte que cae como resultado. Olvídese de la muerte y sacrificios de Jesús por usted; piense solo en los "buenos tiempos" que ha perdido por ser una persona decente. Fíjese en cuántas personas que son "mucho más malas" que usted y que al parecer prosperan mucho más que usted. Pregúntese porqué esto ha de ser así. Con seguridad que Dios debe tener algún resentimiento contra usted; indague qué cosa es, y entonces pruebe su propia inocencia.

Con una semana así, se sentirá completamente desdichado. Una vida así y será maldito.— Tradujo Juanita M. Aguirre. Rep. "El Evangelista Cubano.

CANTAD CON INTELIGENCIA

Por C. Alvarez Pérez.

—¿Habremos perdido el sentido de lo bello y cultural en la adoración? —Aspectos de la himnología religiosa en Puerto Rico.

Los críticos y eruditos modernos en el campo de las artes afirman que todo está en decadencia. Mejor, que los valores del espíritu están desintegrados a consecuencia de los huracanes políticos, sociales y económicos que han venido azotando sin tregua de ninguna clase a la sociedad contemporánea en todos los rincones del suelo terráqueo; muy especialmente en las últimas tres décadas. Aun aquellas personas de pocos recursos intelectuales hacen público reconocimiento de tales afirmaciones ya que éstas forman parte del ambiente que nos rodea. Pero ninguna manifestación del arte como parte de la cultura está más en decadencia que la música sagrada o religiosa de algunas iglesias de la fe evangélica.

Sería prolijo hacer historia de las conquistas que ha alcanzado la música en la vida religiosa de muchos pueblos y su sólida contribución a la cultura espiritual de la humanidad. Sólo nos limitaremos a señalar la confusión reinante en nuestra himnología religiosa aquí en Puerto Rico. Ante tal estado de cosas, nos vemos obligados a repetir una gran verdad de sabor literario: "que de lo sublime a lo ridículo no hay nada más que un paso". Es decir, aquí en Puerto Rico se están entronizando dos males que debemos corregir a tiempo, a saber: que todo aquel que se crea himnólogo, no lo es; y mucho más aún: que todo aquel que grita no merece el título de cantante.

El colmo de esta situación que se deja sentir en nuestro ambiente religioso desde el punto de vista de nuestra himnología cristiana, llega a su punto de saturación en muchos de los programas que se trasmiten por la radio. Las excepciones son muy pocas. En más de una ocasión hemos oído muy buenos sermones en dichos servicios; pero gran parte del mensaje se pierde por lo malo, pésimo y disonante de los himnos. Himnos sin teología, sin poesía, sin armonía ni ritmo, y lo que es peor de todo: con música de boleros y los célebres jazz. Debemos corregir esta situación cuanto antes, sino queremos que todo venga a redundar en detrimento de la dignidad y seriedad del Evangélio. No todo aquel que dice saber música y tocar un instrumento, digamos piano u órgano, nos puede asegurar el éxito del servicio o programa de adoración. Muchos de estos músicos arruinan y echan a perder el servicio, acaban con la vida devocional de un buen coro, y por ende con la adoración y sus fines.

La parte devocional de un servicio religioso, o prepara el ambiente para sentirnos en la mejor actitud de adorar como de reverenciar a Dios, o para salir de éste con menos religión que la que llevamos. ¿Qué ambiente espiritual se puede respirar en los servicios de la Iglesia, si el mismo da comienzo con uno de esos coritos de última moda, por ejemplo: "El arca viene de camino", o "Gracias por las pruebas," etc.? ¿A quién no se le ponen los pelos de punta, al oír la música que alguien le adaptó: mejor le acunó, a 1 Juan 4:8? ¿Habremos perdido el sentido de lo bello y cultural en la adoración?

¿Cuál es el peligro de esta música profana en la vida religiosa de una Iglesia? Basta señalar este hecho de largo y profundo alcance a la luz de psicología: que esa música popular le damos retoques de religiosa, tiende a provocar una revolución en las emociones, y las emociones no importa en que campo tratemos de interpretarlas, ora en el de Watson (escuela behaviorista), ora la del célebre judío vienés Freud (teoría del psicoanálisis), repetimos sólo buscarán una puerta de escape: EL SEXO. Tan serio es este asunto, que alguien ha dicho lo siguiente: "Mientras más emocionado esté el predicador en el púlpito, más intenso debe ser el espíritu de oración por parte de la congregación".

Ha llegado el momento, pues, de buscar una solución al magno y difícil problema de mejorar nuestra música religiosa, cosa que no envolvería grandes sacrificios; pues nuestra herencia de himnos religiosos se estima en más de 500,000, muchos de los cuales tienen el sello de la inmortalidad por lo sublime, vivo y penetrante de su mensaje, como el momento histórico de su composición.

Los esposos Morton, a quienes "El Boletín", órgano oficial del Seminario Evangélico, dedica cariñosamente la edición de julio.

PAGINA DE ADORACION

Por Luis Rosario Nieves.

NOTA: Por medio del siguiente programa deseamos ilustrar algunas de las explicaciones que hemos hecho en cuanto a la preparación de servicios (en los que debe haber verdadera unidad) en cuanto al orden lógico del desarrollo de dichos programas, y en cuanto a la elasticidad de los mismos. Este **Orden de Culto** lo hemos usado en varias ocasiones variándolo en su extensión— pero siempre siguiendo el orden lógico de su desarrollo—habiendo tomado desde sólo media hora en su servicio por la radio, hasta hora y media en un servicio en el templo, omitiendo o añadiendo según creíamos necesario.

ORDEN DEL CULTO

Tema: "Jesús, El Buen Pastor."

VISION

Llamamiento a la Adoración: (sentados).

Director: Venid: Venid, adoremos y prostrémonos; arrodillémonos delante del Señor.

Congregación: Porque El es nuestro Dios, y nosotros el Pueblo de su dehesa. y ovejas de su prado.

Meditación: (sentados) (Mientras se escucha música suave, todos leen silenciosamente y meditan:)

"Todopoderoso y Misericordioso Padre hemos errado y nos hemos desviado de tus caminos como ovejas perdidas. Te hemos ofendido violando tus santas leyes. Hemos dejado de hacer cosas que debíamos haber hecho, en cambio, hemos realizado muchas que no debimos. ¡Perdona, Señor, a los que confiesan sus faltas, y restaura a los penitentes; de acuerdo a tus promesas declaradas a la humanidad, por medio de Nuestro Señor y Salvador Jesucristo. Amén.

SUPLICA:

Himno: "Oh, Jesús, Pastor Divino". N. H. E. Núm. 179) (De pié)

1 ¡Oh! Jesús, Pastor Divino,
Acudímoste a rogar,
Que desciendas amoroso
Tus corderos a buscar;
¡Oh! Pastor ven, tu rebaño
Te reclama sin cesar,
Te reclama sin cesar.

2 Guíanos por tus senderos
Al aprisco del amor,
Llévanos como corderos
En tu seno bienhechor;
Guía, sí tus corderillos,
¡Oh! dulcísimo Pastor,
¡Oh! dulcísimo Pastor.

Oración: (de pié)

Doxología: (De pié.)

A Dios, el Padre Celestial,
Y al Hijo, Nuestro Redentor,
Y al Eternal Consolador,
Unidos todos alabad. Amén.

EXALTACION:

Lectura Responsiva: (Sentados. Lea bien despacio, junto con los demás.)

D.—**Eramos como ovejas descarriadas, pero hemos vuelto al Pastor y Obispo de nuestras almas.**

C.—El alimentará a su pueblo, y a su rebaño como un Pastor.

D.—**Cuando el Gran Pastor venga, nosotros recibiremos la corona de la gloria eterna.**

C.—El reunirá los Corderos en sus brazos, y los llevará en su seno.

D.—**Jesús dijo: "Yo soy el Buen Pastor."**

C.—El Buen Pastor su vida da por las ovejas.

D.—**"Tengo también otras ovejas que no son de este redil, a las cuales también traeré.**

C.—Ellas oirán su voz y le seguirán y vendrán a formar parte de su rebaño, bajo el cuidado de un Pastor.

D.—**"Yo conozco mis ovejas, y ellas me conocen a mí, como el Padre me conoce a mí, y yo conozco al Padre." ....Todos: Y las ovejas obedecerán su voz y El las guiará. El va delante de ellas y las guía; ellas le siguen porque conocen su voz.**

Himno por el Coro: "Jehová es Mi Pastor." (H. E. D. 110.)

Recitación: "Como Ovejas celebramos." (sentados).

ILUMINACION:

Lectura Bíblica: San Juan 10:11-18. (De pié)

Himno por el Coro: "Noventa y Nueve Ovejas Son." (N. H. E. Núm. 146. (La congregación sentada.)

Sermón o Plática: "El Buen Pastor" (congregación sentada).

CONSAGRACION:

Himno: Mi Copa Se Derrama". (H. E. D. Núm. 120. ó H. G. Núm. 69 (de pié.

Anuncios y Ofrenda. (sentados).

Himno: "Mi Copa Se Derrama". (continuarlo. Sentados.)

Letanía: (De pié) (Cada vez que el Director termine una frase, la congregación toda, repetirá: "Te seguiremos, Señor.")

D.—Buen Pastor, de toda la Humanidad. (Te seguiremos, Señor).

D.—A través de grandes esfuerzos y costosos sacrificios.

D.—Hasta que toda oveja perdida sea hallada y traída al redil.

D.—Hasta que las espinas que destrozan los corazones de los hombres sean desarraigadas de ellos.

D.—Hasta que los áridos desiertos donde crecen esas espinas, sean transformados en fructíferos campos.

Todos: Te seguiremos, Señor, dondequiera que Tú nos guíes.

Himno: "Ama el Pastor Sus Ovejas." (H. G. Núm. 117) De pié.

Recitación del Salmo 23. (Todos. De pié o de rodillas.)

Despedida: N. H. E., Núm. 23.

Despide hoy tu grey
En Paz y bendición
Y las palabras de tu ley,
Conserve el corazón. Amén.

Bendición. De pié.

Postludio: (De pié) Permanezca en su sitio en reverencia meditativa hasta que termine el postludio.

Postludio: (De pié)

Nota Final: Este Orden de Culto o programa, ocupa sólo un papel de maquinilla, tamaño carta, por ambos lados. Es preferible usar un sólo papel en vez de dos o más.

2. Debe indicarse siempre cuando la congregación debe pararse o sentarse, según se indica en el programa. No se alternen muchos movimientos de pararse y sentarse. Preferible dos o tres números corridos en cada posición.

3. Diferencie las lecturas de la congregación en las lecturas responsivas, escribiéndoselas en letras mayúsculas; del director en minúsculas.

4. Asigne con tiempo, las partes a los que han de orar, leer, etc. Esto debe hacerse mucho antes de empezar el servicio.

El Dr. Mergal Escribe

Virginia Occidental. 31 de julio. Escribo desde el corazón de la Virginia Occidental, donde he pasado unos cinco días deliciosos, aunque muy atareados. Como a tres kilómetros de una aldeíta llamada Corven, esta localizado el campamento de la Convención Bautista del estado. Aquí se reunió por su sexto año, el campamento de Jóvenes Adultos. Para ellos hablé en cinco tardes consecutivas acerca de la obra evangélica de Puerto Rico.

Me pide el director de PRE, que escriba de la obra evangélica en Nueva York. Aquí, lo mismo que allá unas cosas son buenas y otras mejores; unas son malas y otras pésimas. Entre las pésimas clasifico el accidente que sufrió Don Hipólito Cotto Reyes. Las últimas noticias que recibí de él antes de salir de Nueva York fueron buenas.

Entre las noticias mejores esta, la buena acogida que tuvo la Masa Coral del Instituto Politécnico. Tanto en Filadelfia como en Nueva York, se comenta aún, con elogio, la actuación del grupo y de su director. Estando en Flint, Michigan, conocí un compañero del Profesor E. Zeth, director de la Masa Coral, a quien le agradó mucho saber el éxito que su condiscípulo de Westminster ha logrado en Puerto Rico.

Las cuatro congregaciones de habla hispánica donde he predicado: las de los Rdos. Edicer Rodríguez, Cotto Reyes, Cotto Ortiz y la del joven Rubén Colón están realizando una magnífica labor. Esta última, localizada en la parte baja

(Sigue en la página 13, Col. 3)

Despedida de la Misionera, Sra. Lima Andrés

La oficialidad de la Iglesia Evangélica Española del Bronx, sus miembros y amigos y los Ejecutivos de la N. Y. City Mission Society, se dieron cita para rendir homenaje de despedida a la mujer más grande que ha pasado en los anales de la historia de nuestra iglesia.

La hermana Lina Andrés es de origen alemán, y una artista en música de violín. Pasó por famosos conservatorios de música y por la ópera. Pudiendo adquirir fama en el mundo musical, escogió servir en la obra de Cristo. Domina las lenguas, alemán, inglés, español y francés. Junto a su esposo, el Rdo. Andrés, sirvió en el campo misionero de San Pedro Sula, Honduras. Y luego por un azahar del mundo cristiano tuvimos el privilegio de tenerla con nosotros.

Es una mujer de pura cepa cristiana que supo compenetrarse de la idiosincracia de nuestra raza puertorriqueña. Aunque mujer de grandes talentos, siempre le adornó su sencillez, abnegación, amor y sacrificio personal en el desempeño de sus obligaciones en la Obra. Nunca el sueño cerró sus ojos sin que ella estuviera satisfecha y segura que todo había sido atendido debidamente en la Iglesia o en sus visitas misioneras.

NOTAS

Cumplidora de sus deberes, inspiradora de obras buenas y cristiana ejemplar en el alto sentido de la palabra, supo ganarse completa confianza de los Ejecutivos de la Misión, de los compañeros de trabajo y de los miembros y amigos de la Iglesia.

Con su sencillo programa en el cual se usaron los varios talentos de la congregación, se despidió a la hermana Andrés, cerrándose el acto con ofrecimiento de regalos a ella.

Honda pena embarga nuestros corazones al ver partir a nuestra misionera y sabemos que ella nos deja con dolor en el corazón. Nos alienta el saber que va a unirse a su esposo, el Rdo. Frederick Andrés, para seguir trabajando en la viña del Señor en el estado de Idaho, al oeste de Estados Unidos. Nuestras oraciones les seguirán y su recuerdo vivirá eternamente en nuestros corazones. Resta a nosotros y a los que están por venir cosechar y cuidar la semilla que ella sembró en la colonia puertorriqueña del Bronx.

Ernestina Zaragoza.

Escuela de Verano de la Iglesia Evangélica Unida en el barrio Rubias de Yauco, celebrada desde el 9 al 21 de junio de 1947. Formaron la facultad las hermanas María M. Jiménez, Angélica Rodríguez, Ana Rosario Millán y el joven Ismael Colón. Pastor: Sr. Eustaquio Jiménez.

NOTAS

A LOS MINISTROS E IGLESIAS METODISTAS:

Durante la sesión de la Conferencia Provisional Anual celebrada en Guayama, en febrero de 1945,y a raíz de la muerte del doctor B. R. Campbell, nuestro siempre bien recordado superintendente, fué acuerdo de los ministros y delegados laicos construir, para los pastores metodistas de la Isla, un panteón en la primera zona del cementerio de Santurce.

El reverendo Orlandi, padre de la idea, fué comisionado para hacer las diligencias pertinentes en relación con el proyecto. Ni tardo ni perezoso, el compañero Orlandi se dió a la tarea, y no hace mucho se enterró en el panteón al primero de los ministros: al extinto compañero reverendo Juan Curet Ceballos.

Para hacer posible la realización del proyecto con la mayor premura posible, y confiando en las promesas de ayuda hechas por los ministros y por los delegados laicos, el reverendo Juan Orlandi Bairán tomó, a base de préstamo, la mayor cantidad del dinero que se necesitó para construir el panteón cuyo costo ascendió a la suma de $400.00.

La firma del reverendo Orlandi y la de un amigo suyo están comprometidas. Hasta ahora solamente han respondido las siguientes iglesias: Aibonito, Angeles, Arecibo, Arroyo, Barrio Obrero, Camuy, Garrochales, Guayama, Hato Viejo, Ponce, Río Piedras, San Juan, S. Juan Moderno, Santurce, y Villa Palmera, además de las sociedades de damas de Comerío y Jayuya, de la señora Lucy Campbell y de los señores Julio Rodríguez y Manuel Andujar.

Las demás iglesias no han respondido a pesar de las cartas que se les ha escrito sobre ese asunto. Todavía hay tiempo. Esperamos que envíen su contribución a la siguiente dirección: Rdo. J. Orlandi Bairán, Pomarrosas 220 Santurce de Puerto Rico.

Muchas gracias.

* * *

Regresó Nuestro Administrador

Desde el 1° de agosto ha regresado nuestro compañero Sr. Israel Bracer, administrador de Puerto Rico Evangélico, después de haber permanecido durante un mes en la ciudad de Nueva York.

El señor Bracer tuvo la oportunidad de hablar en la Iglesia Evangélica Española, la Iglesia Metodista, la Iglesia Evangélica del Bronx y la Iglesia Jefferson en Filadelfia.

Panteón de los Pastores Metodistas en el Cementerio de Santurce, Puerto Rico.

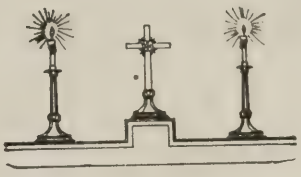

CALENDARIO EVANGELICO

10 de agosto. Programa Honrando a los Laicos en la 1ª Iglesia Bautista de Cayey. Predicador visitante: Don Rafael J. Rodríguez. Un grupo de señoritas participará en la ceremonia de la imposición de insignias.

* * *

10 de agosto: Aniversario de la Iglesia Bautista de Adjuntas. Predicador Visitante: Rdo. Miguel Limardo.

* * *

15 de agosto: 39 Aniversario de la Iglesia Evangélica Unida de Yauco, P. R. Participa el Cuarteto Menonita de La Plata. Predicador: Rdo. Enrique Rivera Vives.

* * *

15 de agosto: Aniversario de la Iglesia Evangélica Unida de Juana Díaz. Predicador Visitante: Rdo. Pablo Lauver.

* * *

17 de agosto: 8:00 P. M. Instalación del Rdo Jorge N. Cintrón como Pastor Asociado en la Primera Iglesia Metodista en Ponce.

* * *

31 de agosto—1° de Sept. XVII Asamblea General de la Asociación de Caballeros Evangélicos de Puerto Rico. Templo Metodista en Guayama.

* * *

El martes 19 de agosto, a las 8:00 P. M. se celebrará en la iglesia Metodista de Santurce, Prda. 16, una reunión en honor del Rdo. Tomás Pereles Hernández, quien volará a la ciudad del Hudson, donde trabajará como ministro de la Junta Misionera, "City Mission." Hablará en dicha reunión el Rdo. Rafael Boissén, y se hará entrega al Rdo. Pereles de un regalo como recuerdo de los pastores metodistas de la zona urbana.

Damas Evangélicas

Julia Torres Fernández—Redactora,
Playa de Ponce, P. R.

CONVENCION DE DAMAS METODISTAS

Durante los dias 27 y 28 de junio se celebró en el templo metodista de Aguirre la Convención de Damas Metodistas de Puerto Rico.

Los hermanos de la congregación de Aguirre, y así mismo todos los vecinos del pintoresco poblado colmaron de hospitalidad y gentilezas a las distinguidas huéspedes de la ocasión. Por sus comidas sabrosas y tan ricamente condimentadas merece nuestra gratitud el señor Pedro Villa, como siempre, desprendido y servicial.

Entre los números que recordamos por la impresión que dejaron en nuestro espíritu, figura imborrable el servicio matutino, celebrado en la mañana del 28 de junio. Bien temprano los cánticos evangélicos despertaron al poblado de Aguirre invitándolo a la adoración. La devoción matutina fué coronada con un solemne servicio de Comunión donde oficiaron tres pastores. Acto que también resultó de toda nuestra simpatía fué la visita que las Damas giraron a la barriada de Montesoria. Sobre el terreno pudieron apreciar las necesidades materiales y espirituales de muchos niñitos, hijos de la po breza.

Las Damas hicieron una interesante demostración de labores que fué del agrado de todos. En la discusión de temas estuvieron brillantes doña Berta Otero y Victoria del Toro. También lo estuvo el Rdo. Pedro Félix Velázquez.

El Rdo. Evaristo Ramírez Lugo trajo en la noche del viernes 27 un edificante mensaje que los fieles supieron agradecer. La noche del viernes fué memorable por la magnífica reunión de distintas representaciones de pueblos vecinos que se dieron cita en el templo metodista.

Todo resultó para la mayor honra y gloria de Nuestro Señor Jesucristo. Las Damas Metodistas de Aguirre merecen el aplauso de todos. Regirán en este año los destinos de la sociedad insular las siguientes hermanas: JULIA TORRES, presidenta; LUTGARDA RIVERA DE LOPEZ, vice-presidenta; VICTORIA DEL TORO, secretaria; MERCEDES DE LA ROSA, tesorera; BERTA OTERO Y ANGELICA DE SANCHEZ, vocales.

* * *

HIMNO DE LA MUJER CRISTIANA

Woman's Hymn—Del "Modern Hymnal" 155

Tono: Oh, Padre, Eterno Dios.

Mujeres proclamad:
la vida que nos dió
el buen Jesús;
muriendo en cruenta Cruz,
por darnos rica luz
que no nos faltará.
¡A Dios cantad....!

Al niño educad,
hermanas por doquier.
Haced saber,
que todo pecador,
por El tiene perdón.
¡Hermanas, siempre orad,
y trabajad!

Luchad sin descansar
que el día viene ya...
Hay que salvar,
poniendo el corazón
en la noble misión,
que por el pecador
Jesús nos da.

Madura está la mies;
riqueza es del Señor.
Humildes son,
los que Jesús salvó
de duda y de temor...
Y por nuestra labor,
nos premiará!

Vertido al español por:
Rdo. Pedro Félix Velázquez.

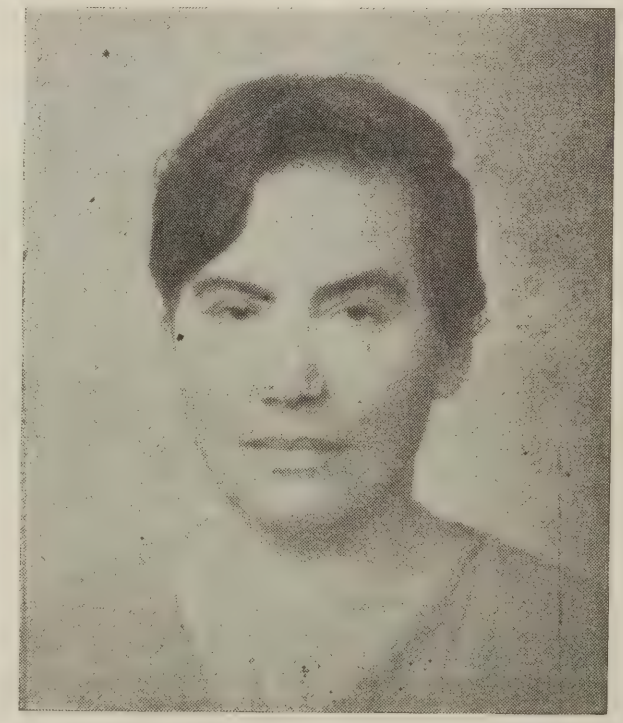

Srta. Petronila Nieves, misionera de la Iglesia Bautista de San Juan. En reconocimiento a sus 25 años de servicio en la Obra Misionera, el Instituto de Obreros Bautistas le rindió merecido homenaje.

Cooperativismo en Acción

Redactor: Rdo. José Vilar, Juana Díaz, P. R.

AUTOR

¿Qué es una cooperativa?

Una cooperativa es una agrupación espontánea de personas para satisfacer una o más de sus necesidades económicas, ajustándose a ciertos principios de carácter social. Se ha dicho muy bien y con mucho alcance, que cooperativismo es "DEMOCRACIA CON PIES Y MANOS". El porvevenir feliz del mundo estriba en el cooperativismo en todos los ordenes. "Una cooperativa es una unidad de cooperación y la cooperación se ha definido como un movimiento educativo con acción económica. Una cooperativa es, pues, la idea democrática con pies y manos." (Srta. O'Neill)

Para toda cooperativa se necesitan reglas de salud. El siguiente acróstico "COOPERARE" de la anteriormente citada Srta. O'neill, nos da las más importantes reglas para una cooperativa.

C—Contado, ventas al contado. (Se proscribe el crédito, porque se ha llegado a la conclusión de que sostiene al deudor sí, pero como la soga sostiene al ahorcado.)

O—Oposición a que las diferencias políticas o religiosas los separen.

O--Hombre. Votan los hombres y no el dinero. Cada hombre tiene un solo voto indelegable.

P—Patrocinio premiado. Las ganancias se reparten de acuerdo con el patrocinio a la tienda. Se le devuelve al cooperador la diferencia entre lo que pagó y el precio del artículo incluyendo en éste los gastos de la tienda. Mientras más gastan los consumidores más ganan.

E—Extensión. Es el principio moral del crecimiento. El propósito es extenderse de la distribución a la producción.

R--Rédito fijo al capital. El dinero es un alquilado a sueldo fijo.

A--Afiliación abierta. O sea que ni raza, ni religión, etc. pueden evitar que una persona ingrese.

R--Respetar precios de mercado. Esta regla tiene el próposito de no inducir a una guerra de precios con los comerciantes cuando la cooperativa está haciendo.

E--Educación: el 2½% es lo tradicional para educación.

Queremos hacer notar que la última letra del acostico es la "E" que va acentuada y corresponde a Educación. Se deja la "E" acentuada para educación por que es ahí que corresponde el acento de una cooperativa. Ya antes dijimos que el cooperativismo es educación con acción económica."

El Dr. James Peter Warbasse, fundador de la Liga Cooperativa Americana dice que solamente los individualistas sirven para la cooperación. Las personas dispuestas a que las absorba el estado no sirven para la libertad de empresa que supone la cooperación, individualismo, he aquí cuatro firmes puntales sobre los cuales levantar en gran escala el movimiento cooperativo en Puerto Rico.

Las Cooperativas tienen un plan definido para implantar en el campo económico lo que el Ex-Vicepresidente Henry Wallace llamó en su discurso: "The Age of the Common Man." Vivimos en la edad que escribirá la declaración de los Derechos del hombre y esa declaración tiene que escribirse en cada rinconcito de la tierra e instrumentarse allí.

El medio más eficaz para esa instrumentación en todas partes es la Cooperativa.

Filosofía del cooperativismo

La filosofía del cooperativismo no es otra que la del cristianismo. Ver en cada hombre un hermano. Como Cristo nos lo vino a enseñar. Todo hombre es nuestro prójimo, porque todos los hombres somos hermanos. Este es el concepto cristiano de la fraternidad, ésta es la filosofía de Cristo, fundada no en ampulosidades verbalísticas, sino en realidades objetivas. Todos los hombres somos hermanos, porque todos los hombres tenemos un padre común, que es Dios. Esta es la filosofía del cooperativismo. Puerta abierta para todos, sin distinción de razas, religión ni de índole elguna. Paternidad de Dios, infinitamente bueno y poderoso: He aquí el fundamento de la fraternidad humana según Cristo. Cooperativismo: ver en cada hombre un hermano.

¿Como empieza una cooperativa? En el número pasado se decía que una cooperativa tiene que empezar con suficiente capital. Es verdad. Pero esto no debe amedrentar a los grupos pobres que desearían organizar una cooperativa. Con muy poco empezó la Pionera de todas las cooperativas. Las puertas de la cooperativa deben estar abiertas para todos, aun los más pobres. Centavo a centavo, cualquiera puede llegar a tener una acción. Los Pionners de Rochdale entregaban dos peniques por semana hasta cubrir el fondo inicial que era, como dijimos, una libra esterlina por cada socio. Centavo a centavo, peseta a peseta se puede llegar a reunir cinco dólares que muy bien puede ser la acción inicial.

Nota: Cualquier pregunta acerca de esta materia puede dirigirse al apartado 268, Juana Díaz, P. R. Tendremos el placer de hacer lo posible por contestarla.

EL DR. MERGAL ESCRIBE

(Viene de la página 10)

de la ciudad, hacia el este, se reúne en el templo de la Iglesia De Witt. La fundó el Rdo. Oscar Rodríguez y ha venido a llenar una gran necesidad en ese barrio. La noche que prediqué estaba allí el Rdo. Ezequiel Alvarez, graduado del Seminario Evangélico de Puerto Rico, y su Coro de La Cruzada, que hacen una gran labor en esta ciudad.

Entre lo mucho malo que hay es la polvareda de pequeñas iglesias, con pastores sin preparación ni responsabilidad, que ponen en ridículo el Evangelio. Estos, sin embargo, no dejan de atraer a muchos, que por esta vía llegan a conocer el verdadero Evangelio. Los pésimos son los líderes con preparación y muchas ínfulas

(Sigue en la página 16, Col. 2)

LABOR EVANGELICA

IGLESIA EVANGELICA UNIDA DE PUERTO RICO

Redactor: Santiago Santiago Alvarado, Peñuelas, P. R.

PEÑUELAS

Nacimientos.—Es con sumo placer que anunciamos la alegría que embarga los hogares de las familias cristianas que indicamos a continuación por la feliz llegada de tres niños. Nuestra iglesia se encuentra de plácemes. Nació Ada Iris Morales el martes 24 de junio del corriente año, siendo sus padres Don Celestino Morales y Doña Concepción Toro.

Santiago Santiago Vázquez nació el sábado 28 de junio, a las 11:20 de la mañana, siendo sus padres el Rdo. Santiago Santiago Alvarado y Doña Aurelia Vázquez Colina.

Lydia Beatriz Santiago nació el jueves 10 de julio, en la Clínica del Dr. Pila, en Ponce, siendo sus padres Don Pedro Santiago y do-Nuestras congratulaciones para todos.

Armida Rodríguez.
Corresponsal.

JUANA DIAZ

El día 23 de mayo la Sociedad "Mensajeras del Reino" de esta iglesia celebró su noveno aniversario bajo la dirección de la presidenta María Julia de los Reyes. El Rdo. Antolín Castillo nos trajo el mensaje. Le damos las gracias por su grata cooperación.

La Escuela de Verano empezó el día 9 de julio extendiéndose por dos semanas bajo la hábil dirección del joven seminarista de esta iglesia Alberto Torres. Ayudaron como maestras y maestros la señorita Yayin Rivera, Evelia Alfaro, Maria Goglá, Neida Molina y Doña Maria Julia. Tuvimos cooperación de la señorita Luisa Orta y la señora Luz M. Rodriguez.

En la carpintería los maestros fueron Rubén Torres, quién hizo un excelente trabajo; José Luis Rivera y Manuel Boscana.

Teresa Vázquez dirigió la segunda semana de la escuelita por tener que salir el joven Torres a celebrar la de Guayanilla. Terminó con una jira a Boca Chica.

Armida Rodríguez Vázquez.

Bodas de Plata

Veinticinco años de vida matrimonial feliz, en perenne luna de miel, acaban de celebrar nuestros hermanos, de la Iglesia Evangélica de Yauco. Con tal motivo, en la noche del 15 de julio, en su residencia de Hato Rey, festejaron, a estilo cristiano, sus bodas de plata. Allí estaban ellos rodeados por el cerco de cariño que estrechan siete hijas que ellos han sabido conducir por los caminos del Señor. El pastor hizo una

Los esposos Don José Vargas y Doña Teresa de Vargas cuyas Bodas de Plata celebraron recientemente.

sencilla ceremonia, impartiendo de nuevo la bendición a los esposos, y ellos testificaron de todas las bendiciones que han recibido de Dios y sobretodo, su inmensa gratitud, por haberles permitido establecer y mantener un hogar cristiano.

Los esposos Vargas refrescan en su memoria un recuerdo de hace un cuarto de siglo. Un día como éste, en la misma Iglesia donde habían juntos escuchado el llamamiento de Dios, se hacían votos matrimoniales en presencia del Rdo. V. I. Mohler. De entonces acá han pasado veinticinco años. Tantas bendiciones han recibido que no pueden contarlas. La más grande de todas la presencia de esas siete hijas, fieles al Señor y dos de las cuales han casado con jóvenes de nuestras iglesias. Juntos, Teresa y José han luchado y han sufrido, pero nada ha mermado la fuente de su alegría ni ha entibiado su amor. Sienten como si la vida matrimonial empezara de nuevo.

Destacamos esta noticia ya que en ella vemos la acción de las iglesias nuestras en la vida de nuestro pueblo. Estos esposos despiertan en nosotros una grande admiración. Necesitamos muchos hogares así. Al pedir a Dios que siga bendiciéndoles, pedimos tambien por los demás hogares, pero sobre todo, por nuestra nueva generación que se apresta para echar los fundamentos de la familia cristiana en nuestra amada isla.

M. L.

SANTA ISABEL

Nuestra Escuela de Verano, terminó el sábado 5 de julio, con una matrícula de 59 después de tres semanas de labor educativa, dirigida por la Srta. Celia Avilés y los maestros Ruth Bermudez, Gloria Morales, Elena Zambrana, Sra. de Díaz y Eugenio Quiñonez, los cuales hicieron una labor muy eficiente.

Después de algún tiempo en el norte, en la Universidad de Columbia, regresó a su hogar en este pueblo, el amado hermano Rafael E. Cruz, principal en nuestras escuelas, con su grado de Master. Dámosle, pues, la más cordial bienvenida y la felicitación más sincera.

Nupcias.—El día 28 de mayo se unieron al santo matrimonio los queridos hermanos de Quebrada Seca, la Srta. María Eduviges Castro y el joven Domingo García. Dicha pareja goza de gran estimación en el barrio y a la vez son miembros consagrados y fieles de nuestra iglesia. Auspició en la ceremonia nuestro pastor, Rdo. Salvador Vélez. Deseamos felicidad y prosperidad a los esposos García Castro.

Homenaje a nuestros graduados: En la noche del 14 de junio se celebró una fiestecita en honor a nuestros graduados. Reinó mucha alegría entre los presentes y nuestros muchachos se sintieron muy complacidos. Entre los graduados se encuentran: de Cuarto Año de Escuela Superior, los jóvenes, Dina Donato, María Isabel Donato y Eugenio García. De Noveno Grado: Clara Elena Ayala, Aminada Donato y Ernesto Hernández. De Sexto Grado: Aurora, Rivera, quien fué el primer honor de su clase, Luis Encarnación y Amancio Rivera. Pasamos un rato muy di-

vertido y deseamos a nuestros jóvegraduados mucho éxito.

Ausencia de nuestro Pastor.—Nuestro querido pastor, Rdo. Salvador Vélez, se encuentra en los Estados Unidos como delegado al curso de verano para pastores de nuestra Iglesia. Dicho curso se celebró en Deering Community Center en Hillsboro, New Hampshire, durante los días del 25 de junio al 23 de julio de este año.

Durante su ausencia hemos tenido la cooperación del Rdo. Serafín García, del joven Ismael O'Neill y el hermano don Ramón Romero todos de la Iglesia de Ceiba. Además los hermanos laicos de las tres iglesias, están cumpliendo a cabalidad sus responsabilidades en los distintos sitios. Entre ellos están los hermanos: don Práxedes Rivera y Epifanio Padró en Quebrada Seca;don Ignacio y don Juan Mattos en Daguao;y el hermano Félix Pastrana y Silverio García en Esperanza.

Deseamos a nuestro pastor un feliz regreso y que pueda disfrutar de un corto decanso y a la vez adquirir nuevas experiencias.

Rosalina A. de Vélez

MARIANA, NAGUABO:

Nota Luctuosa.—El día 28 del mes de junio dejó de existir la fiel y virtuosa hermana doña Carolina Agosto esposa que fué del fiel y consagrado hermano laico de la Iglesia de Mariana, don Bruno Rodríguez. Esta hermana sufrió por mas de veinte años de penosa y larga enfermedad, hasta que plugo á nuestro buen Padre Celestial promoverla á la gloria de Cristo en donde toda lágrima es enjugada y todo dolor finaliza. Esta fué siempre la segura esperanza de la glorificada hermana doña Carola, quien soportó con cristiana resignación y paciencia, su enfermedad, siendo sus últimas palabras, palabras de esperanza en su amante Salvador. Sus restos ahora descansan en el cementerio de Naguabo.

El servicio fúnebre, en el hogar de sus hijos en Naguabo, fué dirigido por el Rdo. Narciso Solero, y luego a la entrada del Cementerio hicieron uso de la palabra los Rdos. M. Martínez Rechani y Manuel G. Matos. Nuestro sentido pésame para su esposo y demás familiares de la extinta.

Narciso Tavarez
Corresponsal

YAUCO

El Día del Pastor resultó un acto verdaderamente simpático y brillante, y tuvimos como nota especial la visita de la antigua misionera y maestra de esta iglesia' Srta.Santia Fabiani, quién durante cinco años no había podido estar presente en las reuniones celebradas en el templo. Miss. Fabiani se expresó emocionada: "El Señor esuchó mi petición. Después de cinco años de prueba el Señor me permite volver a esta iglesia que tanto amo. Mas auque mi cuerpo no estaba presente mi espíritu estaba aquí y oraba por ustedes." Y al hablar lloraba de emoción.

Los homenajeados en esa noche fueron el Rvdo. R. Morales Vega, el Rvdo. P. Román Soto, Srta. Santia Fabiani, Srta. Anita Mondesit, y el hermano Lupercio Pagán, conserje de la iglesia. También fué homenajeado el joven José Alberto Torres, quien actualmente hace las vacaciones al Rdo. Morales Vega.

Todas las sociedades de la iglesia expresaron sus simpatías por los homenajeados, estando también representados por el joven Leopoldo Bonilla Vélez los miembros que actualmente residen en la capital.

Enio Gaud

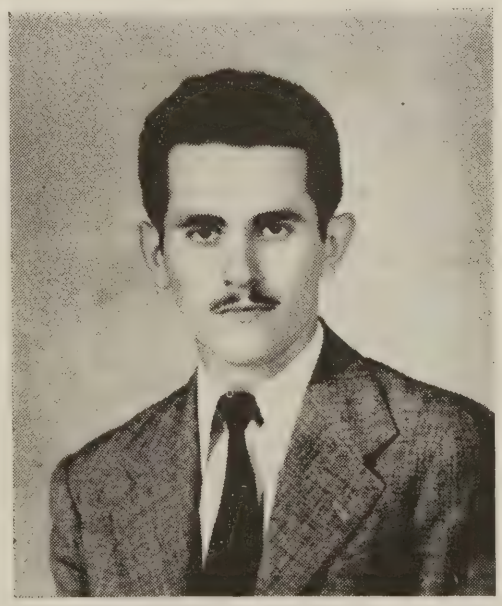

Sr. Daniel Rodríguez, nuevo pastor de la Iglesia Bautista de Adjuntas, P. R.

Aviso a los Corresponsales

Una vez más solicitamos de los corresponsales que cooperen con nosotros redactando las noticias a máquina. Escriba las noticias y envíelas al redactor de su denominación. Trate de decir lo máximo en lo mínimo.

CAMPO METODISTA

Rdo. Benjamín Santana, Redactor.
c/o El Mundo, San Juan.

GUAYAMA

Mejoras en el Templo.— Gracias a los esfuerzos de nuestro pastor, el Rev. Apoliario Cruz Sánchez, nuestro templo ha sido mejorado notablemente. Ha sido reconstruído, pintado y remozado. Se le ha construído una verja nueva muy bonita y se le ha dotado de un mobiliario de de caoba fina. Esperamos ahora, antes que nuestro pastor se traslade para San Juan, agrandarlo para acomodar los numerosos fieles que adornan en el mismo.

Fallecimiento.—Tras larga y penosa enfermedad pasó a mejor vida nuestra hermana Leocadia Massó. Su cadáver fué conducido al templo donde nuestro pastor le rindió los honores póstumos como miembro fiel que fué de nuestra Iglesia. Descanso a su alma en el regazo del Señor y consuelo para sus familiares atribulados deseamos todos en general.

Nuestras Sociedades.—Las sociedades de nuestra Iglesia están trabajando muy activamente por aumentar el número de sus socios. Ultimamente se han celebrado servicios muy entusiastas en los hogares, en las calles y en el templo. En todas existe el interés común de lograr el mayor progreso y el mayor éxito de la obra para la gloria de Dios.

Quebrada Yegua: El hermano exhortador Benigno Cruz Rivera dirige una congregación en este sitio. Está terminándose una casa, a orilla de la carretera, la cual será usada como sitio de adoración. El Evangelio progresa en este barrio, y no hay duda de que pronto tendremos allí una congregación pujante y agresiva en la conquista de muchas almas para Cristo.

Francisco Pomales.

VILLA PALMERAS

Nupciales:

Primorosamente engalanado el templo y a los acordes de la marcha nupcial desfilaron con donaire y reverencia el novio con la madrina, don Efrén Ocasio Prieto y la Srta. Lydia Esther Colón; precedidos éstos de las damas de honor las niñas Gladys y Virginia Rodriguez; otra dama de honor, Srta. Estelita Medina, introduce la entrada de la novia y el padrino (Srta. Rubelina Colón Rivera y don Julio Rodriguez) acompañada ésta por un paje portando los anillos y otros pajes a la cola. Llegados al altar y oficiando el Rdo. Tomás Rico Soltero, y en la presencia de Dios y de una enorme congregación esta pareja, Efrén Ocasio Prieto y Rubelina Colón Rivera, y por el rito de la Iglesia Metodista unieron sus vidas en el santo matrimonio.

Hacia Camuy:

Volvieron a su residencia en su finca del barrio Membrillo de Camuy los muy amados hermanos don Antonio y Antonia Cabrera. Un grupo de hermanos les visitamos celebrando en su hogar un servicio de fraternal despedida.

Educativa:

Desde el lunes 23 del corriente junio ha quedado establecido el servicio de un salón de lectura y biblioteca. También ha comenzado a funcionar nuestra proyectada librería; hasta el 30 del corriente junio haremos un descuento del 20 por ciento en las ventas de libros.

Empeñados en el desarrollo de nuestra obra educativa mediante la escuela diaria a establecerse hemos pensado mucho en este proyecto de librería.

Nupcial:

La muy encantadora jóven Srta. Carmen Luisa Correa y el muy apuesto galán, Sr. J. Guzmán Reyes ante una nutrida concurrencia llegaron al altar de la Iglesia Metodista de Villa Palmeras donde oficiando el Rdo. Tomás Rico Soltero, mutuamente unieron sus vidas conforme a la ordenanza de Dios en el santo estado del matrimonio, en la noche del día 24 del corriente junio.

"A los que Dios ha unido, ningún hombre lo separe."

Hacia Nueva York:

La muy querida hermana doña Nana (doña Victoriana Alvira de Rivera) salió en un avión de la Pan American hacia New York donde la esperaban algunos de sus amante hijos. Horas mas tarde también salía su hija Carmen Herminia R. de Fonseca con sus niñitos Esther, Manuel y Mario. No que hayan ido, sino que Dios los haya llevado.

Biblioteca:

Nuestros niños y jóvenes han de tener buenos libros y magacines paleer en sus horas libres. Ya contamos con varios buenos libros que ha proporcionado el pastor y otros que han regalado varias personas. Recibiremos con gratitud los libros que ya usted no tenga que usar mas.

Salón de Lectura:

Parte del antiguo local ha sido destinado para acomodo de la Biblioteca y Salón de Lectura.

(Viene de la página 13)

que pudiendo conocer el verdadero Evangelio, no sólo elaboran condenación para sí, más auyentan a muchos que podrían salvarse. Igual que en Puerto Rico.

El tiempo que he podido dedicar al estudio, tanto en Union como en Columbia, me ha sido de gran provecho. Un poco más de griego, un poco más de Antiguo Testamento; pero sobre todo la relación personal con profesores y cristianos de primera fila, que le devuelven a uno los entusiasmos y el vigor que se pierden en el ajetreo y el ambiente de pequeñez espiritual que padecemos allá.

Antes de que salva el próximo número de "Puerto Rico Evangélico" pienso estar de regreso, Dios mediante, en esa gran caldera antillana para continuar mis labores docentes en el Seminario.

(Viene de la página 7)

mento, como una cabal demostración del ideal deuteronómico de que la prosperidad tarde o temprano sonreirá al justo.

Cierto es que en el libro de Job el ideal deuteronómico lucha con la nueva visión. Cierto que promueve dudas sobre su eficacia pero en el fondo no contesta los problemas. Y cuando frente a la prueba y quebranto un hombre continúa aún considerándose justo delante de Dios el problema se agrava decisivamente.

El concepto de Dios sale muy mal parado en el libro de Job. Allí el mal no es un problema para Dios. Es problema para el hombre. Se nos presenta a Dios allí como un espectador más o menos interesado en el drama del sufrimiento humano pero no hay en el libro la sugestión de un Dios que sufre y agoniza con nosotros y junto a nosotros. Un Dios para quien el mal también es un problema. Nos falta sentir en el libro que el adversario de Job es también el adversario de Dios. Por último un moralismo optimista pervade la obra sin adentrarse radicalmente a la intimidad de la tragedia humana y del dolor divino. Está distante aún del mensaje de Habacuc—"aunque haya higueras sin higos.... olivares sin olivas.... vides sin frutos.... majadas sin ovejas.... Con todo yo me alegraré y me gozaré en el Dios de mi salud. Y su voz dice: espera.

Está distante del mensaje de Malaquías. Y su voz dice: ...mira que viene el día del juicio... Espera.

Está distante de la voz del Deutero-Isaías que al ver el pueblo de Dios probado en el exilio le dice: "No desmayes que en nuestro dolor serán benditas las naciones de la tierra." Se habla ya aquí el lenguaje de la expiación vicaria. Se habla de un dolor que si bien nos pudo frustrar, sufrido ante Dios, nos hace más hombres.... Más llenos de gracia y de verdad.

Está a una inmensidad cualitativa del árbol de la cruz en donde ya definitivamente vemos la salida de la encrucijada. En la cruz no solo sufre el hombre. Sufre Dios también. Mano a mano, compañeros de la aventura creadora, a través del amor y del dolor van retando eternamente las estructuras demónicas que retardan el triunfo del amor. Todos somos invitados para unirnos... Dios y el hombre.... en la gran aventura cósmica que crea sus más altas formas en dolor y temblor.

(Viene de la página 3)

de levantar nuestra voz en medio de los tiempos para invitar a las personas de todos los credos, de todas las razas, a deponer los odios fratricidas, las nimiedades, los rencores para empezar a vivir una vida a la manera del Cristo de los Evangelios.

Los días por venir demandan convicciones definidas para los cristianos. Son tiempos de ser o no ser, cuando la filiación cristiana implicará riesgo y aventura. Que la paz de Cristo nos de serenidad para serle fieles testigos en todo nuestro vivir.

"Caín era un hijo y bueno, y un labrador de la tierra."

Abel, el pastor, hermano de Caín también era un magnífico chico.

Un día Abel decidió presentar una ofrenda a Dios. Caín pensó lo mismo.

Abel: Voy a sacrificar primogénitos de mis ovejas a mi Dios.

Caín: No permitiré que mi hermano Abel me supere. Ofreceré a Dios lo mejor de mi tierra.

Jehová: "Abel, tu ofrenda ha sido de mi agrado."

Caín: ¿Y la mía?

Caín: "Mi hermano parece ser el favorito de Jehová. Mi ofrenda es tan buena como la suya."

Jehová: ¿Por qué te has ensañado, Caín? ¿Por qué tienes coraje?.... Espera."

Abel: "Mi hermano, no seas tan violento. ¿Qué te ocurre?"

Caín: "Necesito hablar contigo a solas en el campo. Ahora mismo.

Abel: "¿Conmigo? Pues te complaceré enseguida."

Caín: "Avanza date prisa, no puedo perder tiempo."

Próximo: ¿Soy yo guarda de mi hermano?

Escuela Bíblica—Rdo. José A. Luciano, Redactor.

Lección para el 17 de agosto de 1947.

Tema: Sanos Consejos en Contra del Uso de Bebidas Embriagantes. Prov. 201; 23:19-21, 29-35; Eclesiastés 10:17.

Lectura Devocional: Proverbios 23; 15-21.

Texto Aureo: No os embriaguéis de vino, en lo cual hay disolución; mas sed llenos del Espíritu. Efesios 5:18.

Tiempo: Los Proverbios y Eclesiastés fueron escritos por Salomón durante el siglo X antes de Cristo.

Introducción.

No tenemos que salir de la comunidad donde vivimos para encontrar a cada instante un argumento viviente en contra del uso de las bebidas embriagantes. Sería interesante que aunque se llame X el ejemplo que citemos algunas de las calamidades producidas por el alcohol en nuestro pueblo. Si hacemos un estudio, aunque este sea superficial, de los estragos del alcohol en nuestra comunidad, nos daremos cuenta de las muchas vidas tronchadas por su culpa, de los muchos hogares rotos y de las muchas capacidades intelectuales inutilizadas por el terrible vicio de la bebida.

Bosquejo.

I. Malos Efectos producidos por las bebidas alcohólicas. Prov. 20:1:23 19 -21,29-35.

1. Las bebidas son engañadoras. Prov. 20:1

(a) El vino hace al hombre escarnecedor. Para el borracho no hay lugar, aunque sea el mismo templo, que le merezca respeto. (b) El uso de las bebidas alcohólicas descarría a los que con ellas se envician.

Una advertencia saludable. Prov. 23:19-21

(a) Debemos alejarnos de los grupos bebedores. (b) La intemperancia en la comida conduce a la intemperancia en las bebidas embriagantes. (c) La borrachera conduce a la depravación. (d) La bebida conduce a la delincuencia en general. (e) El uso de las bebidas embriagantes conduce a descualificación social del individuo.

Las bebidas embriagantes traen dolor a los que la usan. Prov. 23: 29-35.

El proverbista nos ofrece en estos textos una descripción gráfica de los estragos producidos por el alcohol.

II. Beneficios que recibe un pueblo cuando sus gobernantes son sobrios.. Eclesiastés 10:17.

La conducta de los gobernantes se refleja en la vida del pueblo que gobierna. Solo un practicante del uso de las tres Bes (Baile, botella y baraja) conduce a su pueblo a la práctica de tres Bes.

Aplicación.

La Iglesia Cristiana debe estar alerta para combatir toda medida de gobierno que conduzca a su pueblo a la intemperancia y para ello debe oponerse a la forma escandalosa como se anuncian las bebidas alcohólicas a través de la radio y la prensa y estar alerta para evitar la aprobación de leyes, como las que se han tratado de pasar por nuestra legislatura legalizando los juegos de azar y contra las prácticas de las llamadas fiestas patronales cuando se convierten nuestras plazas en garitos de juegos patrocinados por la mala tradición católico-romana.

Lección para el 24 de agosto de 1947.

Tema: Sabias Palabras Sobre la Honradez. Prov. 3:3; 11:1-3, 12:17188; 24:5; 23:10-11.

Lectura Devocional: Proverbios 13: 7-15.

Texto Aureo: Examinadlo todo; retened lo bueno. Apartáos de toda especie de mal. I Tesalonicenses 5: 21, 22.

Tiempo: Léase lección anterior.

Introducción.

Una de las virtudes que debe predominar en todo individuo es la honradez. Mucho se habla de honradez, pero mucho se limita su aplicación en la vida. Para muchos se puede ser cristiano y emprender cualquier clase de negocio y todo cuanto se gane no importa como por ser en negocio es honrado según su decir. 'Que equivocado se vive en la vida' La honradez se refleja o debe reflejarse en las manos y el corazón, en pesas y medidas, en conversación, en nuestros testimonios, et., etc.

Bosquejo.

I. Honradez en el carácter moral. Prov. 3:3. Un corazón sincero se manifiesta en su honradez, en su carácter moral. La bondad y honradez deben andar juntas para la formación de un carácter moral perfecto.

II. Honradez en la conducta. Prov. 3:4. Una vida de conducta honrada disfruta del aprecio de todos.

III. Honradez en las transacciones comerciales. Prov. 11:1-3. El comerciante honrado usará pesas honradas y trato limpio **para con sus parroquianos.**

IV. Honradez en nuestra conversade un individuo revela el carácter ción. Prov. 12:17-22. La conversación del mismo. La verdad y la justicia son hermanas gemelas.

V. Honradez en el Testimonio. Prov. 14:5. Muchos creen que es una virtud el mentir si con ello se salva a alguien. Existe la teoría de que hay mentiras blancas que no hacen daño. Hay que tener cuidado con eso.

VI. Honradez en las posesiones. Prov. 23:10-11. Muchos se enriquecen en la vida cambiando las marcas de sus propiedades o traspasando los terminos de sus heredades. A esto algunos llaman ser listos pero la verdad es que los que así actúan no lo están haciendo honradamente.

Aplicación

Aprovechemos la oportunidad que nos presenta esta lección para enseñar o demostrar cuan fácil podemos salirnos del campo de la verdad engañándonos a nosotros mismos con falsos conceptos de falsa inteligencia. Ej. El cristiano comerciante en sus transacciones comerciales, el estudiante cristiano en los momentos de tomar un examen, etc., etc.

CALENDARIOS

1 9 4 8

Nos place anunciar la llegada de los Calendarios Evangélicos para el año 1948. Una portada lujosa y doce láminas a varios colores reproducidas de los originales de famosos cuadros religiosos.

P R E C I O S

100 calendarios	— — — — —	$25.00
50 "	— — — — —	13.50
25 "	— — — — —	7.50
12 "	— — — — —	3.50
1 calendario	— — — — —	0.35

Todo pedido debe venir acompañado del importe.

Librería "Puerto Rico Evangélico"
Aptdo. 1707—Ponce, P. R.

LA PRIMERA IGLESIA EVANGELICA Y SUS CENTROS

(Bajo los auspicios del New York City Mission Society)

La Iglesia Evangélica Española
52 E.-102 St., New York City.

La Iglesia Evangélica Española de Washington Heights
Calle 172 y Avenida Auduburn, N. Y. C.

La Misión Evangélica Latinoamericana
135 W.-104 St., New York City

Pastor: Rdo. Edicer N. Rodríguez.

Pastor Asociado, Rdo. Herminio L. Pérez.

Directora de Educ. Cristiana, Srta. G. Hjertoos

Directora de Trabajo con los Niños: Srta. Lodimia Weaver

Misionera: Sra. Josefa Rivera.

Estamos aquí para servirle en cualquier co munidad que usted viva.

Avísenos cuando venga para Nueva York

A SUS ORDENES

SEMINARIO EVANGELICO DE P. R.

Parada 38¼ Hato Rey, P. R.

Curso Teológico de tres años para estudiantes regulares

Cursillo Especial para veteranos y otros estudiantes con experiencia pastoral

Para información:

Dr. Florencio Sáez, Sec. de la Facultad
Apt. 426, Río Piedras.

PRIMERA IGLESIA METODISTA DE HABLA ESPAÑOLA

Calle 111 Avenida Lexington

★

(La única Iglesia Metodista de Habla Española bajo los auspicios de la Sociedad Misionera.)

★

QUEREMOS SERVIRLE

Avísenos cuando venga a Nueva York

★

PASTOR: RDO. DIEGO FLORES

Residencia: 504 West 134 St.
Nueva York 31, N. Y.

Seer-suckers!!

de

Haspel Bros.

$19.50

Precio continental

CABRER

San Juan—Ponce—Río Piedras

PUERTO RICO EVANGELICO

«Pro Christo»

995

ño XXXVI | Ponce, P. R., 25 de agosto de 1947 | Número

SUMARIO

★

ARTICULOS:

ngelismo en Puerto Rico. —A. Archilla Cabrera.

uedará México Evangelizado en 30 Años?—Abraham Fernández.

l Proceso del Padre Romney". —Benjamín Santana.

★

ECCIONES PERMANENTES:

ditoriales

artas del Lector

oticias del Mundo Religioso

ntesis

l Dr. Mergal Contesta

otas

alendario Evangélico

on Los Niños

ráficas Bíblicas

uventud Evangélica

aballeros Evangélicos

abor Evangélica

Escuela Bíblica

Templo Metodista en la ciudad de Guayama. Sede de la XVII Asamblea General de la Asociación de Caballeros Evangélicos, que se celebrará durante los días 31 de agosto y 1 de septiembre de 1947

Estudio Fotográfico Castro

★

"El ESTUDIO de los NIÑOS"
Fotografías en Bellos Colores

★

Ponce de León 1453, Pda. 21.

Teléfono 2-5477 — Santurce, Puerto Rico

CALENDARIOS

1 9 4 8

Nos place anunciar la llegada de los Calendarios Evangélicos para el año 1948. Una portada lujosa y doce láminas a varios colores reproducidas de los originales de famosos cuadros religiosos.

P R E C I O S

100	calendarios — — — — —	$25.00
50	" — — — — —	13.50
25	" — — — — —	7.50
12	" — — — — —	3.50
1	calendario — — — — —	0.35

Todo pedido debe venir acompañado del importe.

Librería "Puerto Rico Evangélico"
Aptdo. 1707—Ponce, P. R.

LA PRIMERA IGLESIA EVANGELICA Y SUS CENTROS

(Bajo los auspicios del New York City Mission Society)

La Iglesia Evangélica Española
52 E.-102 St., New York City.

La Iglesia Evangélica Española de Washington Heights
Calle 172 y Avenida Auduburn, N. Y. C.

La Misión Evangélica Latinoamericana
135 W.-104 St., New York City

Pastor: Rdo. Edicer N. Rodríguez.

Pastor Asociado, Rdo. Herminio L. Pérez.

Directora de Educ. Cristiana, Srta. G. Hjertoos

Directora de Trabajo con los Niños: Srta. Lodimia Weaver

Misionera: Sra. Josefa Rivera.

Estamos aquí para servirle en cualquier comunidad que usted viva.

Avísenos cuando venga para Nueva York

A SUS ORDENES

EDITORIAL

¿QUIEN FUE EL IRRESPETUOSO?

"Como ciudadano privado, yo tengo mi propia religión, como la tiene cada una de las partes. Todas las religiones son buenas. Debemos respetarlas y quererlas." Así se expresó el ciudadano licenciado Rafael A. Marchand después de haber presidido un proceso en la Corte Municipal de Vega Baja contra el sacerdote católico Rdo. Gilberto Romney, en el cual se acusaba a éste de un supuesto delito de daños maliciosos, consistente en haber destruído una Biblia.

Una vez oídas las partes la Corte decidió que el acusado era inocente. Respetamos esa decisión del juez municipal. Solamente nos interesan las manifestaciones del "ciudadano privado", libre de su toga, opinando desde lo más íntimo de su conciencia.

El licenciado Marchand confiesa públicamente que tiene religión. Afirma la existencia de la bondad en todas las religiones, lo que quiere decir que no cree en una religión que pretende monopolizar la bondad. Y afirma más, "debemos respetar todas las religiones y quererlas."

Esas manifestaciones nos llevan a plantear unas interrogaciones. En el momento en que esas declaraciones de tolerancia fueron expresadas ¿qué movió al ciudadano privado a invocar respeto para todas las religiones? ¿Por qué ese consejo? ¿Por qué esa admonición? ¿Por qué como juez: una absolución, como ciudadano privado: un consejo?

Nos hacemos esas preguntas porque creemos que las manifestaciones del licenciado Marchand tienen algún motivo que las inspire. Alguien tuvo que faltar el respeto a alguna religión. Alguien cuya conducta dista mucho del concepto de religión que tiene el licenciado Marchand, necesitaba esa lección de respetuosidad y de amor cristiano.

Sinceramente, nos gustaría saber en quien estaba pensando el licenciado Marchand, cuando como ciudadano privado aconsejó que a todas las religiones "debemos respetarlas y quererlas."

Queremos saber ¿quién fué el irrespetuoso?

¿Por sus frutos los identificaremos?

ALERTA A LAS FUERZAS PROGRESISTAS

Llamamos la atención al pueblo evangélico y a las fuerzas liberales y progresistas del país hacia los nuevos planes de la Jerarquía Católico Romana en Puerto Rico.

Siguiendo las pautas del liderato católico de los Estados Unidos, el liderato católico de Puerto Rico tratará de conseguir la asignación de fondos públicos para comprar libros de texto para los alumnos de las escuelas privadas. Una nueva táctica para que el Estado pague la educación sectaria. Se pretenderá conseguir la buena voluntad de todos los cuerpos religiosos argumentando que la ley protegerá a todas las escuelas privadas de todas las religiones. El mismo argumento que se utilizó para introducir la religión en las escuelas.

Y algo más todavía. Usando el manoseado alegato de que la mayoría de los contribuyentes en Puerto Rico son católicos se urgirá del Gobierno que se le facilite medios de transportación a los alumnos que asisten a las escuelas privadas. Y se volverá a invocar el truco de que la medida favorecerá a los alumnos de todas las religiones. Otra vez, enseñanza de religión con fondos del gobierno.

Simpatizamos con las escuelas privadas religiosas. Creemos que contribuyen a solucionar en parte los problemas de la población escolar. Pero también creemos firmemente que cada religión debe sostener sus propias escuelas sin fondos directos o indirectos del gobierno. Aún hay mucho por hacer en las escuelas públicas para permitir que se use el dinero de los contribuyentes para promover la educación sectaria.

Advertimos a los evangélicos de esta isla, y a todos los movimientos liberales y progresistas, que aprecian la libertad de cultos y el sagrado principio de la separación del Estado y la Iglesia, que estén atentos a todos los intentos públicos, secretos o disfrazados para la perpetración de los planes que antes denunciamos.

Hacemos esta llamada a los organizaciones obreras, a los estudiantes universitarios, a las fuerzas masónicas, a todos los movimientos filosóficos y sociales, y a todos los intelectuales puros y verdaderos, a quienes les preocupa el destino democrático de Puerto Rico.

PUERTO RICO EVANGELICO

DIRECTOR
Jorge N. Cintrón

ADMINISTRADOR
Israel Bracer

Pres. Junta de Publicación:
Dr. Florencio Sáez.

⌘

Redactores: Samuel J. Vélez, Joaquín Vargas, Julia Torres, Antonio Luciano, José D. Camacho, Benjamín Santana, Santiago Santiago Alvarado, N. Briones Cruz, Miguel Limardo, Roberto Navarro, V. Colón Bonet, William F. Santiago, L. Rosario Nieves, Angel M. Mergal, Margaret de Webber, Domingo I. Rosado.

Jefe de Talleres: V. Paradizo.
Prensistas: E. Visot, H. Ocasio.
Moldista: Wilfrido Jiménez.
Circulación: V. Feliciano, Tirso Rosado.
Ujier: Alejandro Santiago.

⌘

Puerto Rico Evangélico es el órgano oficial de las denominaciones evangélicas: Bautista, Discípulos de Cristo, Metodista, Presbiteriana, Evangélica Unida de P. R. Se publica quincenalmente en los Talleres Puerto Rico Evangélico Inc. Admitido como correspondencia de segunda clase en las oficinas del correo de Ponce, P. R., el día 10 de julio de 1912, de acuerdo con la ley del 8 de marzo de 1879. Acogido a la tarifa especial de franqueo provista en la sección 1108 de la ley 8 de octubre de 1917. Afiliado a la Asociación de Iglesias Evangélicas de P. R.

⌘

Precio de Suscripción: Dentro de la Unión Postal, $1.50 al año. En los demás países, $2.00 al año. Pago Adelantado.

⌘

Toda la correspondencia relacionada con colaboraciones, noticias, secciones, será enviada al Director de la revista.

La correspondencia relacionada con suscripciones, anuncios, fotograbados, impresos y librería será dirigida al Administrador.

⌘

Oficinas de la Dirección, Administración y Talleres Tipográficos radicadas en el edificio "Puerto Rico Evangélico", calle Comercio 89, altos. Apartado de Correos 1707, Teléfono 723, Ponce, P. R.

Año XXXVI **Número 995**

25 de agosto de 1947

Samuel Polanco escribe desde Suecia

"Estoy en Lundsberg, Suecia, donde se celebrar la Conferencia de Estudiantes Cristianos. Una matrícula de 230 estudiantes, 42 naciones distintas. La Conferencia está resultando formidable. Oslo fué una gran experiencia. Aquí no hay mucho tiempo para escribir. Cuando llegue a Puerto Rico les entregaré mis impresiones.

Acá me sorprendió que toda la delegación latinoamericana conoce a **"Puerto Rico Evangélico"**. Dirigen ustedes una gran revista.

Muchos saludos a todos por allá. Ahora me voy a dormir, ya es la una de la mañana.

Fraternalmente,

Samuel.

N. de la R.—En la Página de la Juventud publicamos un envío del joven Samuel Polanco intitulado "Rumbo a Oslo."

* * *

Desde Argentina

Ciudad de Mendoza, Argentina.
1° de junio de 1947.

Puerto Rico Evangélico,
Ponce, P. R.

Pido a los administradores me envíen un número de muestra de la estimada revista Puerto Rico Evangélico. Les agradeceré me indiquen como puedo suscribirme desde esta lejana ciudad.

Vuestro hermano en Cristo,

Manuel Vallejo.

* * *

Felicita a Don Luis Muñiz Souffront

Fajardo, P. R.
4 de agosto de 1947.

Sr. Luis Muñiz Souffront,
Pres. Asoc. de Maestros de
Puerto Rico.

Muy señor mío:

"Quiero darle mis más sincera y calurosa felicitación por vuestro valioso artículo intitulado "Busquemos a Dios" publicado en "Puerto Rico Evangélico" en la edición del 25 de julio del corriente año."

"Realmente es un documento que se ajusta y expone toda la verdad en su contenido acerca de la situación en que vivimos."

Sinceramente suyo,

Alejandro Calderón.

Cartas del Lector
P. R. E.
Ponce, P. R.

En torno al libro "Luces para Predicadores"

Rdo. Miguel E. Martínez,
Sabana Grande, P. R.
Muy apreciado compañero:

Al llegar a ocupar esta oficina en el Seminario encontré sobre el escritorio un ejemplar del valioso libro "Luces Para Predicadores" con la dedicatoria "Para el Seminario Evangélico. Obsequio de uno de sus discípulos."

Le felicitamos por la publicación de esta obra, y al mismo tiempo le agradecemos muy de veras el haber regalado el ejemplar para el Seminario. Puede estar seguro de que este libro será una bendición para los estudiantes y maestros del Seminario.

Una vez más nos ponemos a sus órdenes por si en algo podemos servirle.

Suyo fraternalmente,

Aaron F. Webber, Pres.

Cienfuegos, Cuba.
Julio 22 de 1947.

Rdo. M. E. Martínez,
Sábana Grande, P. R.

Estimado hermano y amigo:

En días pasados, tuve el gusto de visitar al hermano A. Pereira Alves, de Cumanayagua, y conocí "Luces para Predicadores", que usted le dedicó.

Encuentro sumamente interesante y útil esa obra no sólo para predicadores.

Desearía tuviera la bondad de informarme cómo puedo obtener "Luces para Predicadores", así como también "Ayuda para Pastores" y "Ayuda para Predicadores."

Quedo de usted fraternalmente,

M. C. Ortega.

* * *

Al Lector

¿Le interesa esta sección? ¿Cree usted que merece continuarse? ¿Sirve a la causa del Evangelio?

Si sus contestaciones son en la afirmativa: USELA.

Noticias del Mundo Religioso

Por W. W. Reid.

Tienda por Departamentos nombra su Capellán

Birminghan, Alabama.—Una tienda por departamentos en esta ciudad ha tomado la iniciativa ofreciendo otro servicio a sus empleados y a la comunidad. La empresa ha nombrado al Rdo. Henry Edmonds, pastor y decano de un colegio durante varios años, como consejero para todos los empleados de la tienda y como "un amigo mayor" para toda la comunidad. El combinará sus deberes como Capellán con un interés general en la industria y en las organizaciones cívicas de la comunidad—las escuelas, agencias de bienestar social y grupos de recreación en Birmingham.

* * *

Acción Protestante en Harlem

....Harlem, N. Y.—Una.. de las más antiguas secciones residenciales de la ciudad de Nueva York, Harlem, en la actualidad tiene una población de 155,000 habitantes, entre ellos puertorriqueños, italianos y miembros de la raza de color, de los cuales solamente 8,500 son Protestantes, de acuerdo con la investigación realizada por el Dr. Kenneth D. Miller y el Dr. David W. Barry, de la New York City Mission Society. Los investigadores señalan que aunque la mayoría se considera nominalmente católica romana, tiene muy poca conección con iglesia alguna. Sus niños carecen de las oportunidades de una educación religiosa. Ellos recomiendan un frente unido de las iglesias protestantes para afrontar las necesidades religiosas de Harlem mediante la organización de un concilio local de las iglesias y el establecimiento de un programa que incluya servicios religiosos, trabajo social, educación y facilidades recreativas.

* * *

Relaciones Ruso-Americanas

Urgiendo una clarificación y simplificación de los motivos básicos que impiden la normalidad en las relaciones entre los Estados Unidos y Unión Soviética, el Concilio Federal de Iglesias Cristianas dijo recientemente: "Si queremos que la moral sea poderosa para garantizar la paz y a fin de que Estados Unidos no sea aislado, nuestra nación debe definirse asumiendo una posición tan simple que todos puedan entenderla y tan clara que todos los hombres de buena voluntad la acepten. El objetivo debe ser un mundo de pueblos libres donde los hombres, como hijos de Dios, tengan ciertos derechos básicos garantizados, incluyendo la libertad de tener y cambiar sus creencias y prácticas de acuerdo con su conciencia y con su razón; libertad para estar en desacuerdo aún con su propio gobierno e inmunidad contra la persecusión o coerción por sus creencias políticas o religiosas. Reconocemos que aún en los Estados Unidos muchas personas no han erradicado algunos prejuicios, intolerancias, especialmente en las relaciones raciales. Hay una gran diferencia entre una sociedad en que no se apela a la conciencia de las personas para lograr la corrección de errores y un estado que vigila como policía no permitiendo opiniones disidentes."

* * *

Aniversario de la Destrucción de Hiroshima

El miércoles 6 de agosto se cumplió el segundo año de la destrucción de la ciudad de Hiroshima en Japón mediante una bomba atómica. Durante ese día la Escuela Para Niñas que sostiene la Iglesia Metodista en Hiroshima, que fuera destruída por la bomba, dedicó nuevos edificios en el mismo sitio donde radicaban los anteriores, según información recibida por el Dr. Takuo Matsumoto, presidente de la escuela, de la Junta de Misiones Metodista.

El Dr. Matsumoto, quien perdió a su esposa y 350 estudiantes de su escuela en el desastre, declaró que "deseaba hacer de esa fecha una de alegría y de dación de gracias y no de tristeza y luto. He invitado al gobernador y otros líderes para que ellos sientan que aquí en Hiroshima, de las cenizas y los escombros se está levantando una escuela de ideales cristianos de educación democrática."

LUCES
PARA PREDICADORES
M. E. MARTINEZ
$1.00 ejemplar
Librería "Puerto Rico Evangélico"

QUIEN ES QUIEN

Dr. Angel Archilla Cabrera: Superintendente de la denominación Presbiteriana en Puerto Rico. Ex-Director de ésta revista. Publicamos la primera parte de su ponencia sobre "Evangelismo en Puerto Rico", presentada en una de las asambleas de la Asociación de Iglesias Evangélicas de Puerto Rico.

Samuel Polanco: Delegado de la Federación de Colegiales Cristianos de Puerto Rico a los Congresos de la Juventud Cristiana celebrados recientemente en Oslo, Noruega y en Suecia. En la página de la Juventud Evangélica publicamos un envío suyo: **Rumbo a Oslo.**

Abraham Fernández: Ministro evangélico mexicano, residiendo en El Paso, Texas. De El Evangelista Colombiano reproducimos su artículo: "¿Quedará México Evangelizado en 30 años?

Noticias del Mundo Religioso: Iniciamos este servicio permanente de noticias del mundo religioso escritas por un notable periodista norteamericano, el Sr. W. W. Reid.

SERMONES BREVES

Nada ofrece mayor estabilidad a un hogar que el altar familiar.

Muy pocas personas están interesadas en escuchar un sermón que presenta un tema del cual ellos nada conocen.

Por sus lecturas los conocereis.

Siempre.. es posible.. para.. una iglesia pequeña ser grande.

Las consecuencias de los prejuicios de una persona las sufren otras.

Dios ha puesto suficiente dinero en las manos de los miembros de las iglesias para que ellos cumplan Su voluntad en todo, a menos que quieran dar un atraco.

Un poco de temor a veces es algo saludable para algunas personas.

Un sermón no resultará extenso si continúa ayudando a los oyentes hasta el final.

¿Quedará México Evangelizado en 30 Años?

¡SI!

Contesta el Rdo. A. Fernández

He seguido muy de cerca el desenvolvimiento del Evangelio en mi amado país. Recuerdo los días de mi infancia, cuando los evangélicos éramos unas cuantas personas humildes, sin ninguna influencia ni significación ante el mundo, el cual nos miraba con desprecio y nos lanzaba el escupitajo de sus insolencias. Cuando no teniendo ni un templo donde reunirnos para rendir culto al Hombre de Galilea. Cuando no se nos daba en arrendamiento una casa, ni se nos vendían víveres, y se nos daban malas calificaciones en las escuelas, etc., etc., todo porque éramos protestantes. Cuando se nos negaba hasta una simple fosa en donde sepultar a nuestros muertos. ¡Oh caridad Católica Romana, de cuánta gloria estás revestida!

Pero, echemos un manto sobre lo pasado y tratemos de contestar la pregunta que sirve de epígrafe a este sencillo artículo. ¿Quedará México totalmente evangelizado en unos 30 años más?

Que nadie se sorprenda al oírnos contestar con el SI más categórico y rotundo que haya oído jamás.

Daremos en seguida algunas de las muchas razones que tenemos para contestar afirmativamente y sin titubeos esa pregunta:

1ª Porque vemos claramente y con sumo gozo el firme y notable avance que ha hecho el evangelismo en los años que llevamos del presente siglo.

2ª Porque ahora contamos con muchos más elementos y personal para evengalizar el país, que nunca antes.

3ª Porque la sangre de nuestros mártires ha seguido regando la sagrada siembra que han hecho los piadosos siervos del Señor, en los años que llevamos de labores.

4ª Porque muchas de las personas ilustradas y conscientes, en el país, ya se están dando cuenta de la superioridad del Protestantismo sobre el Romanismo, como elemento purificador elevador y libertad de las masas.

5ª Porque la juventud protestante que xiene tras nosotros, más ardorosa, más pujante, mejor preparada, más soñadora, más decidida y a la cual hemos traído en nuestros hombros hasta hoy, ya está lista para volar desde ahí y escalar alturas que nosotros los de ayer no pudimos escalar.

6ª Porque nuestras mujeres Protestantes, nuestras esposas, nuestras hermanas y nuestras hijas, tienen ya fuertes agrupaciones que van a la vanguardia en el sostenimiento de la Iglesia en la purificación del ambiente social y en la propagación de la fe evangélica.

7ª Porque los laicos Protestantes, reconociendo ya que ellos tienen la misma obligación moral que nosotros los Ministros, de Evangelizar el País, y sabiendo que tienen iguales derechos que nosotros de propagar la fe, y ardiendo en deseos de hacerlo, ya se están organizando sabia y formalmente para una campaña grandiosa, produciendo literatura cristiana, desarrollando programas culturales, fundando periódicos, enviando evangelizantes a los campos rurales, etc., etc.

8ª Porque la oposición y persecusión salvaje y sangrienta que nos está haciendo la iglesia romanista, atizada por el esclarecido inquisidor moderno, el tristemente célebre Arzobispo de México, ha dado por resultado que nosotros los protestantes del país, nos hayamos resuelto a defender y a propagar nuestra fe, dentro de la Constitución que nos rige, y demostrarle con actos de virtud, de bondad y de sacrificio (no de asesinatos) al Arzobispo, al Papa y al mundo entero, que tenemos el heroísmo suficiente para seguir adelante en la empresa que Cristo Jesús nos diera, cuando dijo. "Id por todo el mundo y predicad el evangelio a toda criatura", cueste lo que cueste.

9ª Porque vemos que ha sido muy larga y ominosa la esclavitud de nuestro pueblo mexicano bajo la férula papal, y creemos que ya es tiempo de que salga del oscurantismo en que ha vivido por siglos, a la libertad gloriosa de los hijos de Dios, cumpliéndose así el dicho de Cristo: "Conoceréis la verdad y la verdad os hará libres." "Si pues, el Hijo os libertare, seréis verdaderamente libres."

10. Porque de hoy en adelante los acontecimientos se efectuarán rápidamente, pues ya no usaremos la carreta y los bueyes, sino que echaremos manos del avión y de la radio.

11. Porque siendo impotente ya la Iglesia Romanista para evitar la lectura de la Biblia (porque los protestantes estamos llenando de Biblias el mundo), y habiéndose decidido a jugar el todo por el todo, recomendando al pueblo que la lea (aunque con notas), sabemos que el resultado será que muchos, iluminados por el Espíritu Santo, abandonarán esa Iglesia idólatra y mentirosa y se volverán a Cristo, diciéndole como Pedro: "¿A quién iremos, si sólo Tú tienes palabras de vida eterna?"

12. Porque estamos viendo que nuestras oraciones que elevamos al trono de la gracia divina, por millares diariamente, pidiendo a Dios que nos dé a México para Cristo, están principiando a ser contestadas.

13. Porque nuestro gobierno con su meritísima campaña de desanalfabetización y secundada por nosotros los protestantes, está aumentando rápidamente el número de los que leen, y esos que leen podrán posar sus ojos en las páginas sublimes del Evangelio Santo, y se obrará en muchos de ellos el milagro escondido en las palabras del Maestro: "Conoceréis la verdad y la verdad os libertará."

14. Porque tenemos fe en el cumplimiento de las palabras de Cristo que dijo: "Este mi Evangelio será predicado en todo el mundo, y entonces vendrá el fin." Y en aquellas otras: "He aquí que yo vengo presto, y mi galardón está conmigo, para dar la recompensa a cada uno según sus obras."

Hemos dado algunas de las razones por las cuales creemos que nuestro país quedará totalmente evangelizado en unos treinta años más. El que estas líneas escribe, pronto entrará a su descanso, así que, no estará aquí para entonces, pero desde ahora saluda con gozo aquel nuevo día, cuando el México querido sea un país verdaderamente libre. ¡Salve México Nuevo. Nuestros Mártires y yo te saludamos!

Abraham Fernández.

(De El Faro) El Paso, Texas.

EVANGELISMO EN PUERTO RICO

Por A. Archilla Cabrera.

Con el Divino Maestro, tenemos que clamar diciendo: **"A la verdad la mies es mucha, mas los obreros pocos. Rogad, pues, al Señor de la mies, que envíe obreros a su mies."** Y si miramos con El hacia el conjunto de la América Latina, tendremos que repetir con mayor énfasis: **"Alzad vuestros ojos y mirad las regiones, porque ya están blancas para la siega."** (Mateo 9:37-38 y Juan 4:35.)

Tal fué la visión y el clamor del Maestro 20 siglos atrás en la historia. Y ahora la necesidad es igualmente urgente, el problema no menos complicado y agudo, y el campo no menos fecundo en las bendiciones y brumoso en las lejanías del tiempo. La realidad de ayer, lo es igualmente imperativa hoy, porque las almas se pierden, las multitudes **"tienen hambre y sed de justicia"**, y esperan anhelantes al Mensajero de Dios con el sublime Mensaje de Salvación. "A quién enviaré, y quién nos irá?" Y mientras el eco se va repitiendo de generación en generación y de raza en raza, faltan voces y almas y corazones que respondan: "Heme aquí, Señor, envíame a mí." (Isaías 6:8.)

Y esto hay que repetirlo claramente y así tenemos que enfocar el problema del Evangelismo en nuestro campo con toda su magnitud. Debemos, por tanto, preguntarnos, qué hemos hecho, dónde estamos y hacia donde queremos llegar en nuestros objetivos? No hay duda que la labor de cultos para la isla, los elementos realizada en los 47 años de libertad empleados, las jornadas y avances logrados, y los resultados prácticos enumerados, acreditan una tarea gigantesca, sorprendente y de admirables proporciones, pero con todo y ese reconocimiento, tenemos que confesar, franca y valientemente, que todavía queda mucho por hacer y nos espera una tremenda tarea de reajuste en la acción el trabajo y la metodología operativa. La labor en los años pasados nos ha puesto a pisar terreno firme, nos ha colocado en el campo de la experimentación comprobada, y ahora[a], con conocimiento de causa, la verdad demostrada y los hechos perfectamente de todos conocidos, sabemos donde estamos en el actual momento histórico del Evangelismo y lo que nos falta por realizar en las jornadas del porvenir.

Huelga entre nosotros, discutir la Necesidad de evangeliza ción para la isla. Es esa una verdad por todos admitida y una pena profundamente sentida en cada corazón evangélico.

Para mí, hermanos, la labor de evangelización no es otra cosa que la entrega fiel del Mensaje de Salvación a las almas que lo necesitan. No rechazo la obra buena que se realiza en la curación del cuerpo, la educación de niños y adultos, en el trabajo social y en todo lo que justa, y dignamente propende al desarrollo de la cultura ciudadana o al bienestar colectivo, pero creo, que lo esencial, fundamental y básico para las almas en Puerto Rico, es la entrega del Mensaje de Dios al pueblo, en la forma sencilla, comprensiva, congruente, genuinamente bíblica y sociológicamente cristiana. Porque nos debe importar mucho, no lo que el hombre sabe, o pretende saber, sino, cómo vive y se conduce en la comunidad. He conocido individuos letrados, inteligentes, versados en las ciencias, etc., que han resultado rehacios en el cumplimiento de los deberes y obligaciones contraídas. O mejor dicho, homb res de ciencia, dirigentes en la comunidad, actuando como rufianes pendencieros. Para los tales, la evangelización se impone como labor de Reconversión. De lo contrario se entibian las almas, se corrompen las Iglesias y se desorienta la juventud de la Patria, porque como dijera muy acertadamente el sociólogo mayaguezano, Don Eugenio María de Hostos, "Bien Predica, Quien Bien Vive."

Campos de Acción:

Nuestro campo de acción abarca toda la isla de Puerto Rico, y sus dependencias. Lógicamente debe dividirse en dos grandes y naturales zonas: la Urbana y la Rural. Pero es un hecho histórico, que además de estas divisiones, desde el año 1898 la isla fué Subdividida en sectores Denominacionales. Las Misiones y los Misioneros unidos en el movimiento de cooperación y evangelización insular han respetado siempre los acuerdos adoptados en el Norte, y lo que fué trazado en Nueva York, hace 47 años, todavía subsiste como plan ideal de actividad y trabajo misionero. Por tanto, será ahora prudente preguntar: Con el aumento poblacional, el desarrollo industrial, cultural, educacional y comercial de la isla, ¿conviene a los intereses del Evangelismo mantener las mismas normas y limitaciones? No será más sabio y prudente reajustar el campo, planificar y zonificar de nuevo, para facilitar la acción evangelizadora más rápida y efectiva? Esta asamblea debe profundizar en este problema de limitación que afecta seriamente la propulsora acción evangelizadora en toda la isla de Puerto Rico. Eso evitará, en parte la creciente invasión de Agitadores Religiosos, la incomprensión del público y los malos entendidos entre esos grupos y los desafectos a las congregaciones locales. Los grupos disidentes fomentan la confusión y facilitan la Invasión de extraños. En una labor constructiva de evangelización insular, estos problemas deben afrontarse con valor y energía hacia los fines de una mejor comprensión y una acción colectiva definida y firme. Pero no debemos pretender que los herma nos y compañeros del Norte y desde Nueva York tracen los planes y las pautas a seguir en la isla. Somos nosotros, queridos hermanos, los llamados a conocer mejor las condiciones del campo y los únicos responsables de la ruda labor en la solución de los problemas que se presenten. Las fuerzas evangélicas deben, para bien de la causa que representan, encararse de frente a esta anormalidad que tanto afecta al bienestar colectivo de la comunidad evangélica. Evadirlo implica cobardía moral, y los intereses supremos del Reino nos imponen el deber sagrado de acción conjunta, decidida y patriótica.

Nuestra zona Urbana no está totalmente cubierta. Hay que invadirla por las fuerzas de cooperación mútua, de lo contrario la invadirán los Grupitos díscolos, reaccionarios, pseudo-fundamentalistas o los ultra-modernistas. Y así las cosas seguirán de mal en peor por el "camino de Caín, los errores de Balaam y la contradicción de Coré", pero "manchando nuestros convites y apacentándose así mismos sin temor alguno. "

La zona Rural está virgen aún en algunos sectores de la isla. Nuestro jíbaro debe ser atendido. Hay que llegar hasta un bohío con el Mensaje

sencillo, pero edificante y constructivo. Se impone la acción de cooperación y de más efectiva evangelización. ¿Denominacional? Sí, pero donde esta no pueda hacerse, porque no llevar los grupos de cooperación al rescate del campesino? Con el actual plan de tierras y Parcelas, se nos ofrece una brillante oportunidad para intensificar la labor rural de evangelización. No obstante, debemos evitar la agrupación de elementos heterogéneos y de ideología opuestas religiosamente hablando en una misma Parcela, porque eso traería más confusión al pueblo y debilitará la acción evangélica en la competencia de las fuerzas de oposición. No se olviden los hermanos que Roma está siempre alerta y sacará ventajas de una posición desventajosa para los evangélicos. Tómese eso en cuenta y hágase labor concurrente, coordinadora y constructiva. El salón Comunal y el Templo de usos múltiples nos ofrece garantías de éxito. Hay que consagrar un local y dedicarlo exclusivamente a los fines religiosos. Eso apela al sentimiento religioso de nuestro pueblo y desarrolla la cultura piadosa en nuestros niños. Invertir las prácticas del uso religioso, adecuado y propio del Templo, equivale tanto como trastornar los valores de la fe desfigurar el respeto a la casa de Dios y fomentar la irreligiosidad que tanto cunde en el ambiente social puertorriqueño. Nuestra actitud y disposición, no son, ni pueden ser, demagógicas, perturbadoras, si no que por el contrario, han de caracterizarse por lo constructivas, edificantes y creadoras, positivamente vinculadoras a los sagrados intereses del Reino de Cristo en la isla.

(Continuará)

(Del semanario FLORETE, 16 de agosto de 1947 reproducimos lo siguiente, sin comentarios.

OTRA UNIVERSIDAD

"En los planes del nuevo obispo de Ponce, Monseñor McManus, entra la fundación de una universidad católica."

"No hay ni que decir que Monseñor encontrará aquí un fuerte endoso a su programa docente."

"Sobre todo, si no le da con meterse en los predios ajenos a la santa madre Iglesia....."

EL PROCESO DEL RDO. ROMNEY

Por Benjamín Santana.

Por vez primera en la historia de Puerto Rico se procesa judicialmente a un sacerdote de la Iglesia Romana, supuestamente acusado del delito de "daños maliciosos", consistente este en haber destruído un Nuevo Testamento propiedad de una humilde campesina del barrio Sabana Hoyos de Vega Alta.

Hasta el año 1898 la religión católica fué la oficial del estado. Hasta entonces dicha Iglesia controlaba vidas y haciendas. La mera posesión de una Biblia constituía un delito grave.

Sin embargo, la situación ha cambiado diametralmente desde el año 1898 para acá. Hoy una humilde campesina puede llevar a la Corte a un sacerdote si este le destruye su Nuevo Testamento. Hoy nos podemos sentir orgullosos en informar que la Isla cuenta con más de 200 pastores nativos, más de 250 iglesias evangélicas, cinco hospitales misioneros (incluyendo los dos menonitas), un Instituto Politécnico y un Seminario Teológico, ambos de "standing" universitario, varios institutos bíblicos y un gran número de escuelas privadas evangélicas.

Silveria Rivera es una devota cristiana. El 9 de julio de 1947 fué visitada por el Padre Gilberto Romney, sacerdote portorriqueño, de 30 años de edad, educado en la escuela democrática de América y ordenado el 6 de julio de 1944. Llegó a la casa de Silveria acompañado de dos hermanitas de la caridad. El padrasto de Silveria lo había solicitado para que lo confesara antes de morir. Pero, después de las ceremonias, según alega Silveria, el sacerdote cogió el Testamento que ella tenía sobre su cama y lo desmenuzó en mil pedacitos a pesar de sus ruegos y de sus súplicas, murmurando a la vez que "ese libro es cosa del diablo."

La Corte Municipal de Vega Baja, presidida por el Juez Rafael A. Marchand, intervino en el caso el 13 de agosto pasado. Cinco prominentes abogados representaron al sacerdote. La acusación estuvo a cargo del Rdo. y Lcdo. Juan Hernández Vallé y del licenciado Manuel Janer Mendía. En descargo suyo el Padre Romney declaró que el anciano enfermo lo había autorizado a llevarse el libro luego de haberle advertido que dicho Testamento, de la Sociedad Bíblica Americana, "está proscrito por la Iglesia Católico Romana." Y para la destrucción del mismo, el Padre tuvo una explicación muy piadosa, "Lo usaba un canceroso."

El informe y la rectificación del licenciado Hernández Vallé fueron cátedras de derecho y de jurisprudencia. Entre otras cosas dijo lo siguiente: "Este caso tiene una tremenda importancia para los Pueblos de Puerto Rico y Estados Unidos. Por vez primera se procesa judicialmente a un sacerdote de la Iglesia Católica Romana por el supuesto delito de haber destruído un Nuevo Testamento. Ese delito es colindante con la restricción de la libertad de cultos. El Padre Romney fué ordenado a un Santo Ministerio, no para destruir un Libro Sagrado perteneciente a otra fe distinta a la suya. Esto no se puede tolerar en Puerto Rico bajo el palio de esa Bandera (señalando la bandera Americana detrás del juez) que postula los más altos principios democráticos expresados a través de las libertades humanas."

Durante su turno de rectificación el licenciado Hernández citó abundante jurisprudencia americana y puertorriqueña, en un esfuerzo para probar que el cura procedió maliciosamente al no prestar atención a las lágimas suplicantes de Silveria, según esta alegara.

"No culpable", fué la decisión final de la Corte. "El Padre Romney no procedió con malicia", concluyó diciendo el Juez Marchand. Luego agregó: "Como ciudadano privado, yo tengo mi propia religión como la tienen cada una de las partes. Todas las religiones son buenas. Debemos respetarlas y quererlas." (El Mundo, agosto 15.)

Posteriormente el Padre Romney anunció que construiría en Sabana Hoyos una capilla dedicada a la Virgen del Rosario de Fátima cuya aparición se conmemora el 13 de agosto, la misma fecha del proceso.

En defensa del Padre Romney habian declarado las dos hermanitas de la caridad antes mencionadas y el propio sacerdote acusado. Como testigos del Pueblo habían declarado dos humildes "hermanitas" de la otra fe y la propia denunciante, la "hermana" Silveria.

AMERICANISMO

Mucha gente habla con frecuencia acerca de los derechos humanos pero pensando que sólo existen para ellos —para su grupo, su raza, o su religión. Los demás—según ellos están excluídos.

Un buen ejemplo lo encontramos en la enorme cantidad de propaganda impresa que está circulando en Estados Unidos con titulares como el siguiente: "Cada individuo tiene derechos inalienables que toda persona justa debe respetar." Suena muy bien. Pero al leer esa propaganda nos damos cuenta, que sus autores opinan que hay grupos raciales y religiosos cuyos derechos no merecen respeto. Y al efecto se usa todo instrumento y toda la falsedad posible para diseminar prejuicios contra esos grupos. ¿Qué seguridad pueden gozar esos grupos difamados si esos propagandistas son creídos? ¿De qué valen sus derechos si esos propagandistas logran convencer a los lectores contra ellos?

No basta creer en los derechos inalienables del individuo para considerar a una persona como patriota. Porque también los fascistas, los antisemitas—, se escudan detrás de la Constitución de los Estados Unidos y pretenden estar interesados en salvar a América fraseando las palabras de la Carta de Derechos. Eso es muy común—y causa decepción.

Para ser bien claros—la gente que en Estados Unidos se dedica en todo momento y en toda conversación a desarrollar prejuicios contra los Protestantes, los judíos, los negros, no cree en la Constitución, ni en la Carta de Derechos, ni en nada que sea auténticamente americano. Ellos están tratando de crear suspicacia y desconfianza contra estos grupos con el propósito de que algún día pierdan sus libertades—una práctica común a los fascistas pero extraña al verdadero espíritu de americanismo. Porque el verdadero americanismo requiere que se tenga fe en los derechos inalienables del hombre y segundo que trabajemos por la aplicación de esos principios en beneficio de los miembros de todas las razas, de todas las religiones, de todos los orígenes nacionales, de todas clases—sin excepción.—D. D. T.

Lo Máximo en lo Mínimo.

SINTESIS

Por W. Santiago Vázquez

El Rdo. F. Colón Brunet es actualmente Supte. Interino de la Misión Bautista en Puerto Rico.—El Rdo. L. Molinary Laboy se encuentra un poco mejor, y ya está en su casa.—La Fraternidad de Estudiantes Universitarios celebró sus actividades regulares durante le Sesión de Verano.—Daniel Rodríguez, seminarista Bautista, contrajo matrimonio el día 26 de julio con su prometida Dalia M. Ruiz. Daniel es Pastor Bautista en Adjuntas; lo instalaron el día 8 de agosto.—El Rdo. Marcos Amalbert es el Pastor de la Iglesia Alianza Cristiana en Arecibo.—La congregación más fuerte, entre las Instituciones del Gobierno, está en el Sanatorio Insular, nos informa su Pastor el Rdo. Sánchez Padilla.—Los elefantes sólo tienen 8 dientes: 4 arriba y 4 abajo; los mudan a la edad de 14 años.—En Nueva Orleans hay un perro reloj. Ladra dando las horas y las medias horas. El rabo le sirve de péndulo.—¿Sabía usted que no hay indios con la piel roja? Sucedió que los primeros indios vistos en América estaban pintarajeados de un tinte rojo.—El Rdo. Alberto Espada Matta está ya completamente restablecido de su enfermedad.—Tres cuartas partes del profesorado del Colegio Robinson para el presente curso, es completamente nuevo.—El pastor bautista, Sr. José Camacho, fué trasladado al cargo pastoral de la ciudad de Yauco.—El Rdo. E. Rivera Vives estuvo bastante enfermo en el Hospital Presbiteriano; ya está en su hogar.—La Universidad de Puerto Rico fué fundada en 1903.—Lleguen a hombres los que han nacido para serlo. (Martí.)—Los Rdos. Vargas Mejías y Marcelino Pollock están en Estados Unidos en delegación oficial de su Misión.—No hay nada como sembrar en la tierra y en las almas.—Las Sociedades de Jóvenes de las iglesias Presbiteriana de San Juan y Bautista de Puerta de Tierra están celebrando un debate bíblico. Los bautistas se anotaron el primer "round."—La Lcda. Melaine Godreau contrajo nupcias en el pasado mes de junio.—Alrededor de 36,000 personas mueren todos los años en accidentes automovilísticos en Estados Unidos.—"Buena mamá".... La mamá de Claudito había consentido a regañadientes que su precioso niño asistiera a la escuela pública. La Sra. al despedirse, le dice al maestro: "¡Mi Claudio es tan sensible! No me lo castigue nunca. Bastaría con que usted le dé un sopapo al chico más próximo para que Claudito se atemorice.—El Rdo. Apolonio Melecio está por los Estados Unidos en representación de la Iglesia Discípulos de Cristo.—Pronto habrá dos estaciones de radio más en Puerto Rico, Bayamón y Guayama. —Ana Inés Braulio (Nanín) asiste a una conferencia de los C. O. en Estados Unidos.Ana Inés dejó sus estudios en el Poly para trabajar con los C. O. en el Proyecto del Guacio.—La Cruz es allí donde un camino termina y donde otro da principio.

Floridalia Bernier irá a estudiar con una beca al Atlantic Christian College. Dicha beca fué tramitada a través de la "World Students Christian Federation" y de la Fraternidad de Universitarios Evangélicos.—José David Rodríguez fué instalado como Pastor en la Iglesia Bautista de Corral Viejo.—José D. Camacho será instalado en la Iglesia Bautista de Yauco el día 5 de septiembre.—Samuel Corchado pastorea la Iglesia Presbiteriana de Malezas, Aguadilla. —El curso del Seminario Evangélico empezará el día 8 de septiembre y se esperan entre los estudiantes nuevos a tres presbiterianos puertorriqueños y cinco evangélicos dominicanos.—Carlos Dore y su distinguida esposa se encuentran en Puerto Rico donde han fijado su residencia después de varios años por los Estados Unidos.—Teodoro Tapia y A. M. Arús son Presidente y Secretario respectivamente de la Fraternidad de Jóvenes Metodistas de Puerto Rico.—Antonio Rivera Rodríguez, delegado del Cuerpo Estudiantil del Seminario Evangélico a un Congreso de Seminaristas celebrado recientemente en los Estados Unidos, regresó a Puerto Rico.—Ramón García Santiago se encuentra enseñando en la Escuela Superior de Yauco.—El Rdo. Terrón (padre) está enfermo de sumo cuidado en la Clínica del Dr. Maldonado en Río Piedras.—El Rdo. L. Rosario Nieves, obtuvo su grado de Bachiller en la U. P. R.

El Dr. Mergal Contesta

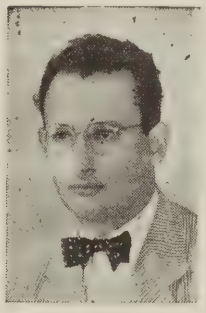

Pregunta:

Le ruego me haga el favor de explicarme Daniel 12:11, donde se habla de la abominación espantosa o desoladora.

Francisco Pomales.

Respuesta:

La abominación espantosa o desoladora se refiere a una de las prácticas de persecución más abusiva utilizada por Antioco Epifanes, durante los famosos desafueros que trajeron por consecuencia las guerras Macabeas. Consistía en colocar, sobre el altar del templo de los hebreos, un pequeño altar en que sacrificaban a los dioses paganos. Por supuesto, ningún insulto mayor para los israelitas; era la profanación máxima del culto a Jehová.

Pregunta:

¿Es verdad que el protestantismo es jesuita y de ideas comunistas?

Justo Marín,

Cualquier católico entendido se reiría al leer esta pregunta. Sobre el jesuitismo, lea el interrogante lo que hemos escrito en los últimos números de esta revista. Aunque no fué la intención de Loyola fundar una agrupación o iniciar un movimiento contrarreformista, ese fué el principal resultado de su actividad. La llamada Contrarreforma ha sido labor eminente de la Compañía de Jesús.

En cuanto al comunismo, como escuela económico- político- social, nada tiene que ver, ni con el Protestantismo como tal, ni con el Cristianismo. (Consulte el lector la obra del Dr. Stanley Jones, **La Alternativa de Cristo al Comunismo.**)

El Lcdo. Hipólito Marcano representó evangélicos puertorriqueños en Whitby, Canadá

El licenciado Hipólito Marcano, Presidente de la Asociación de Iglesias Evangélicas de Puerto Rico asistió como representante de los evangélicos puertorriqueños a la reunión del Concilio Misionero Internacional, celebrado en Whitby, Canadá durante los días comprendidos entre el 5 y el 18 de julio. Líderes del Protestantismo mundial figuraron en los trabajos de tan importante concilio.

Más de 100 prominentes líderes de la iglesia procedentes de 41 países participaron en esta reunión que duró catorce días. Algunas organizaciones ecuménicas tales como el Concilio Mundial de Iglesias, la Asociación Mundial de Escuelas Bíblicas, la Federación Mundial de Estudiantes Cristianos y las Asociaciones Cristianas de Jóvenes y Señoritas (YMCA-YWCA) enviaron sus delegaciones.

La matrícula incluía entre otros al Dr. Juan R. Mott, estadista cristiano y uno de los más activos líderes del ecumenismo, Premio Novel de la Paz en 1946; el Rdo. K. W. K. Mowll, arzobispo Protestante Episcopal en Sidney, Australia; el obispo John A. Subhan, de la Iglesia Metodista de la India, quién es el primer converso del Mahometismo en ser elevado al episcopado de la Iglesia Metodista; el obispo W. Y. Chen, de la Iglesia Metodista y Secretario General del Concilio Cristiano Nacional en la China; el Rdo. Stepehn Charles Neill, ayudante del Arzobispo de Canterbury; Dr. Rajah B. Manikam, Secretario del Concilio Nacional Cristiano de la India; el Profesor Lofty Levonian, decano de la Escuela de Teología, Beirut, Siria; Dr. Tsu-Chen Chao, decano de la Escuela de Religión de la Universidad de Yenching, en China; Esteban Van Randwijk, director de la Sociedad Misionera de los Países Escandinavos; Dr. W. J. Gallagher, Secretario del Concilio de Iglesias del Canadá; el profesor Knut B. Westman, del Departamento de Religión, de la Universidad de Uusala, Suecia; Dr. M. A. Warren, secretario de la Sociedad Misionera de Londres, y el Rdo. Michio Kozaki, Moderador de la Iglesia de Cristo en el Japón.

Tres importantes líderes de la iglesia alemana fueron a la reunión de Whotby. Ellos son el Dr. Walter Freytag, secretario del Concilio Evangélico Misionero de Alemania; el Dr. Karl Harstentein y el Dr. Carl Ihmels, profesor en la Universidad de Leipzig y director de la Misión de Leipzig.

Entre los asuntos discutidos figuran los siguientes: el problema de las "misiones huérfanas" desarraigadas de sus lugares durante la guerra; los debates sobre libertad religiosa según aparecen en los distintos frentes internacionales; y reclutamiento, educación y sostenimiento de obreros cristianos para ultramar.

De acuerdo con la opinión del Rdo. Leland Albright, Secretario Auxiliar del Concilio Misionero Internacional, el objetivo principal de la reunión celebrada en Whitby fué el "logro de un reexamen de los principios fundamentales y política de las misiones a la luz de las experiencias y reconociendo los constantes cambios a fin de elaborar un plan de acción que abarque toda la empresa misionera, ofreciendo a las iglesias más antiguas como a las más jóvenes la oportunidad de seguir adelante con una nueva visión y mayor confianza en la tarea común de ganar la humanidad para Cristo."

* * *

NOTAS

Los esposos C. Vernon Bigler trabajarán entre los jóvenes metodistas

Para trabajar en las actividades de la Juventud Metodista de Puerto Rico han sido nombrados recientemente el Rdo. C. Vernon Bigler y su esposa, ambos de North Liberty, Indiana. Así lo informa el semanario metodista Christian Advocate.

* * *

La Co-Misión

Durante este mes salió de nuestros talleres una revista mensual La Co-Misión, órgano de la Convención de Iglesias Bautistas de Puerto Rico. Consta de 20 páginas, edición de bolsillo.

"Puerto Rico Evangélico" le desea muchos días de vida. Le damos la bienvenida a las lides del periodismo evangélico al nuevo colega.

* * *

Visitantes

Después de haber terminado sus trabajos la Conferencia de Jóvenes

NOTAS

Presbiterianos en Guajataka visitaron esta redacción el Rdo. W . Felston Christopher y su esposa acompañados de los doctores L. Odell y A. Archilla Cabrera.

El Rdo. Felston explicó para los jóvenes presbiterianos lo que es la Fraternidad y su significado dentro de la obra de esa denominación.

Los esposos Felston y el Dr. Odell siguieron rumbo a la república de Santo Domingo participaran en el Instituto de la Juventud Evangélica de nuestra república.

* * *

Asociación Ministerial de Arecibo

Hace algunas semanas los ministros del distrito de Arecibo se reunieron en la Iglesia Metodista de Garrochales bajo la presidencia pro témpore del Rdo. Gildo Sánchez. Después de un corto servicio devocional se pasó a un cambio de impresiones sobre la necesiad y alcance de una asociación ministerial. Luego de discutirse el asunto el grupo se constituyó en sesión de negocios.

Se tomaron los siguientes acuerdos:

1. Quedó organizada la Asociación Ministerial del distrito de Arecibo, compuesta de los ministros evangélicos de los siguientes pueblos: Isabela, Quebradillas, Camuy, Hatillo, Utuado, Jayuya, Ciales, Arecibo, Barceloneta, Manatí, Morovis y Vega baja.
2. Que el nombre d eeste cuerpo será **Asociación Ministerial.**
3. Que la Asociación la formarán todas aquellas Iglesias que son miembros de la Asociación de Iglesias Evangélicas de Puerto Rico.
4. Que la Asociación la constitirán todos aquellos ministros y obreros de las Iglesias del distrito que tengan el reconocimiento de su misión.
5. Se celebrarán cuatro reuniones al año, en ciclos trimestrales, y en rotativa, correspondientes al último lunes del mes de reunión.
6. La Directiva se comprondrá de un Presidente, un Vicepresidente, un Secretario, un Tesorero y un Vocal-Subsecretario.
7. Que la Directiva será electa por un año.
8. Que la Declaración de Principios podrá ser enmendada por no menos de dos terceras partes de los miembros de la Asociación.

Después de estas consideraciones se pasó a la elección de la Directiva, que quedó compuesta de los siguientes hermanos: Presidente, el Rdo. Baldomero Badillo Bello (presbiteriano); Vicepresidente, el Rdo. Alberto Espada Matta (Alianza Cristiana); Secretario, el Rdo. José Seguí (metodista); Tesorero, el Rdo. Esteban Hernández (Discípulos de Cristo), y Vocal-Subsecretario, el Rdo. Israel García (Alianza Cristiana).

* * *

Aviso Importante

A todos los obreros rurales de la Asociación de Iglesias Evangélicas de Puerto Rico.

Durante el período comprendido entre el día 23 de mayo pasado y el día 5 de julio, se organizó, nuestra "Fraternidad de Obreros Rurales." Redactamos un reglamento que está en preparación. Este reglamento puede ser enmendado como lo crea la Fraternidad que se reunirá durante la asamblea de la asociación de Iglesias.

Nuestro movimiento ha empezado y esperamos que todos los obreros rurales se unan a nosotros en esta Fraternidad. Esperamos que todo aquel obrero interesado envíe al Rdo. José Seguí Juarbe, Garrochales , Arecibo, P. R., la cuota de un dolar. Esto responde a los acuerdos tomados en la asamblea en Barranquitas. Los directores de este movimiento son los Rdos. Augusto Cotto Reyes, Pres., Emilio Rivera; Sec., José Seguí, Tesorero; Eulogio Echevarría. Justino Caraballo. Como consejeros estarán todos los Suptes. de nuestras Iglesias.

Compañeros con entusiasmo y fe en el Señor. Nuestro lema es "Puerto Rico para Cristo."

Emilio Rivera, Sec.

* * *

Expresión de Gratitud

Deseamos expresar a todos nuestros hermanos en la fe evangélica y a nuestros amigos el más sincero agradecimiento por las demostraciones de simpatía y condolencia con motivo de la muerte de nuestra querida hermana Plantila.

Julita Ferrer y familia.
Ponce, P. R.

CALENDARIO EVANGELICO

Viernes 12 de septiembre. Programa del Vigésimo Octavo Aniversario e Instalación del Tercer Presidente, Rdo. Aaron F. Webber, del Seminario Evangélico de Puerto Rico.—Templo Bautista, Calle Brumbaugh, Río Piedras, 8:00 p.m.

Reunión de la Junta de Síndicos del Seminario Ecangélico en el edificio de Administración de la institución. 10:00 A. M.

Reunión de la Asociación de Graduados del Seminario Evangélico en el edificio de Administración, 2:00 P. M.

Comida Fraternal de la Junta de Síndicos, Asociación de Graduados y Visitantes en honor al nuevo Presidente, Rdo. Aaron F. Webber.

Sábado 30 de agosto. Programa de la Segunda Convención de las Damas de la Igelsia Evangélica Unida del Distrito Sur. Templo Evangélico Unido de Yauco. Preside la Sra. Julia M. de Luciano.

Sábado 30 de agosto: Mitin Evangélico en el pueblo de Naranjito. Auspicia la Iglesia Discípulos de Cristo. Dirige el Rdo. R. Ocasio.

Domingo 31 de agosto. XVII Asamblea General de la Asociación de Caballeros Evangélicos de Puerto Rico. Templo Metodista en Guayama.

Jueves 28 de agosto. Ejercicios de Graduación de la Clase de Septiembre de 1947 de la Escuela de Enfermeras del Hospital Presbiteriano. Capilla del Colegio Robinson. Calle Nairn, parada 46 y media, Santurce. 8:00 P. M. presi diendo el Sr. Rafael Cruz Ginorio. Orador, Senador Lcdo. Ernesto Juan Fonfrías.

Concierto Público: Viernes 5 de septiembre a las 8:00. El Coro de la Iglesia Evangélica Unida de Fajardo dará un Concierto en el teatro "Puerto Rico" de aquella ciudad. La música será muy variada, religiosa, clásica, popular. Directores visitantes: Angel M. Mattos y Dr. Bartolomé Bover. Estos dirigirán parte del programa. Se invita a los hermanos de iglesias de pueblos limítrofes.

LA DADIVA DEL AGUA

Los árboles y las flores
Reciben con alegría
La lluvia que cae del cielo
Bebida que Dios les envía

Después de tomar agua fresca,
El sediento pajarito
Parece que dice "Gracias",
Al levantar él su piquito.

Los niños también dan gracias,
Pues saben que esta bebida,
De Dios un don tan precioso,
A todos da fuerza y vida.

Effie Chastain de Naylor.

Contestaciones para el Concurso Bíblico

1. Mares. Génesis 1:10.
2. El Mar Rojo. Exodo 14:21. (Véase el mapa.)
3. Mar Cicilia o El Mediterráneo o La Mar Grande. Jonás 1.
4. El Mar de Galilea. Marcos 6:34.
5. Santiago 1:6.
6. Adriático. Hechos 27:27.
7. Vidrio semejante al cristal. Apoc. 4:6.
8. Pedro. Mateo 14:29.
9. Salmo 95:3-5.
10. El Mar Muerto. Véase el mapa.

Niños que participaron:

Olga Iris Gutiérrez, Santurce; Lydia María Piña, Hato Rey; Benito Massó Jr., Ponce; Reinaldo Rolón, Naranjito; Miriam Elba Rodríguez, Corral Viejo; Hilda Hernández, Corozal; Teresita López, Carolina, Carmen L. Santana, Luquillo.

Ninguno salió con 100% correctos, pero todos hicieron bien, y los felicitamos por su interés y su esfuerzo.

Escudriñad las Escrituras.

CON LOS NIÑOS

Margarita de Webber,
Seminario Evangélico, Río Piedras, Puerto Rico

LLUVIA: REGALO DE DIOS

"¡Ay! ¡Qué bueno! Un vaso de agua!" exclamó Martín entre tragos. Gotitas de sudor brillaban en su frente. Iban ya desapareciendo a medida que él pasaba la manga, hasta que las sacaba toditas.

"Yo podría tomar un "drum" de esos llenito, me da tanta sed," añadió Federico.

Un vaso.... y otro... y otro más tomaron estos cansados y calientes jugadorcitos de Béisbol.

Dos niñas del campo también pensaban así. Eran Teresa y Anita, quienes hacían turnos formando de sus manos las copitas en las cuales tomaban agua del chorrito del manatnial. "Es dulce y buena el agua que sale de la peña," opinó Teresa.

Después de refrescarse, ellas llenaron sus latas. Las cargaron en la cadera y salieron cuesta arriba. A veces se les derramaba. ¡Qué sentido más grato el salpicarse el agua en los pies descalzos y polvorientos!

Todos los días y por todas partes los niños toman agua. Es cosa tan acostumbrada que raras veces se nos ocurre pensar en ello. Pero últimamente, nos ha hecho falta el agua. Los niños por San Juan todavía no pueden ir a la escuela por la escaséz de esta cosa tan necesaria para la salud y la limpieza. Los niños del campo ven marchitas las matas y amarillos los pastos, porque llueve tan poco.

¿Por qué será? Dios, el dador de toda buena dádiva es también dador del agua. El sabe que la necesitamos. El la puede dar. En el libro de Joel nos dice, "Jehová... hará descender sobre vosotros lluvia." Busca tu Biblia y el pasaje, Joel 2:23. Y en el libro de Amós nos dice, "Yo Jehová os detuve la lluvia." Amós 3:7. Puede ser que hemos malgastado este buen don de Dios y no lo agradecemos. El sabe por qué nos detiene la lluvia. Nuestro Dios es bueno. Confiemos en El y en Su sabiduría y El nos dará siempre lo que El cree mejor. "El tiene cuidado de vosotros."

Jehová: ¿Qué has hecho? La voz de la sangre de tu hermano clama a Mí desde la tierra. Errante y extranjero serás en el mundo.

Caín: Grande es mi iniquidad para ser perdonada.

Jehová: Pondré una señal sobre ti para que no te hieran.

Caín: Quiero que de hoy en adelante seas mi esposa.

—Sí, te aceptaré como mi esposo. Quizás así tengas paz en tu alma y tranquilidad en tu conciencia.

Tu padre te ha llamado Henoch.

Ha prometido construir una ciudad que lleve tu nombre. Algún día la contemplarás.

Caín: He de traer a mi esposa y a mi hijo para que se deleiten ante el sol de estas tierras.

Caín: Contempla esas tierras. Aquí levantaré tu ciudad, tal como lo prometí.

Eva: Adam, ¿Cómo llamaremos a nuestro hijo?

.. **Adán:** se llamará Seth. El vendrá a alegrar nuestra soledad.

Luego muchos hijos e hijas llegaron a aquellos primeros hogares inundándolos de alegría.

Juventud Evangélica
DISTRITO NORTE

SEGUNDA CONVENCION ANUAL

Sitio: Ateneo Puertorriqueño. Por la tarde.—Templo Presbiteriano de San Juan, por la noche.—Orador: Lcdo. Hipólito Marcano.—Fecha: Lunes 1° de Septiembre de 1947.

Caballeros Evangélicos

Redactor
NICOLAS BRIONES CRUZ
Apartado 2659, San Juan, P. R.

NUEVOS SOCIOS

En los últimos meses han venido a formar parte de nuestra Asociación los hermanos siguientes: **Evangélicos Unidos: Fajardo:** Carlos Rosario y Gumersindo Ayala; **Ponce, Calle Unión:** Marcelino Acosta Pacheco e Ismael Román Mercado; **Santurce:** Tomás Miranda Hernández; **Juana Díaz:** José del Carmen Vega. **Discípulos de Cristo: Dajaos:** Rafael Algarín Erazo y Carmelo Moreno Aponte; **Buena Vista:** Arcadio Rosa Ocasio; **Santurce:** Carlos R. Ortiz Miranda, José Monge de Jesús, Rafael Torres de la Torre, Francisco Hernández Adorno y Miguel A. Rosado Confesor, Eladio Martínez del Valle e Isabelo Santana; **Hato Tejas:** Pedro Marrero Rosa y Francisco Martínez, Jr.; **Candelaria:** Alejo Rosa Ubíes; **Morovis:** Rdo. Esteban Hernández, Lorenzo González Ayala, Francisco Quintero Torres, Esteban Torres Pagán, Víctor Manuel Figueroa, Samuel Menéndez Hernández, Alonso Rivera Marrero, Jacobo Collazo del Río, Silvano Pantoja González, Aquino Ayala Mercado y Sixto Rivera Otero; **Ciales:** Rdo. Florentino Santana, Rafael Padilla Adorno, Aquino Negrón Cruzado, José Figueroa Robles, Luis M. de Jesús, Juan López Otero, José Regino Morales, Justino Rosario, Pedro de Jesús Ortiz, Antonio Funench y Eliezer Negrón Cruzado: **Presbiterianos:** San Germán: Rdo. Luis Maldonado Soltero. **Bautistas: Trujillo Alto:** Francisco Adorno Caraballo, José de Diego Díaz Adorno, Porfirio Flores Alejandro Primitivo Adorno y Felipe Alemán Olaz; **Cayey:** Juan Moreno Santiago y Francisco José Crespo; **Santurce:** José G. Acevedo y Sixto Camacho Romero; **Ponce Ciudad:** Antero González Mercado, Ramón Rivera Quiñones, Pedro Vázquez, Juan R. Santiago García, Ramón Silva Boccheciamps, Francisco A. Folch, Carlos Lugo Coímbre, y Claudio Santana Bone. **Metodistas: Camuy:** Manuel J. Santiago Ríos; **Barrio Obrero:** Rdo. Rafael F. Boissén y José Vicente Román; **Arecibo:** Antonio González Meléndez y Eulogio Santiago López; **Guayama:** Gerardo Delgado Navas, Margaro Pérez Román, Clotilde Lebrón Vázquez, Emilio Martínez y Juan Lebrón: **Mameyes de Jayuya:** Wenceslao Marrero Torres (Pastor), Fulgencio Hoyos, Ariel Ortiz Ledesma, Juan Pagán Rivera, Angel M. Marrero Báez, Monserrate López de Jesúsú, Félix Costales Pedrosa, Hermógenes Marrero Báez, Gabino Ledesma Colón, Antonio Rivera Rivera, Miguel Rodríguez Fontaine, Benjamín Rodríguez Fontaine, y Enrique Marrero Cortés.

....**Resumen:** Hasta esta hecha han ingresado en la Asociación durante el año 1946-47, incluyendo los ochenta aquí informados, 233 miembros nuevos.

Defunciones. El 18 de marzo del año en curso despedimos al hermano Carmelo Erazo quien era miembro de la sociedad local de la Calle Comerío de Bayamón. El 24 de junio partió de entre nosotros el hermano Rafael Báez, miembro de la sociedad local de Aguirre. Y el 3 de agosto se nos ausentó también el hermano Luis Ramos Torres, de la sociedad local de Candelaria, Bayamón. Los tres hermanos han tenido la dicha de ir, antes que nosotros, a disfrutar las moradas eternas que el Señor fué a preparar para todos los que en El creyeren; y como "los que creen en El aunque estén muertos vivirán," sea pues, glorificado el Señor.

Nuestros viajes: Para conocimiento de aquellos hermanos que no pueden asistir a nuestra Asamblea General el 31 de agosto y 1ro. de septiembre en la Iglesia Metodista de Guayama, donde informaremos más detalladamente sobre este particular, haremos una breve reseña de nuestros viajes en los últimos meses. El 15 de junio visitaremos la Sociedad Local de Corozal, la cual ya se está preparando para reingresar. El 16 de junio visitaremos la sociedad discípulos de Cataño. El 17 del mismo mes visitamos la Sociedad de la Calle Comerio. El 19 de junio y el 3 de julio visitamos la Sociedad de Candelaria. Esta sociedad está inmejorable y dando buenos frutos a la Obra Evangélica. En uno de nuestros viajes a este barrio encontramos allí al hermano Richard E. Johnson, Pastor encargado de la Obra Rural quien vino a sernos una gran bendición por varios conceptos. Pedimos a las sociedades que oren por este buen hermano y su obra. El 22 de junio estuvimos por la mañana en la Sociedad Metodista de Arecibo y por la noche en la Sociedad Presbiteriana de Mayaguez Playa. La promesa en ambos sitios es halagadora. El día 6 de julio asistimos a la inauguración de la Iglesia del Barrio Membrillo en Camuy. El acto fué solemne y el futuro de aquella Obra es prometedor. El 7 de julio visitamos la Sociedad local de Juan Domingo, en Bayamón. El fuego allí es constante y el Señor lo aviva cada día más con sus ricas y abundantes bendiciones. El 13 de julio estuvimos con los hermanos de Morovis, quienes ingresaron luego según podrá ser visto en la lista de miembros nuevos. El 15 de julio correspondimos a la atenta invitación de los hermanos Unidos de la parada 22½, Santurce. Fué una noche gloriosa. El 20 de julio nos trasladamos a Ciales. Esta sociedad ha hecho su ingreso también. Véase la lista de miembros nuevos. El 22 de julio nos recibieron los Discípulos de la parada 26 ½ de Santurce. Otra noche de bendiciones. Durante los días 25 y 26 de julio estuvimos en Mayaguez con las Damas de la Asociación Insular en su Asamblea Anual. Allí hablamos también a una Asamblea de las Escuelas Bíblicas de la Iglesia Presbiteriana; dimos nuestro mensaje a las Damas y recabamos su cooperación a la vez que cooperamos con ellas en ciertos planes que sabemos las van a beneficiar grandemente. El 26 por la noche hablamos en un mitin público en la ciudad de Arecibo, con motivo de la Conferencia Anual de la Juventud Metodista. El 27 de julio por la noche hablamos en la Iglesia de Hato

(Sigue en la página 15, Col. 3)

¡Rumbo a Oslo!

Por Samuel Polanco, delegado de la Federación de Colegiales Cristianos de Puerto Rico

En alta mar. En cubierta hace un frío intenso causado por el viento cortante que azota el barco. La cubierta está desierta. Toda la tripulación parece estar reunida esta noche en el salón de recreo, allá en las entrañas de la embarcación, muy por debajo del nivel del mar. Todos parecen muy contentos. Se celebra una fiesta internacional en que toman parte muchos pasajeros de distintas partes del mundo. Canciones, chistes, bailes típicos de numerosas naciones, representaciones dramáticas, etc.

Mientras tanto el barco avanza en la noche fría. Antes transporte del ejército, hoy lleva a Europa unas novecientas personas, casi todos estudiantes. Entre ellos van más de doscientos jóvenes cristianos de diez y seis naciones distintas que se dirigen a la Conferencia Mundial de Jóvenes Cristianos que se celebrará en Oslo, Noruega.

La fiesta ha terminado. Todo es bullicio y alegría. El gran grupo se rompe en corrillos que se dividen por los pasillos que platican y se ríen. Pero hay una idea distinta en la mente de uno de los jóvenes cristianos. Mauricio, joven norteamericano que representa a Cuba, se acerca a alguien y le propone que la delegación latinoamericana suba a lo más alto del barco para un servicio de oración. La idea es aceptada con júbilo. De boca en boca pasa en el grupo latino y a los pocos minutos trece jóvenes de siete naciones latinoamericanas se reúnen en lo más alto del barco sobre la cubierta desierta, en una de las torres que antes portaban cañones. La armazón de hierro que protegía a los marinos de las balas del enemigo, les protege ahora del viento frío.

Los himnos fluyen con espontaneidad gozosa y se mezclan con el murmullo del mar y el viento. La presencia de Dios une y aprieta los corazones. "Señor, no podemos verte con nuestros ojos pero podemos sentirte en las estrellas que nos miran desde el cielo, en el viento que roza nuestras caras, en el susurro del mar que tu has creado." Las oraciones suben al cielo. Brotan de los labios una por una , y al terminar, todos de pie, desafiando el viento, forman la cadena de amor cogidos de las manos y se oye en el silencio de la noche "Atalaya sea Jehová...."

Al retirarse el grupo otra vez a las entrañas del barco para descansar hasta el próximo día, cada uno siente en el corazón la paz y la serenidad que da al alma el haber estado muy cerca del Señor.

La embarcación sigue cortando las aguas del océano mientras todos duermen. Su rumbo: Oslo.

* * *

CONFERENCIA MUNDIAL DE LA JUVENTUD CRISTIANA

Oslo, Julio 22 al 31 de 1947.

Terminó la conferencia de Oslo. Las cifras suministradas por la oficina de la conferencia hablan de 970 delegados y 230 dirigentes, lo que hace un total de 1,200 personas, representando 70 diferentes países. Esta cantidad sin duda aumentó algo, pues algunos delegados llegaron más tarde por dificultad de transporte.

Por avión, barco y ferrocarril la juventud llegó a Oslo desde todos los rincones de la tierra. Hasta hubo representantes de los países detras de "la cortina de hierro", 25 de Finlandia, 11 de Polonia, 27 de Checoeslovaquia, 1 de Bulgaria, 3 de Hungría.

Con el fin de facilitar el viaje se formó un fondo común, de manera que los delegados pudieran ayudarse entre sí. Diez mil jóvenes noruegos dieron una corona cada uno como contribución a ese fondo. Los representantes de los Estados Unidos, Gran Bretaña y Canadá pagaron una doble cuota de inscripción. También hubo contribuciones de la YMCA, la Federación Mundial de Estudiantes Cristianos y organizaciones similares de Gran Bretaña, Suecia y Dinamarca.

Según informes suministrados por Tracy Strong, secretario ejecutivo mundial de la YMCA, no se han pagado totalmente los gastos de ninguna persona, con la excepción de aquellas provenientes de los países ocupados. Corea, Alemania, y Austria, donde la moneda no tiene valor alguno fuera del país. En general, las organizaciones de juventud representadas reunieron sus propios fondos.

La conferencia se reunió en conjunto todas las mañanas para un período devocional y una sesión plenaria en la cual un orador destacado pronunció el discurso del día. Los oradores y temas fueron los siguientes: "El Dios de la Biblia en la historia" por D. T. Niles (India); "Haciendo frente al caos moral" por Madeline Barrot (Francia); "Haciendo frente a la todopoderosa ciencia" por Kirtley Mather (Estados Unidos); "El desorden del hombre y los designios de Dios" por Reinhold Niebuhr (Estados Unidos); "La Iglesia mundial" por Li, Chu-Wen (China); "El Señor del futuro" por Martin Niemoeller (Alemania).

El servicio de apertura en la catedral luterana fué presidido por el obispo Eivind Bergrav, de Noruega, cuya sola presencia dió al acto una majestuosa solemnidad.

A mediodía y por la tarde la conferencia se dividió en grupos, de unas treinta personas cada uno. Uno de los períodos se dedicó al estudio bíblico, el otro a los temas de discusión. Estos tuvieron como base los siguientes asuntos: La responsabilidad cristiana en el ambiente secular, Orden mundial, El hombre y sus invenciones, La familia en la comunidad, La vida de la comunidad cristiana en la comunidad local, Orden y Libertad, Educación en el mundo moderno, El cristiano afronta la situación del judío, La Iglesia enfrenta el mundo.

(Viene de la página 14)

Viejo en Arecibo y pusimos la primera piedra para la formación de una sociedad local de caballeros. El 28 de julio por el día estuvimos en un Retiro de los Discípulos en McLean Conference Grounds en el cual participamos y del que salimos muy bien impresionados en cuanto al alto espíritu de unificación que une a estos hermanos. El 1ro. de agosto visitamos la Iglesia del Nazareno donde el mensaje del Señor por nuestro conducto fué recibido con muestras que regocijó. El 10 de agosto visitamos la Iglesia de Espinosa en donde por poco se rompe el termómetro del gozo y el entusiasmo. Otras actividades hemos realizado las cuales sentimos no poder informar aquí por falta de espacio. Todo auspiciado por nuestra Asociación y para la mayor gloria de Dios.

LABOR EVANGELICA

IGLESIA EVANGELICA UNIDA DE PUERTO RICO

Rdo. Santiago Santiago Alvarado, Redactor, Peñuelas, P. R.

PONCE—**Calle Marina**

Nueva Misionera: Tenemos con nosotros una nueva obrera, la Srta. Hunter, norteamericana, quien viene a desarrollar actividades de educación religiosa en esta comunidad. Exito le deseamos en tal loable empresa.

Estudiante: Este año inició sus estudios de enfermera en el Hospital San Lucas, de Ponce, nuestra apreciada hermana, Srta. Myriam Franceschi, hija mayor de nuestro amado Pastor, Rdo. Domingo Franceschi. Mucho éxito deseamos a Míriam en sus estudios hacia tan noble y útil profesión.

Se ausentan: Nuestra hermana doña Clotilde Rodríguez y el joven Ismael Segarra se ausentan temporalmente de nuestra Isla. Doña Clotilde va a residir en la ciudad de Nueva York con su hija Arlina y el joven Segarra va a continuar estudios en la Universidad de Columbia.

Convalecientes: Nuestra querida hermana, Srta. Carlota Cofresí, misionera de nuestra iglesia, está ya mejor de la fuerte dolencia a que la mantuvo en cama por algunos meses. Hemos tenido la alegría de verla nuevamente en nuestro templo. Nos alegramos asímismo que los hermanos Carlos Colón, Lolita Rodríguez y Angelina Rinaldi estén bien, después de haber guardado cama por algún tiempo. Rogamos al Señor aumente la salud de estos hermanos y conserve la de todos.

Jubilado: Nuestro hermano don Vicente Colón, empleado que fué por muchos años en el Correo Federal en esta ciudad, se acogió este año a la jubilación y reside actualmente en su quinta de Marueño. Largos días de paz y felicidad deseamos a don Vicente, que bien lo merece después de tantos años de rudo batallar.

Fallecimientos: La Srta. Plantila Ferrer ha rendido su jornada al Todopoderoso tras largos años de lucha y servicio. Nos unimos en el dolor de la familia Ferrer. (Nota: Mientras el linotipista levantaba la noticia de la muerte de esta hermana, recibimos noticia de la muerte del padre de esta hermana también.)

Asímismo nos unimos a la pena que embarga a la hermana Rosario Irizarry por la muerte de su amado padre, acaecida recientemente.

Nuestro Pastor Ayudante, Sr. Alfredo Santiago y su esposa, Sra. Virginia de Santiago, están muy activos y sus trabajo tanto en nuestro campo de la Marina, como en el sector de Machuelo, promete buenos resultados.

La Sociedad de Esfuerzo Cristiano, cuya nueva directiva la componen: Bolívar Pagán Torres, presidente; Dalila Rosado, vicepresidenta; Luz María Colón, secretaria; Angélica Rodríguez, tesorera; Carlos Rivera Robles, corresponsal; y Noemí Paradizo y Heriberto Rosado, vocales; ha reanudado sus actividades y todas sus reuniones son muy concurridas. Hemos tenido varios pasadías.

PUNTA SANTIAGO

Sociedad de Esfuerzo Cristiano: El día 9 de julio se reunió en nuestra iglesia un grupo de hermanos para nombrar la nueva directiva de la Sociedad de Esfuerzo Cristiano la que quedó constituída con los siguientes hermanos: Presidente, Eulalio Rodríguez ,reelecto); vicepresidenta, Leovigilda Mercado; secretario de record, Carmen E. Peña; tesorera, Margarita Castro de Peña; vocales: Carmen H. Santiago, Catalina R. de Espinosa, Estebanía R. de Figueroa.

Comité de Festejo: Margarita C. de Peña, Felícita Rivera, Dolores Ortiz, secretario corresponsal, Francisco Rivera Meléndez. Consejero. Santiago Peña (Pastor de nuestra iglesia.)

Junta Prudencial: El día 13 de julio también nos reunimos en nuestra iglesia para reorganizar la Junta Prudencial de la iglesia. Quedó compuesta con los siguientes hermanos: Ernestina García de Rivera, Margarita Castro de Peña, Francisco Rivera Melédez, Eulalio Rodríguez, Esteban Rivera, Deogracia Rivera, Leoncio Rodríguez, Ramón García, Santiago Peña.

CAMPO METODISTA

Rdo. Benjamín Santana, c/o "El Mundo", San Juan, P. R.

Conferencia de Jóvenes en Arecibo

La obra de los institutos de jóvenes metodistas de Puerto Rico es una prototípica del empuje y coraje de los jóvenes frente a las preocupaciones de los movimientos juveniles. Y es, por decirlo así, una de las oportunidades más propicias para la reafirmación de nuestra fe y para el descubrimiento de aptitudes y habilidades en los líderes del futuro.

Los trabajos de la Conferencia se iniciaron en el templo metodista de Arecibo. El joven Angel M. Arús presentó a la señorita Ana R. Goitía, presidenta de la sociedad local, quien dió la bienvenida a los delegados y visitantse. El Rdo. Gildo Sánchez presentó al señor Darío Goitía, quien a nombre del licenciado Sigfredo Vélez, alcalde de la ciudad, habló acerca de los beneficios óptimos que producen estas conferencias en el ánimo de las personas que conviven en la comunidad." Se refirió también al hecho de que "la juventud actual necesita imperiosamente una renovación con proyecciones espirituales para ir aliviando algunos de los males sociales de Puerto Rico." El señor Teodoro Tapia, presidente de la Conferencia, cerró el acto inaugural con un mensaje basado en la parábola de Las Diez Vírgenes. Abogó porque los jóvenes anidásemos ideales nobles y por nuestra identificación con el Joven Galileo de suerte que podamos poseer caracteres fuertes puestos al servicio de los débiles y necesitados.

Por la mañana, el sábado, se procedió a la administración de la Santa Comunión, oficiando los reverendos Hilliard, Gómez y Sánchez. Por la tarde, y en la capilla de Hato Viejo, el joven pastor, William Fred Santiago, disertó sobre "La Juventud Metodista frente a los problemas político-sociales de la isla." Se refirió a los males que agobian la Patria y a nuestra obligación de cooperar con el Gobierno en el alivio de los mismos.

Por la noche se celebró un mitin evangélico en la plazoleta Eugenio Sánchez López. Hablaron los señores Nicolás Briones Cruz, presidente de los Caballeros Evangélicos de Puerto Rico; William Fred Santiago, pastor de la Iglesia Metodista de Playa de Ponce; y el Rdo. Domingo Marrero Navarro, catedrático del Seminario.

El domingo por la mañana el Rdo. Tomás Pereles habló acerca de la Fraternidad de Jóvenes y sus Problemas. Fué luego electa la siguiente directiva: Teodoro Tapia, presidente; William Fred Santiago, vicepresidente; Angel M. Arús, secretario; Adrián Matos, tesorero; Samuel de la Rosa,

director del periódico; Rdo. Ramón Gómez, consejero.

Por la noche se celebraron certámenes de oratoria entre mujeres y entre varones, y certámenes de canto y de declamación. Vencieron en los mismos la señorita María Rosario, Samuel de la Rosa, señorita Delma Bocachica y señorita Leila Dávila. Actuaron como jurados los señores Abelardo Martínez, director del Colegio Royal; Octavio Rodríguez, director de la escuela superior; y Arturo Estrella, catedrático de la Universidad.

La Conferencia terminó sus sesiones el lunes por la mañana con un mensaje por el reverendo Marrero y con la tradicional cadena de amor, hasta la próxima en Patillas.

Es de justicia consignar que las medallas fueron donadas por Martín School Supply, Abelardo Martínez, Fraternidad de Jóvenes Metodistas de Río Piedras y Hermandad de Caballeros Metodistas de Río Piedras también.

Como nota simpática de la Conferencia señalamos la colecta hecha por los jóvenes para costear el mobiliario de una iglesia en China, a nombre de la juventud metodista de Puerto Rico.

Compañero Convalece: Tras varios meses de reclusión en el Hospital Presbiteriano de Santurce, convalece en su hogar de Hato Rey el Rdo. Leonardo Molinary Laboy. Como un acto de acción de gracias por su mejoría, los pastores e iglesias metodistas del área metropolitana celebraron un servicio, en su hogar, durante la noche del 4 de agosto apsado. Dirigió el reverendo Jorge Rivera.

Compañero que nos deja: El 21 de este mes de agosto salió rumbo hacia Estados Unidos nuestro estimado compañero el Rdo. Tomás Pereles Hernández, pastor de la Iglesia Metodista de Santurce. El compañero Pereles compartirá las responsabilidades de un pastorado, con la City Mission, en Nueva York. Deseamos al Rdo. Pereles y a su familia muchas bendiciones en el nuevo campo de labores.

Carlos Dore Arieta: Este joven luchador, fundador del famoso "Sacachispas", visitó la Conferencia de Jóvenes eMtodistas en Arecibo, como delegado de la juventud metodista boricua de Nueva York. Vaya al compañero Dore nuestro más sincero saludo y nuestros mejores deseos de éxito en la gran ciudad de los rascacielos.

COMERIO

Instituto de Educación Cristiana

(Envío del Rdo. Encarnación)

El sábado 2 de los corrientes se llevó a cabo en la Iglesia Metodista de Comerío un Instituto Local de Educación Cristiana al que asistieron más de cuarenta hermanos de la Iglesia del Pueblo y de las cuatro capillas de los campos. El propósito de dicho Instituto está bien marcado por las palabras que encabezaron el programa del día: "Hacia una Escuela Dominical más Eficiente." Estas palabras deben ser nuestro lema en la última punta de lanza de la Gran Cruzada que está celebrando la Iglesia Metodista en el mundo entero.

Necesitamos maestros y líderes, no sólo para aumentar la lista de miembros de nuestras Escuelas Bíblicas y el promedio de asistencia en las mismas si que también para lograr el desarrollo efectivo de la personalidad de los discípulos y adorandos.

La Iglesia Local sirvió un almuerzo a los asistentes, y los obsequió con un refrigerio.

Los siguientes fueron los cursos y conferencias que se dieron:

1. Enseñando Primarios y Juveniles. Por las Sras. María Otero, y Carlina Santos.

2. Enseñando Intermedios, Jóvenes y Adultos. Por el Profesor Domingo Marrero.

3. Organización y Administración de la Escuela Dominical. Rdo. Tomás Rico Soltero.

Conferencias: 1. Leyes de la Enseñanza, por la Sra. Librada Vallé.

2. Haciendo Crecer la Matrícula en la Escuela Dominical. Por la Srta. Ermelinda Rolón.

3. La Música Religiosa Departa mental en la Escuela Dominical. Por el Rdo. Félix Encarnación Ramos.

Queremos aprovechar la oportunidad para dar las gracias al Rdo. Tomás Rico Soltero, Director de Educación Cristiana de la Conferencia Provisional Misionera de Puerto Rico, al Profesor Domingo Marrero, por la decidida coperación que nos prestaron contribuyendo de este modo al éxito más rotundo de nuestro Instituto.

Los resultados de este Instituto ya se han dejado ver claramente. Hemos reclutado nuevos maestros, entre los que tomaron los cursos, y tenemos un magnífico material en reserva.

CAMPO PRESBITERIANO

VARIAS

Regresó de Santo Domingo después de una corta temporada el Rdo. Luis A. Toro acompañado de su distinguida esposa. Gratas impresiones traen estos ermanos de la hermana isla.

La Sociedad de San Germán dispensó cordial visita al Higuey participando en competencias de volley ball, donde salió triunfante, y de ping, pong donde ganó el Higuey, y teniendo un ameno rato social.

El Rdo. Rodríguez, pastor de la Primera Iglesia Evangélica Española de Nueva York estuvo en Puerto Rico durante varias semanas visitando numerosas iglesias y amigos, así como a sus familiares en Yauco.

La Sociedad de Ensenada visitó la Iglesia Presbiteriana en Guánica para explicar el programa de Nueva Vida. Reorganizó recientemente la Sociedad Juvenil de Niños en Ensenada.

El joven Abraham Rivera, miembro de la Iglesia Presbiteriana Primera de Aguadilla, recibió la medalla de Servicio y ciudadanía en los ejercicios de graduación de la Escuela Superior de Aguadilla. Como premio a esta distinción se le concedió el honor de ser alcalde de la ciudad por un día, ocupando la poltrona municipal y atendiendo a los asuntos municipales con maestría.

Embarcó al Norte la Srta. Ana Inés Braulio para participar de la Prime ra Asamblea General de la Juventud Presbiteriana en Iowa como delegada de nuestra Juventud.

MONTAÑA—**San Antonio**

Drama: El 6 de julio nuestra iglesia celebró el día de los niños en el que preentamos el drama "El Camino" dirigido por el presidente de la sociedad el Sr. Eliezer H. Fernández. En este drama participaron trece alumnos de nuestra Escuela Bíblica. El acto fué verdaderamente ecocionante.

Visita: El 11 de julio se hizo una visita a la sociedad de Maleza Alta, donde habría de celebrarse un "Base Ball Bíblico" con los hermanos de Maleza. Este se basaba en la vida de Nuestro Señor Jesús. El resultado d dicho debate fué: Maleza una carrera y Montaña una carrera. La sociedad de Maleza nos pagará esta visita con otra a nuestra sociedad teniendo otro estudio que se basará en el libro de Los Hechos de los Apóstoles.

Escuela Bíblica—Rdo. José A. Luciano, Redactor.

Lección para el 31 de agosto de 1947.

Tema: **Palabras Sabias Acerca del Trabajo.** Prov. 6:6-11; 18:19;. Eccles. 5:12.

Lectura Devocional: Santiago 1:19-25.

Texto Aureo: Todo lo que te viniere a la mano para hacer, házlo según tus fuerzas. Eccles. 9:10.

Tiempo: Los Proverbios y el Ecclesiastés fueron escritos por Salomón durante el siglo X antes de Cristo.

INTRODUCCION

Uno de los problemas que más se discute es el relacionado con el trabajo. Muchos ven en el trabajo una bendición de Dios, mientras otros lo consideran un castigo por el primer pecado. El trabajo es una bendición. Es la mejor manera de librarnos de las tentaciones. Cuando Dios creó al primer hombre le llevó al huerto y le dió la encomienda de cuidar de él.

BOSQUEJO

I. Las hormigas nos enseñan a ser laboriosos. Prov. 6:6-11.

1. La hormiga como ejemplo de laboriosidad. 2. La previsión de la hormiga. 3. Una amonestación para los perezosos.

II. Características y consecuencias de la pereza. Prov. 18:19; 24:30-32.

1. La negligencia en el trabajo conduce al desperdicio. 2. Resultados funestos de la pereza.

III. Bendiciones como consecuencia del trabajo. Eccles. 5:12.

1. La más grande bendición que produce el trabajo es el descanso sin inquietud.

Aplicación

Aprovéchese la ocasión de la cercanía de la celebración del Día del Trabajo para ensalzar las virtudes del trabajo cuando éste se realiza honradamente y más que nunca llámese la atención a la lucha que existe entre obreros y patronos, lo que debe terminar para bien de ambos.

Lección para el 7 de septiembre, 1947.

Tema: **El Uso y el Abuso de las Riquezas.** Prov. 11:24-27; 16:18;. Eccle. 5:10-11; Santiago 5:1-6.

Lectura Devocional: Ecclesiastés 9: 11-18.

Texto Aureo: Mejor es lo poco con justicia, que la muchedumbre de frutos sin derecho. Prov. 16:8.

INTRODUCCION

Cristo dijo, "Donde estuviere tu tesoro allí estará tu corazón." manifestándonos el grave pelibro en que puede incurrir un cristiano cuando desarrolla una desmedida ambición por las riquezas. "El amor al dinero es la raíz de todos los males", dijo Cristo, sinembargo el buen uso del dinero cuanto bien puede traer a la humanidad. Las riquezas pueden ser malas y pueden ser buenas, todo depende del uso que de ellas se haga.

BOSQUEJO

I. La liberalidad y la avaricia contrastadas. Prov. 11:24-27.

1. Usad la riqueza para hacer justicia. 2. La riqueza se aumenta como la semilla, esparciéndola. 3. Se gana mucho cuando se da mucho. 4. La mejor riqueza es aquella que trae bien a quien las posee.

II. Felicidad verdadera. Prov. 16:8.

La justicia es de mayor valor que las riquezas.

III. Las riquezas no producen la verdadera satisfacción. Eccles. 5:10-11. La envidia lleva consigo el castigo: el desasosiego.

IV. Santiago exhorta contra el mar uso de las riquezas. Santiago 5:1-6. El hombre que abusa de sus riquezas labra para sí condenación.

Aplicación

1. El uso o abuso de las riquezas determina el carácter.

2. Debemos afrontar con la mejor actitud el problema del dinero, ganarlo, economizarlo y darlo y gastarlo de la mejor manera.

3. "El dinero es un gran servidor pero es también a la vez un amo peligroso.

4. Las riquezas son a veces la ruina de quien las posee.

Lección para el 14 de Sept. de 1947.

Tema: **La Sabiduría de la Vida Armoniosa.** Prov. 3:30-31; 15:1, 18; 22: 24-25; 25:18,21, 22; 26:20-21; Mateo 5:9; Santiago 3:17.

Lectura Devocional: Prov. 15:1-6.

Texto Aureo: Bienaventurados los pacificadores: porque ellos serán llamados hijos de Dios. Mateo 5:9.

INTRODUCCION

A veces criticamos las naciones porque no se ponen de acuerdo y tienen que recurrir a la guerra para resolver sus problemas y no nos damos cuenta que alrededor de nosotros tenemos encendida la hoguera de la discordia por no saber ponernos de acuerdo. Los pueblos están compuestos de individuos y mientras los individuos no puedan vivir una vida armoniosa entre sí estaremos expuestos a los peligros de la discordia.

BOSQUEJO

I. Muchos males provienen de las rivalidades y envidias. Prov. 3:30, 31; 15:18.

1. Para la armonía debemos primero pensar en nosotros mismos. a. No pleitees. b. No envidies. 2. La ecuanimidad es necesaria para vivir una vida armoniosa. La ira crea discordias.

II. La compañía para la vida armoniosa. Prov. 22:24, 25.

La compañía de los iracundos y de aquellos que se enojan con facilidad es peligrosa para el que quiera llevar una vida armoniosa.

III. La bondad en la vida armoniosa. Prov. 25:21-22.

Actitud cristiana frente a nuestros enemigos: el perdón.

IV. El uso correcto y el incorrecto de la lengua. Prov. 15:1; 25:18.

Evítese los chismes.

V. La sabiduría y bendición de una vida armoniosa. Mateo 5:9. Santiago 3:17.

1. Una bienaventuranza para los pacificadores. 2. El secreto de una vida armoniosa. Santiago 3:17.

Aplicación

Recordemos que para vivir en armonía con los demás lo primero que tenemos que cuidar es que seamos nosotros mismos la causa del mal que pretendemos combatir.

IGLESIA EVANGELICA ESPAÑOLA DEL BRONX

(Bajo los auspicios de New York City Mission Society)

800 East—156th Street, Nueva York, N. Y.

Pastor: Rdo. Agustín Alvira.
Misioneras: Srta. Solesnir Rivera,
Srta. Ernestina Zaragoza

Favor de avisarnos cuando venga para Nueva York. Queremos servirle.
A sus órdenes.

PRIMERA IGLESIA BAUTISTA DE HABLA ESPAÑOLA

85 Fulton Street, Brooklyn, N. Y.

★

PASTOR: RDO. JOSE ACEVEDO
24 Hicks St., Brooklyn, N. Y.—
Tel. Cu. 6-5053

TALLER BONILLA

★

MECANICA DE AUTOMOVILES EN GENERAL

★

PINTURA "DUCO", HOJALATERIA, TALABARTERIA

Calle Concordia — Ponce, Puerto Rico

Escudriñad las Escrituras

Por Víctor Colón Bonet.

VII. MEDIOS DE GRACIA EN LA EPOCA DEL EVANGELIO

La gracia de la fe por medio de la cual los escogidos pueden creer para la salvación de sus almas, es el trabajo del Espíritu; y es comúnmente efectuado por el ministerio de la Palabra; y por medio de la administración de los sacramentos, y oración es fortalecida y aumentada.

1.—**Las Escrituras.** Véase el estudio No. 1. (Puerto Rico Evangélico, febrero 10, 1947.)

2.—**Oración.** Dios oye y contesta: Salmo 65:2; 1ª Jn. 3:22; Juan 16:23. Hechos 10:31.

Cuando y donde orar: 1ª Timoteo 2:8; 1ª Tesalonicenses 5:17. Mateo 6:6; Efesios 6:18.

Por qué orar y cómo orar: Mateo 26:41; Marcos 11:25; Mateo 6:5. Romanos 8:26; Efesios 6:18; Lucas 22:41. Mateo 26:39; Mateo 9:38; Santiago 5:16; Lucas 11:13; Hechos 12:5; Filipenses 4:6; Santiago 1:6; Santiago 5:13, 14; Hebreos 12; 1ª Corintios 14:14, 15; Judas 1:20.

3.—**Sacramentos: Preparación:** Hechos 8:37; Hechos 2:38; Marcos 16:16; Mateo 28:19; Hebreos 16:31, 33; Hechos 9:6, 11, 18.

Bautismo de agua:

(a) Necesidad: Hechos 2:38; Marcos 16:16; Juan 3:5; Mateo 28:19; Juan 3:11á 15; 14.

(b) Significado: Colosenses 2:12; Romanos 6:3; 4. Gálatas 3:27; 1ª Pedro 3:21.

(c) No salva: Tito 3:5; 1ª Pedro 3:21.

(d) Fórmula: Mateo 28:19.

(e) Razones por qué algunos bautizan niños: Mateo 19:14. Lucas 16, 17; Hechos 2:39; Hechos 7:14; Hechos 16:31; 1ª Corintios 10:1-4; (sustituto de la circuncisión. Exodo 4:24-26)

4.—**Comunión:** 1ª Corintios 11:23-29; Mateo 26:26-30.

(a) Lo que profetiza: 1ª Corintios 11:26; Mateo 26:29.

(b) Preparación: 1ª Corintios 11:16-29.

(c) Por qué y cuando tomarla: 1ª Cor. 11:24, 26. Hechos 2:42; Juan 6:51-53.

(d) Quiénes la tomarán: 1ª Cor. 5:11; Mateo 7: 6; 2ª Juan 10; 1ª Cor. 11:27-29; 2ª Corintios 13:5.

(e) Modo de tomarla: 1ª Cor. 11:33.

Seer-suckers!!

de

Haspel Bros.

$19.50

Precio continental

CABRER

San Juan—Ponce—Río Piedras

Cuadros del Mundo en Que Vivimos
Por Gilberto Robles

Evangelismo en Puerto Rico
Por A. Archilla Cabrera

Noticias del Mundo Religioso
Por W. W. Reid

India o El Triunfo Político del Espíritu
Por D. Marrero Navarro

Factores Favorables para la Adoración
Por L. Rosario Nieve

Poemas
Por Isabel G. V. de Rodríguez

Secciones Permanentes

Puertorriqueños en Nueva York
Cooperativismo en Acción
Calendario Evangélico
Gráficas Bíblicas
Síntesis

Año XXXVI. Ponce, P. R., 10 de septiembre de 1947 Número

Estudio Fotográfico Castro

★

"El ESTUDIO de los NIÑOS"
Fotografías en Bellos Colores

★

Ponce de León 1453, Pda. 21.

Teléfono 2-5477 — Santurce, Puerto Rico

CALENDARIOS

1 9 4 8

Nos place anunciar la llegada de los Calendarios Evangélicos para el año 1948. Una portada lujosa y doce láminas a varios colores reproducidas de los originales de famosos cuadros religiosos.

P R E C I O S

100 calendarios	— — — — —	$25.00
50 "	— — — — —	13.50
25 "	— — — — —	7.50
12 "	— — — — —	3.50
1 calendario	— — — — —	0.35

Todo pedido debe venir acompañado del importe.

Librería "Puerto Rico Evangélico"
Aptdo. 1707—Ponce, P. R.

PRIMERA IGLESIA METODISTA DE HABLA ESPAÑOLA
Calle 111 Avenida Lexington

★

(La única Iglesia Metodista de Habla Española bajo los auspicios de la Sociedad Misionera)

Queremos Servirle

★

AVISENOS CUANDO VENGA A NUEVA YORK

★

PASTOR: RDO. DIEGO FLORES
Residencia: 504 West 134 St.
Nueva York 31, N. Y.

EDITORIAL

APUNTES Y RECOMENDACIONES

Hace un año la Convención de la Juventud Evangélica del Norte de Puerto Rico, reunida en el Ateneo Puertorriqueño abrió las puertas de su organización a las juventudes evangélicas de las iglesias no afiliadas a la Asociación de Iglesias Evangélicas de Puerto Rico. Aquella decisión fué acogida con simpatías en los círculos evangélicos.

Hace una semana la Asociación de Caballeros Evangélicos de Puerto Rico reunida en su asamblea general en el templo Metodista de Guayama aprobó con los votos de una considerable mayoría una resolución que en su parte dispositiva dice: "Por tanto: resuélvase por esta XVII Asamblea General de la Asociación de Caballeros Evangélicos de Puerto Rico, declarar como por la presente se declara, que los caballeros evangélicos pertenecientes a las Iglesias, Pentecostal, Misioneras de ambas ramas, Cruzada Evangélica, Defensores de la Fe e Iglesia del Nazareno, son elegibles para ser admitidos como miembros de la Asociación de Caballeros Evangélicos de Puerto Rico."

El día 13 de octubre se reunirá en el templo Evangélico Unido de Villalba la Convención de Jóvenes Evangélicos del Sur. Por el arraigo de esta organización en el movimiento evangélico y por su fecundo historial evangelístico no debe evadir el planteamiento del asunto que venimos comentando. Esperamos que las delegaciones con voz y voto que asistan a esta convención estudien con detenimiento los ejemplos de la Convención del Norte y de los Caballeros Evangélicos.

En el mes de noviembre celebrará su asamblea anual la Asociación de Iglesias Evangélicas de Puerto Rico en la ciudad de Ponce. Siendo esta organización la llamada a trazar la orientación general que ha de seguirse en la gran tarea de evangelizar a Puerto Rico, tampoco debe evadir ni dejar sobre la mesa la consideración de un asunto tan importante como la fusión definitiva de todas las fuerzas evangélicas.

La Asociación de Iglesias Evangélicas tiene ante si la responsabilidad de estudiar la obra de las iglesias y organizaciones que no están en su seno. Debe auspiciar un estudio sereno, sin prejuicios, a la luz de las realidades teológicas y estadísticas, de todas las iglesias a las cuales la Convención de la Juventud Evangélica del Norte y la Asociación de Caballeros Evangélicos les han dado acogida. Las personas que realicen ese estudio deben rendir un informe imparcial ante la asamblea soberana de la Asociación y ésta discutirlo con el detenimiento necesario, sin discursos y sin amenazas de represalias, respetando la voluntad de las congregaciones evangélicas, que finalmente es a quienes les corresponde decidir junto a quienes van a levantar el Reino de Dios en Puerto Rico.

EL SEMINARIO EVANGELICO

El Seminario Evangélico de Puerto Rico celebra su aniversario instalando su tercer presidente, el Rdo. Aaron F. Webber, quién sucede al Dr. Hugo J. Williams, presidente de la institución durante los últimos tres años.

La presidencia del Seminario Evangélico puede convertirse en uno de los puestos más importantes en la obra evangélica de Puerto Rico. No por lo que ofrece a quien lo desempeñe sino por lo que le exige. En el complimiento de las tareas docentes y administrativas, procede recordar que el Seminario Evangélico, como toda escuela teológica, existe fundamentalmente para dotar a nuestras congregaciones de un ministerio que sepa trazar la palabra de verdad y que pueda ayudar a otros a cultivar la vida abundante. Esa tarea principal podrá realizarla el Seminario Evangélico bajo la presidencia del Rdo. Aaron F. Webber y con la colaboración de su competente facultad siempre que las iglesias y los comités encargados de seleccionar los candidatos al ministerio entiendan, que es al mismo Seminario a quien corresponde fijar sus normas académicas. La contribución más valiosa que pueden hacer las iglesias para el éxito del nuevo presidente, de la facultad, de todo el Seminario, consiste en dotarles de un cuerpo de seminaristas inteligentes, estudiosos, con convicciones cristianas propias, y que tenga a su disposición los instrumentos y las facilidades necesarias para el mejor aprovechamiento de su talento y de su tiempo.

El Seminario Evangélico tiene además el deber de contribuir a la orientación de la iglesia evangélica puertorriqueña. Tan noble y delicada misión puede realizarse despertando la conciencia cristiana de sus estudiantes, haciéndoles sensibles a los problemas del pueblo puertorriqueño, con el cual han de trabajar sus graduados. En la medida en que el Seminario Evangélico sea una institución que responda a las necesidades de las iglesias puertorriqueñas tendrá las simpatías y la ayuda de éstas.

PUERTO RICO EVANGELICO

DIRECTOR
Jorge N. Cintrón

ADMINISTRADOR
Israel Bracer

Pres. Junta de Publicación:
Dr. Florencio Sáez.

⌘

Redactores: Samuel J. Vélez, Joaquín Vargas, Julia Torres, Antonio Luciano, José D. Camacho, Benjamín Santana, Santiago Santiago Alvarado, N. Briones Cruz, Miguel Limardo, Roberto Navarro, V. Colón Bonet, William F. Santiago, L. Rosario Nieves, Angel M. Mergal, Margaret de Webber, Domingo I. Rosado.

Jefe de Talleres: V. Paradizo.
Prensistas: E. Visot, H. Ocasio.
Moldista: Wilfrido Jiménez.
Circulación: V. Feliciano, Tirso Rosado.
Ujier: Alejandro Santiago.

⌘

Puerto Rico Evangélico es el órgano oficial de las denominaciones evangélicas: Bautista, Discípulos de Cristo, Metodista, Presbiteriana, Evangélica Unida de P. R. Se publica quincenalmente en los Talleres Puerto Rico Evangélico Inc. Admitido como correspondencia de segunda clase en las oficinas del correo de Ponce, P. R., el día 10 de julio de 1912, de acuerdo con la ley del 8 de marzo de 1879. Acogido a la tarifa especial de franqueo provista en la sección 1108 de la ley 8 de octubre de 1917. Afiliado a la Asociación de Iglesias Evangélicas de P. R.

⌘

Precio de Suscripción: Dentro de la Unión Postal, $1.50 al año. En los demás países, $2.00 al año. Pago Adelantado.

⌘

Toda la correspondencia relacionada con colaboraciones, noticias, secciones, será enviada al Director de la revista.

La correspondencia relacionada con suscripciones, anuncios, fotograbados, impresos y librería será dirigida al Administrador.

⌘

Oficinas de la Dirección, Administración y Talleres Tipográficos radicadas en el edificio "Puerto Rico Evangélico", calle Comercio 89, altos. Apartado de Correos 1707, Teléfono 723, Ponce, P. R.

Año XXXVI **Número 996**

10 de septiembre de 1947

Poemas

¡SIRVE!

El rosal que no da rosas
se torna mustio de tedio
y al hierro que no se usa
la herrumbe lo va comiendo.

La mente que se abandona
y no busca la verdad
muy pronto queda sumida
en la densa obscuridad.....

También hay quien se desvive
ostentando vanidad,
al tal luego le distinguen
como a un ser superficial.

Aquéllos que sólo piensan
en sí mismos, nada más,
todo lo ven deslucido
si es obra de los demás.

Es ficticio y aparente
el oropel mundanal,
sólo eterna, indestructible,
es la belleza moral.

Agua que se estanca en grutas
suélese petrificar.
Reflexionen los ociosos
hay más dicha en trabajar.

La diosa oportunidad
nunca mezquina sus alas,
se las da para triunfar
a quien ve brillar el alba.

Recordad la higuera aquella
que el buen Jesús condenó,
porque ni un higo tenía
en la cálida estación.

El cristiano verdadero
trabaja sin desmayar;
siempre le anima el deseo
de ser bueno y servicial.

Tengamos, pues, bien presente
que a Dios no es dable engañar,
"Que lo que el hombre sembrare
eso también segará."

(Gálatas 6:7)

EN SUS HUELLAS

Gusto seguir tus huellas, Jesús mío,
por eso vengo a ti, para implorarte
me dés valor en el andar sombrío
para subir la cuesta e imitarte.

Pues tú, sin miedo, sin horror, ni frío,
con el madero en cruz, sin agobiarte
ni Satán, ni la injuria del impío,
ascendiste al Calvario sin airarte.

Así quisiera caminar, sin llanto,
sin amargura, con mi cruz a cuestas,
y en mi anhelo, alcanzar cumbres enhiestas.

Sin un lamento que no sea santo,
sin una lágrima, callando el labio.....
mueva yo al pecador y aliente al sabio.

DOLOR Y VIDA

¿Qué tienes el alma herida
y de lo profundo sangra?
¿Qué está de angustia transida
por una traición amarga?

Deja, tú, cerrar la herida
Que ahondaron las cobardías,
no es feliz en esta vida
quien comete alevosías.

Tus alas remonten vuelo;
desde el alba quiere y lidia;
hallarás cumbres de cielo
en amar a quien te envidia!

¡SEÑOR!

¡Cómo se olvidan los sabios
de Tu existencia, Señor!
¡Cómo blasfeman los labios
que siembran odio y terror!

¡Cómo se destruye al hombre,
sin ningún temor de Dios!
¡Cómo buscan el renombre,
matando sin compasión!

¡Con tan horrendos agravios,
cómo se ofende al honor,
cual si surgieran resabios
de la barbarie peor!

Si tu bienaventuranza
se agosta como una flor,
danos Señor, la esperanza
que habrá un pacificador!

Y que vendrá sin tardanza
como fiel embajador,
sembrando, a tu semejanza,
en las almas el amor.

Isabel G. V. de Rodríguez.

Noticias del Mundo Religioso

Por W. W. Reid.

Los Estudiantes en China Anhelan Oportunidades

"En ningún otro lugar del mundo los estudiantes hambrean tanto por una educación como en China" dijo el Dr. Henry Sloan Coffin, ex-presidentedel Seminariao Unión de Nueva York, al regresar de un viaje al Oriente.

"Uno comprende esta realidad al visitar los salones de clases, hablando con los estudiantes en una memorable e inspiradora ocasión. Muchos de los estudiantes chinos están mal nutridos y peor vestidos, pero nada les desalienta en su empeño por educarse y no temen a las dificultades. Comparado con su deseo de estudiar todo lo demás resulta secundario."

* * *

Los Adventistas en Nueva Guinea dan Dinero para los Hambrientos en Europa

En la pequeña iglesia Adventista de Bisitabu, Papua, Nueva Guinea, la lección sabática trataba de la iglesia de Antioquía y su interés por los cristianos hambrientos que había en Jerusalem en los días del Nuevo Testamento..... Los cincuenta nativos de color presentes en aquella escuela bíblica, hombres y mujeres recién convertidos del paganismo, decidieron imitar a los antioqueños primitivos haciendo algo por los necesitados de hoy. Al efecto recientemente se recibió en los cuarteles generales de la iglesia Adventista en Washington, D. C. un cheque por la cantidad de $41.86 "para ayudar a los necesitados en Europa y para dar gracias a Dios por sus abundantes envíos de alimentos." Los nativos de Papua tienen un ingreso de $5 mensuales por persona.

* * *

Refugiados Europeos Son Acogidos en Australia

Regufiados europeos tienen más probabilidades de ser bien acogidos en Australia y Nueva Zelandia que en América..... En Victoria, los Anglicanos, Presbiterianos, Metodistas, Congregacionales, La Iglesia de Cristo y el Ejército de Salvación han formado un "Comité de Migración Interdenominacional" para asistir a los nuevos refugiados que llegan a Australia, y para ayudar al Ministerio de Inmigración.

Los primeros en recibir ayuda serán los 3,000 refugiados procedentes de Holanda, incluyendo 2,000 polacos y judíos alemanes. En Nueva Zelandia uno de los sínodos de la Iglesia Anglicana (Episcopal), acordó que como ahora se recibirán muy pocos emigrantes de Inglaterra, los refugiados de otros países de Europa pueden ser recibidos.

* * *

Los Protestantes Alemanes Necesitan Miles de Himnarios

Las Iglesias Evangélicas de Alemania necesitan miles de himnarios. El Concilio Mundial de Iglesias ha asignado $50,000 para suplir tan valiosa literatura. Las compras se harán en Estados Unidos o Inglaterra, pero no de himnarios, sino de la pulpa necesaria para producir el papel. Esa pulpa será enviada a Alemania. Allí 450 tipógrafos alemanes y otros obreros de las artes gráficas serán empleados en la producción de 50,000 himnarios al costo de 10 centavos cada uno. El mismo Concilio está haciendo los arreglos para proveer toda la pulpa necesaria para luego seguir imprimiendo literatura cristiana.

* * *

Los Católicos Americanos Desarrollan Programa Nacional de Recreación

Como un paso inicial en el desarrollo del programa nacional de recreación en miles de parroquias rurales a través de los Estados Unidos, la Conferencia Católica Nacional de Vida Rural, de la que Monseñor L. G. Ligutti, de Des Moines, Iowa, es ejecutivo, auspició una Conferencia de Líderes Rurales en la Iglesia de Campo Aurora en Walworth, Wisconsin. Se ofrecieron ponencias acerca de la filosofía de la Iglesia Católica en relación con la cultura rural, demostraciones técnicas y entrenamiento en la enseñanza de bailes folklóricos, canto coral, baile de grupos, drama, juegos familiares y técnicas histriónicas. Es parte de un plan nacional para mejorar la vida rural americana.

★

QUIEN ES QUIEN

Rdo. Gilberto Robles: Ministro de la Iglesia Evangélica Unida en Las Piedras, P. R., escribe los "Cuadros del Mundo en que Vivimos" que aparece en la página 7.

Isabel G. V. de Rodríguez: De su poemario **Atardecer Sereno** seleccionamos varias poesías. La autora ha publicado esta obra en La Aurora, Buenos Aires, Argentina.

Puertorriqueños en Nueva York: Una sección al servicio de los puertorriqueños en Nueva York. Publicaremos las noticias de las iglesias evangélicas de aquella urbe. Recogeremos el eco de sus problemas. En la próxima edición publicaremos un interesante artículo sobre los Evangélicos Hispanos en Nueva York escrito por el Rdo. G. Cotto Thorner.

SERMONES BREVES

La buena predicación debe ofrecer instrospección y perspectiva.

La fe es la disposición para realizar las doctrinas que creemos.

Un tonto también puede encontrar un auditorio que aplauda sus sandeces.

Una sonrisa cuesta muy poco y puede lograr muchísimo.

La vida se rinde ante los hombres de fe.

Una vida valiosa puede frustrarse por un placer mezquino.

No es religioso todo lo que aparece revestido de piedad.

Algunas personas no protestan de que su pastor esté participando en la política hasta que está en filas contrarias.

Con frecuencia es más fácil excusarnos que explicarnos.

El prejuicio siempre tiene audiencias.

Nunca resolveremos el problema del alcoholismo diciéndole a las victimas que no han cometido pecado.

Algunas personas van a la Biblia en busca de luz, otros van a buscar pretextos para sostener sus ideas personales.

Es muy interesante saber que Dios bendice el ministerio de algunos predicadores cuyos compañeros tratan de interrumpir.

India o El Triunfo Político del Espíritu

Por Domingo Marrero Navarro.

Gandhi: un hombre de espíritu que en política toma a Jesús en serio.

Con palabras casi poéticas nos llega el cable. Una nación libre, soberana e independiente nace con las campanadas de la medianoche a la vida pública internacional. La independencia de la India suscita en nosotros dos ideas y evoca los perfiles de una figura audaz, inaudita y profética.

La India no es nacionalidad. Es más bien un conjunto de nacionalidades cortadas por la más terrible diversidad de casta, lengua y religión. Parecía imposible hacer la independencia de un pueblo como ese. Y el imperialismo inglés aprovechaba la división y la ahondaba para así afincar su imperial cadena.

India en cambio tenía, como respuesta, una figura apostólica hecha más bien para el mundo del símbolo y del mito que para la ágil peripecia de la política contemporánea. Hindú, su norma y su enseña nacía de las páginas del Evangelio. A la sutileza engañosa de la política oponía Ghandi su fe en la fuerza avasalladora e incontrastable de un corazón que ama.

Es un loco. Un soñador, decían. A las ametralladoras inglesas opone espléndidos pechos sumisos. No irá lejos. Averiguaron que había estudiado derecho en Oxford. Que era de la más noble casta. Supieron que había luchado junto a los desvalidos en el Sur de Africa. Que había sido condecorado por- valor como miembro del cuerpo de camilleros en la primera guerra mundial. Lo veían entonces abandonando las maneras de occidente, envuelto en unas sencillísimas vestiduras que la industria doméstica había confeccionado para ahondar su raíz en los patrios recursos. Un hombre que aconsejaba a todo un pueblo a repudiar los onerosos impuestos sobre la sal incitando al pueblo a la desobediencia civil no viviría mucho porque se enfrentaba nada menos que con la encontrastable fortaleza del Imperio Británico.

Cuando las ametralladoras inglesas cantaron, Ghandhi invitó a su pueblo a no contestar mal por mal. Si aquí ha de haber asesinatos, dejadlos que ellos sólo sean los asesinos. Una mañana en que un puñado de mozos rebeldes perdió la cabeza y

contestó a la violencia con la violencia el santo de la política hindú se fué a la ladera de un monte, acongojado y triste, a castigarse a sí mismo por el pecado de otros. Y ayunó por días y días. Arrepentidos los mozos se allegaron hasta él. Los recibió y por respuesta abrió las páginas del Evangelio y comenzando con las aventuranzas les leyó todo el Sermón de la Montaña.

¿Qué hombre era este que fiel a su religiosidad indostana se inspiraba piadosamente en la vida y en las palabras de Nuestro Señor Jesucristo? El Santo de la India hizo más. Tomó a Jesús en serio y lo utilizó, confiando en la capacidad liberadora del amor, como la piedra angular del movimiento independentista de la India. Sin rencores, ni odios, dispuesto a enfrentarse con la muerte misma, descontando para comenzar su propia vida, se lanzó a la más peligrosa aventura política contemporánea. Su adversario terrible: el Imperio Británico. Con clara conciencia de los réditos y dividendos coloniales Inglaterra explotaba a 400 millones de hombres para satisfacer a unos pocos capitalistas ingleses. Fuerzas económicas, políticas, sociales retaban al Santo en su audacia. Y su arma esencial era el amor.

Los agudos malabaristas de la política europea se reían. Nadie puede hacer política con esas armas. Ellos habían aprendido a engañar y a defraudar con Maquiavelo, y les causaba risa la infantil candorosidad del hombrecillo de la India.

Hoy cuando el cable nos trae la noticia, abrimos los ojos sorprendidos y nos damos cuenta que sin sangre, sin enconos y rencores, frente a los más ingentes obstáculos hoy nace una nación libre, soberana e independiente que no está manchada de odios ni regada de sangre bastarda. Su sangre libertadora ha sido eminentemente sangre pasiva de mártires. La libertad de la India es hija de una lucha en que el arma más poderosa lo fué la fuerza inconquistable de un corazón que ama hasta la muerte. Y no hay fuerza en el mundo capaz de vencerla. La India es el tributo perenne a un hombre de espíritu que aun en política se atrevió a tomar a Jesús en serio.

Hoy mismo a la luz de la alborada en el Ashram de Sabarmati un grupo de hombres cava la tierra, trabaja ante la charka (telar) y hace los oficios de basureros. Han suspendido sus labores y esperan. Tienden la mirada alrededor por esos campos y se dan cuenta que sin odios ni amargura, aquí se ha fraguado el alma libre de la India. Y esperan de nuevo la figura de un hombrecillo simpático que con su voz serena y apacible les explique el Gita, y con él les añada las fuerzas para que una patria que es hija del amor pueda hacer reinar ese amor en medio de las divisiones ancestrales que han crucificado el alma de un pueblo. Quiera Dios que esa victoria lograda frente al interventor sea acrisolada por el vencimiento de los patrios recelos. Entonces diremos con radical veracidad: India: meridiano de libertad, hija del amor y del espíritu. ¡Salve!

ANUNCIESE EN ESTA REVISTA

Solicite

NUESTRAS TARIFAS

Diríjase al Administrador:

Puerto Rico Evangélico

Ponce, P. R.

Cuadros del Mundo en que Vivimos

Por Gilberto Robles.

Director: Va a dar comienzo un desfile de los cuadros del mundo en que habitamos. Como es natural, la mayor parte de estos cuadros nos hace ver los contornos de una hora que se nos va cuesta abajo..... Estos cuadros son de una negrura espantosa. Han sido trazados en el mismo color que los caracteriza. Pasa, pues, delante de nosotros el primer cuadro de nuestro desfile. Veamos.

Primer Cuadro—La Mundanalidad.

(Una joven representando el cuadro):

Yo soy la Mundanalidad. Llevo por símbolo una calavera y dos tibias que se cruzan. Uso distintos disfrases, pero soy inconfundiblemente una. Soy llamada por distintos nombres, pero a todos respondo. Soy amiga de lo frívolo, de lo superficial, de lo transitorio. Ando siempre por la senda ancha. Yo ando del brazo de Caín. Me siento a la mesa de Belsasar. Ando en compañía de Judas el Iscariote. Me separo de Cristo y soy Demas. Apelo a medios ilícitos y me llamo Samballat. No quiero saber de Dios y me confundo con los baales. Y a los que prefieren estar en comunión con las cosas del espíritu, yo los acecho día y noche. Quiero estrangularlos, eliminarlos.

Director: Esa es la situación. Y la misma halla abono en otra situación. Tenemos, pues, una situación fertilizando a otra, y como consecuencia de ello, sigue el mundo envuelto en las más lóbregas tinieblas. Fijáos, ahora.

Segundo Cuadro.—La Indiferencia Religiosa

(Una joven representando el cuadro):

Yo soy la Indiferencia Religiosa. Llevo por símbolo dos brazos cruzados. Expresan ellos la actitud del "no me importa." Es una actitud que denota una frialdad desconcertante ante todo aquello que rezuma pasión por los altos menesteres del espíritu. Soy enemiga declarada de toda actividad que se traduzca en manifestaciones de amor y servicio. Yo no sólo habito en los que no tienen fe en Dios o por lo menos alguna creencia. Habito, aunque usted no lo crea, en muchos de aquellos que dicen pertenecer a la iglesia. En ese sentido, yo mato toda buena iniciativa en la iglesia. Yo permanezco sentado mientras unos pocos llevan la carga. Me es totalmente indiferente el sostén de la iglesia. No me gusta visitar los enfermos. No me interesa hacer trabajo personal. No quiero asumir responsabilidades en la iglesia.

Director: Pero todavía, eso no es todo. Hay algo que en vez de hacerle a este mundo claro y expedito el camino que conduce a Dios, antes lo hace oscuro y confuso como todo un laberinto de Creta. Ved, pues.....

Tercer Cuadro—El Fanatismo Religioso

(Un joven representando el cuadro)

Yo soy el Fanatismo Religioso. Llevo por símbolo la figura de un pavorreal. Me gustan los cantones de las plazas. Cuando ayuno demudo mi semblante. Si diezmo lo digo a voces. No permito que nadie sea más santo que yo. Desprecio a los que no participan de mi manera de ser. Me gusta estrujar en el rostro de los demás mi condición de persona que pretende ser más consagrada que las demás. Me ensalzo hundiendo a los demás. Si alguien cae yo me gozo en ello porque así en más alta estima me tendrán. Le doy de puntapiés al que está al borde del abismo. Yo no estoy dispuesto a extender la mano a un Pedro que se hunde en el mar. Si estoy dispuesto a arrojar la primera piedra sobre una mujer cogida in fraganti. Prefiero pasar de largo ante un herido que hace gimiendo en el largo sendero de la vida. Soy intolerante e incomprensivo. Soy extremadamente intransigente. Pongo sobre otros cargas que yo mismo no llevo. Soy exigente con los demás, menos conmigo mismo.

Director: ¿Es eso todo? No; el desfile aún sigue. Ahora viene algo que muchas veces nos ha envuelto impidiéndonos así respirar el aire puro de la verdadera libertad. Y con ello se han frustrado los mejores propósitos, y han muerto al nacer las más nobles empresas.

Cuarto Cuadro.—La Vida Fácil

(Una joven representando el cuadro):

Yo soy la Vida Fácil. Llevo por símbolo un lugar seguro donde reclinar mi cabeza. Me agrada hacer lo que cuesta poco o ningún trabajo. Me contento con trazar planes, aunque luego no se realicen. Yo trazo hermosos castillos en el aire, pero no quiero acarrear la piedra con que se hacen los cimientos. Soy pariente cercano del ocio. Prefiero el cuello nítidamente blanco a las mangas de camisa arremangadas hasta arriba. Yo no puedo pronunciar las palabras: empero no como yo quiero, sino como tú." Eso sabe a copa amarga, a cosa difícil. No; no puede ser..... Yo no estoy dispuesto a pagar tan alto precio por ser leal a una causa. Yo no puedo afirmar mi rostro para ir a Jerusalem, porque Jerusalem es sinónimo de cruz. Es muy fuerte eso de tomar la cruz cada día para seguirle. ¡Cuán agradable la senda trillada de flores y no de piedras que hieren y espinas que punzan!

Director: Pero no todo es negrura en este mundo. Hay una claridad que avanza y penetra. Es un rayo poderoso que viene de arriba, que viene de Dios. Vedlo, ahí viene. Pero estad quietos, y conoced lo que hoy toca a nuestras puertas.

Quinto Cuadro.—La Vida en Abundancia

(Una joven vestida de blanco):

Yo soy la Vida en Abundancia. Llevo por símbolo una túnica blanca de "una sola pieza." Como la pieza de mi Señor. Voy por la vida silenciosamente. Sin ruidos estridentes ni gestos teatrales. Pierdo mi vida pero la hallo en los demás. Es como si echara mi pan sobre las aguas para encontrarlo dentro de varios días. Todo lo he dejado para servir a mi Dios y a mi prójimo. Quedan los placeres de la vida. Atrás quedan casa, amigos, hacienda..... Yo pasé junto a unos hombres que remendaban sus redes, y ellos me hicieron suya..... Yo ví a un hombre trepado en un árbol, le llamé, y él me declaró huésped de su hogar y de su corazón..... Yo me detuve junto a un hombre que servía en el banco de los públicos tributos, y él me tomó como cosa entrañable..... Yo

(Sigue en la página 18, Col. 3)

EVANGELISMO EN PUERTO RICO

Por A. Archilla Cabrera.

II

Métodos de Evangelización:

En la experiencia que he tenido observando los métodos de evangelización y cooperando de cerca con algunos **Evangelistas** de reconocida fama he llegado a juzgar que hay dos tendencias o movimientos en el evangelista fructífero y provechoso. El que yo llamo, **de adentro hacia afuera**, y el que se desarrolla, **de afuera hacia adentro.** ¿Qué son y en qué consisten? Veamos. En los sitios donde el Evangelio es desconocido, donde no se cuenta con núcleos básicos de organización inicial, las campañas se han movido **de afuera hacia adentro**, en teatro, calles, plazas, logias, etc., pero en donde se han encontrado los elementos de afinidad y consagración, vinculados a las fuerzas evangélicas, la campaña más efectiva y resonante, se ha movido a la inversa, es decir, **de adentro hacia afuera.** El pastor, los ayudantes, los oficiales de la iglesia local, las organizaciones de la congregación y cada hermano activo, diligente y consagrado han sido factores decididos y potenciales en la acción y el combate. Y en estas campañas de evangelización Dios ha realizado grandes cosas y mostrado innumerables maravillas utilizando los elementos más humildes para la realización de los planes más fecundos y bendecidos. Nosotros, después de 47 años de trabajos religiosos hemos pasado del período novedoso, espectacular y callejero, y estamos ahora en una época de consolación, formativa en los elementos de afinidad y propulsora en la contundencia y acción. No debemos distraer el tiempo precioso ni gastar energías vitales en lograr lo menos cuando podemos conseguir lo de mayor importancia.

En la evangelización los planes de Dios no han fracasado nunca, ha sido el hombre el fracasado. En los métodos para la presentación del Evangelio, cuando nos apartamos de la práctica divina el éxito es dudoso, pero cuando seguimos las normas del Divino Maestro, los resultados han sido provechosos, positivos, sorprendentes. Nuestro mismo Señor usó varios métodos de predicación en la conquista de las almas. La entrevista familiar, los pequeños grupos o las grandes multitudes, el reclamo directo, claro y oportuno, y otros más que sería prolijo seguir enumerando, pero en todos y cada uno de ellos el objetivo fué precioso y alcanzado: la Salvación de las almas. Huelgan los detalles, la relación histórica y las circunstancias de hechos, pero precisa e importa mucho, profundizar en la táctica seguida y la psicología demostrada con tanto éxito, para que evitemos errores y enfaticemos las buenas normas a seguir en la evangelización de la isla.

Sostengo, como tesis general, que la evangelización es un arte, y por lo tanto, sujeta a reglas y normas. Algunos confunden lastimosamente la ruda y tosca labor del artesano con los finos y delicados trazos del artista. El arte va alma adentro en la exaltación divina al encuentro del Creador; el otro moldea el barro con la mecánica precisión del alfarero. Para producir una obra de arte hay que tener alma y corazón de artista; para lo otro, sólo precisan la mecánica y los elementos de materialización fundidos rutinariamente sobre el molde. El artista crea, el artesano forma, combina; el uno depende de la inspiración divina; el otro, del brazo, de la mecánica; uno trabaja en la producción de objetos y de cosas materiales que el tiempo destruye; el otro produce para la vida y la Eternidad lo que "la polilla ni el orín corrompen, ni los ladrones minan ni hurtan"; el artista es instrumento de Dios en la labranza del Reino y la conservación de las almas, el artesano se agarra a la materia como el pulpo a la roca y ambos se confunden lastimosamente; el uno busca al Cielo para reflejar la gloria de Dios; el otro mira constantemente al barro para mostrar su pequeñez. El artesano para hacerse notorio necesita del grande y pavoroso viento que rompe los montes y quiebra las peñas, mientras que al otro bastan "el suave y delicado silvo" para que en ellos trascienda la sublime grandeza de Dios. Para uno, la rutina basta; para el otro la labor de creación es incesante, continua, progresiva. Con el artista el Reino avanza, las almas buscan su Dios, el cielo se abre y el trono de la Gracia resplandece; para el otro, la obra es humana y languidece con el hombre. Con el artista Dios vive en nosotros y se agita en nuestro ser, baja al sepulcro inmolado en el Calvario y se levanta glorioso venciendo en la tierra a la muerte para elevarse al Cielo. Cerremos el paso al materialista con su barro y su molde, y demos la bienvenida al Mensajero de de Dios con el arte que triunfa y el divino Redentor que vive y reina para siempre.

Lo que debe evitarse:

En los métodos de evangelización hay varias cosas que deben **evitarse**, tales como, la propaganda **bullanguera** de calles y de plazas; el Evangelismo de "alta presión" de efectos catalépticos y resultados sensualistas; los que pretenden el monopolio del Espíritu y se entregan a las pasiones de la carnalidad; los ramplones, bufónicos y gesticuladores; platónicamente místicos y positivamente satánicos, que sueltan a Barrabás y condenan a Jesús..... Contra todo eso debemos estar alertas para evitarlo, porque es contrario a la seriedad del Evangelio y menoscaba la dignidad del verdadero culto al Señor.

Lo que debe acentuarse:

Por el contrario, debemos enfatizar la evangelización cultural de Prensa, de la Radio, del Hogar, de la Escuela, de las Iglesias y del Pueblo. Los programas deben ser estudiados, bien trazados y mejor dirigidos. Que el cántico eleve las almas al trono de la gracia y llame al pueblo cristiano a la mayor consagración. Que haya unidad en todo, desarrollo progresivo en los mensajes, dignidad personal en

(Sigue en la página 18)

Factores Favorables para la Adoración

Por Luis Rosario Nieves.

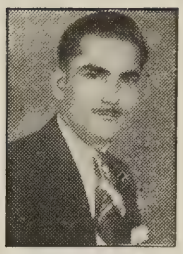

V

1. **El interés de Dios en bien del género humano:** Una verdad que es aceptada por todas las ramas del Cristianismo es que Dios está siempre dispuesto a tener **comunión** con el ser humano, pero según dice la palabra, para que haya esa **"unión común"** el hombre debe ser dócil y estar dispuesto a estar cerca de Dios, y más todavía, unido al Redentor mismo. Debe existir disposición y acción mutua para la unión. De parte de Dios siempre la hay. Falta que igual actitud exista en el ser humano.

La palabra **religión** da la idea de **"re-ligar"** esto es, volver a unir algo que fué separado en sus partes o integración. Ese ha sido el mayor interés de Dios a través de las edades: unir a El a todos sus hijos. Eso ha estado tratando de hacer desde el desgraciado momento para el mortal, en que por un acto de desobediencia fué echado fuera del edénico paraje donde el Creador le colocó. Tal interés de parte de Dios sirvió de motivo para la inspiración que Dios mismo dió a los hombres piadosos durante el período patriarcal; para sus cuidados con el pueblo escogido de Israel, ya como una familia numerosa en Egipto, ora como tribus peregrinas a través del candente desierto, o ya como monarquía teocrática, debidamente constituída; para el envío al mundo de profetas y guías espirituales en los momentos de crisis; para el sacrificio vicario de Cristo en la cruz; para la selección y preparación del grupo apostólico que regó la simiente del amor y proclamó los principios del glorioso Evangelio durante los primeros siglos de la Iglesia Cristiana; para la difusión de las nuevas de Paz y de Gracia, usando medios pacifistas y educativos, a través de la sediciosa Europa, de la selvática Africa, de la fatalista Asia, y de la progresista América.

2. **La Religiosidad del Hombre:** Tanto el descartado "instinto religioso" de la antigua "ciencia del alma", como el llamado **cuarto deseo fundamental** (el de nuevas aventuras) de la moderna psicología, reconocen una tendencia natural en el individuo a buscar aquello que trata de lo espiritual, del más allá, de lo divino, de lo eterno, de lo intangible, de lo que creemos es de más valor. Durante la guerra se ha demostrado que "no hay ateos cuando están en las trincheras." Los que estuvimos muy cerca del gran peligro inminente y contemplamos los horrores y sufrimos las vicisitudes de la vida militar fuimos testigos de ese "espíritu religioso" en todos los soldados y oficiales. Aún aquel que se ufana de ser ateo, en ciertos momentos se contradice a sí mismo, porque da muestras de creer en Dios y tener fe en la Providencia divina. Inconscientemente lo refleja en sus juramentos, interjecciones, exclamaciones y promesas.

Históricamente podemos probar que el hombre siempre ha estado buscando y tratando de adorar a Dios. En la oscura antiguedad, el salvaje admiraba la brillantez del radiante sol; la placidez de las noches iluminadas por la argentada luna o por las titilantes estrellas; lo imponente del inmenso mar, la policromía de la selva en plena florescencia primaveral con su derroche de luz y color; la vegetación exhuberante y las riquezas de los frutos. Al contemplar tanta belleza aquel salvaje, muy satisfecho elevaba su vista y su pensamiento hacia la misteriosa bóveda celeste para dar gracias a ese "Algo" que proveía aquellas cosas que le agradaban y satisfacían su cuerpo y deleitaban su espíritu, a ese poder sobrenatural que los áegipcios llamaban **Amón; Allá** los árabes; **Zeus,** los griegos; **Júpiter** los romanos; **Bed Murdack,** los babilonios; A los romanos; **Bed Murduck,** los babilonios; **Ahsur,** los asirios; **Omacha,** los persas; y **Jehová** los israelitas. Cuando tronaba el rayo y el filo luminoso del relámpago cortaba el espacio, lo mismo que cuando las tormentas y temblores destruían sus viviendas y cuando las plagas y calamidades diezmaban sus familias, creían aquellos antiguos que su Dios estaba airado y trataban de apaciguarlo con presentes materiales y sacrificios humanos en una atmósfera de misteriosos e imponentes ritos. Todos esos pueblos, aunque de manera distinta—tal vez algunos usando medios equivocados—han tratado de buscar y agradar a Dios, a quien también le daban un nombre significativo para ellos, distinto, como hemos visto, de los otros pueblos.

3. **Desarrollo progresivo del concepto de Dios.** Desde el hombre primitivo que en la soledad del campo levantaba un altar de toscas piedras para señalar el sitio donde creyó haber tenido una revelación de la dividinad, y psasando sucesivamente por las etapas intermedias de la adoración en el tabernáculo movible durante la peregrinación por el desierto, en el templo de Jerusalem, y en la sinagoga judía originada durante el exilio o cautividad en Babilonia, hasta el hombre moderno que asiste a majestuosas catedrales de preciosos estilos y con toda clase de comodidades para el ritual, los conceptos acerca de Dios y de la religión no han cambiado fundamentalmente, sinó que han sido modificados, esto es, han evolucionado, o sea, han variado en algo para ser mejorados y desarrollarse progresivamente. Por lo menos hoy son más humanos. No es que hayamos tratado de rebajar los atributos de la deidad, pero sí, consideramos hoy a Dios más amoroso, sin dejar de ser justiciero; más benigno, sin implicar ello debilidad en su carácter santo. Es más, ese concepto evolutivo, lejos de rebajar la divinidad, trata de ensalzarla merecidamente, pues al comparar la humanidad con ella, resalta Su grandeza, Poder y Santidad, sobre la pequeñez, impotencia y maldad del hombre.

4. **Concepto ..de la salvación ..como** premio eterno: En todos los períodos de la historia humana se ha reconocido la existencia más allá de la tumba, en la cual el hombre goza de los placeres benditos que le ofrece ese Ser Supremo en quien se cree, o sufre los tormentos de Su terrible ira, como obra y consecuencia del mal que el mismo mortal ha hecho. Todas las religiones ofrecen al humano un estado de bendición futura como premio por el bien que hace. Este concepto y esta creencia son una retranca que refrena en gran manera la fuerza de nuestros impulsos y reduce bastante la frecuencia con que estos se manifiestan.

El Dr. Mergal Escribe

Termino esta serie de minúsculos reportajes haciendo mención de mi viaje a Green Lolse, Wis.

Este es el centro de Conferencias y reuniones veraniegas de la Convención Bautista del Norte. Está situado a lo largo de la ribera occidental del lago. Una propiedad de más de mil acres, que perteneció a Víctor Lawson dueño del Chicago Daily News. El lago es el más grande y más profundo de esta Tierra de Lagos (Lan'o-Lakes), siete millas de largo y tres de ancho. Apacible, verdáceo y hermoso a todas horas. "Un paraíso, un verdadero Edén."

Asistí a la Conferencia de Misiones. Allí tuve el privilegio de conocer los héroes ignorados, que siembran generosamente sus vidas en apartados rincones de la tierra; y también los líderes prominentes, como Oscar C. Johnson, George Pitt Beers, Arnold C. Ohrn y William Mueller. Tanto de unos como de otros se recibe esa acogida cordial, sin pretensiones, con la mayor naturalidad como si fuera y en efecto es la reunión de una gran familia, cuyos miembros nunca antes se habían conocido.

A mi regreso a Nueva York, el viernes 22, llamé a don Hipólito Cotto Reyes, quien ya está en su residencia, convaleciendo por segunda vez, y anticipando la alegría de una posible visita a su isla para el próximo julio.

El sábado 23 de agosto después de nueve horas y media de tranquilo y divertido vuelo, aterrizamos, digo el avión, en suelo puertorriqueño, a las 5:30 p. m.

NOTAS

Falleció el licenciado Luis Montalvo Guenard

En la ciudad de Mayaguez, donde se encontraba con el fin de llevar unos casos a la Corte de Distrito, falleció repentinamente el distinguido letrado Don Luis Montalvo Guenard, hermano de los prestigiosos doctores, señores J. L. Montalvo Guenard y Andrés Montalvo Guenard y padre del jóven Franklin Montalvo, actualmente Capellán del Hospital Presbiteriano de Santurce, P. R.

El Lcdo. Montalvo era natural de Mayaguez y residía en Cabo Rojo durante muchos años, habiendo desempeñado en aquel pueblo el puesto de Juez Municipal. Ultimamente residía en Bayamón junto a su esposa e hijos.

Al consignar tan triste nueva expresamos nuestra más sentida condolencia al compañero Rdo. Franklin Montalvo como a todos los familiares y deudos por tan sensible perdida.

* * *

El Rdo. Aaron F. Webber Nuevo Presidente del Seminario Evangélico

El día 12 de septiembre de 1947 el Rdo. Aaron F. Webber, será instalado como tercer presidente del Seminario Evangélico de Puerto Rico en el templo de la Primera Iglesia Bautista de Río Piedras, rigiendo en esa ocasión un programa especial en el cual participará el Dr. Angel Archilla Cabrera en representación de la Junta de Síndicos del Seminario Evangélico.

En esa misma ocasión se procederá a la instalación del Rdo. Domingo Marrero Navarro como Profesor de de la institución en representación de Iglesia Metodista.

El Rdo. Aaron F. Webber quien antes desempeñaba las funciones de Misionero General ante las Iglesias Bautistas de Puerto Rico fué profesor de Griego y Nuevo Testamento durante muchos años en la misma institución donde ahora viene a ser su Rector.

El Rdo. Domingo Marrero, es graduado de la clase de 1930 del Seminario Evangélico. Durante los últi-

En la noche del 25 de julio de 1947 ante el altar de la Primera Iglesia Presbiteriana de Aguadilla, oficiando el Rdo. J. L. Santiago Cabrera fué bendecida la unión matrimonial de la Srta. Mirta Celeste Ramos Cruz con el caballero don Luis Rafael Ramos Ferris. Actuaron como padrinos la Sra. Emilia Ferreris de Ramos y el Sr. Juan Ramos Badillo. La recepción se celebró en el hogar de los esposos Ramos-Cruz.

NOTAS

mos años sirvió como Pastor de la Fraternidad de Universitarios Evangélicos y como profesor en el Colegio de Humanidades en la Universidad de Puerto Rico.

* * *

El Dr. Florencio Sáez hablará en la Asamblea de Graduados del Seminario

En torno a sus impresiones de la asamblea de la Asociación Mundial de Escuelas Bíblicas celebrada en Birmingham, Inglaterra y a la cual asistiera como delegado de la Asociación de Iglesias Evangélicas de Puerto Rico junto al Rdo. Juan Bidot, el Dr. Florencio Sáez, nuevo decano del Seminario Evangélico, dictará una charla ante los graduados de esta institución el viernes 12 de julio por la tarde.

La secretaría de la Asociación de Graduados, en carta circular suplica la asistencia de todos los graduados a esta actividad así como a las demás celebraciones del día en el campus del Seminario.

* * *

El Pastor Sr. José D. Camacho instalado en la Iglesia Bautista de Yauco

La Iglesia Bautista de Yauco tuvo el placer de celebrar junto a los visitantes de otras iglesias y demás amigos el programa de instalación de su nuevo pastor Sr. José D. Camacho, el viernes 15 de septiembre a las ocho de la noche.

En las ceremonias de instalación participaron los Rdos F. Colón Brunet, Misionero General Bautista, Aaron F. Webber. Presidente del Seminario Evangélico de Puerto Rico, Erasmo Bernier, pastor de la Primera Iglesia Bautista de Ponce; Adolfo Camacho, pastor de la Iglesia Bautista de Orocovis y padre del nuevo pastor; el profesor Andrés Montalvo, el Sr. Tomás Pérez, y el nuevo pastor Sr. J. Camacho, quien clausuró el acto con breves palabras.

El pastor Sr. J. Camacho sirvió durante algún tiempo en la Iglesia Bautista de Corral Viejo. Redacta para esta revista la sección de noticias de su denominación.

* * *

Fallecimiento

El día 20 de agosto de 1947 falleció en la ciudad de Ponce el Sr. Pedro Gregorio Lugo, natural de Peñuelas y hermano del Rdo. Evaristo Ramírez Lugo.

El Rdo. Antolín Castillo dirigió los funerales en la casa mortuoria en la calle California de esta ciudad.

* * *

Muere de Pulmonía el Obispo E. G. Richardson

Filadelfia, 5 de Sept. (PA)—El Obispo Ernest G. Richardson, de 72 años de edad y lider de la Iglesia Metodista en Wisconsin, murió esta mañana en un hospital de la ciudad, víctima de la pulmonía.—(El Imparcial)

Recientemente contrajeron matrimonio los jóvenes Sr. Angel Luis Rosa y la Srta. Esther Elsie Maldonado, de la Iglesia Bautista de San Antón.

La boda fué solemnizada en la Primera Iglesia Bautista de Habla Hispana. Oficiando el Rdo. Guillermo Cotto Thorner. La recepción se celebró en el hogar de los esposos Caro-Rosa.

CALENDARIO EVANGELICO

Viernes, 12 de septiembre: Programa del Vigésimo Octavo Aniversario e Instalación del Tercer Presidente, Rdo. Aaron F. Webber del Seminario Evangélico de P. R. Templo Bautista, Calle Brumbaugh Río Piedras, 8:00 P. M.

Junta de Síndicos del Seminario Evangélico: Reunión en el edificio de Administración. 10:00 A. M.

Asociación de Graduados del Seminario Evangélico: Asamblea Anual en la capilla del Seminario. 2:00 P. M.

Comida Fraternal de la Junta de Síndicos, Graduados y Visitantes en honor al nuevo Rector Rdo. Aaron F. Webber. 6:00 P. M.

Sábado 21 de septiembre: Mitin Evangélico en la Plaza Pública de Comerío, P. R. Oradores: Rdo. José Vilar y Profesor Rdo. Domingo Marrero Navarro.

Domingo, 28 de septiembre: Aniversario de la Iglesia Metodista de Comerío, P. R. Predicador: Rdo. Félix Encarnación Ramos.

Lunes, 13 de octubre: Convención de la Juventud Evangélica del Sur de Puerto Rico en el Templo Evangélico Unido de Villalba. En el servicio de la noche predicará el Rdo. William F. Santiago Vázquez, pastor de la Iglesia Metodista de Playa de Ponce, P. R.

Jueves 18 de septiembre. Ceremonia de instalación del Rdo. Milton Dávila como Pastor Asociado de la Primera Iglesia Bautista de San Juan. Participarán en el acto los Rdos. Aaron F. Webber y F. Colón Brunet.

Todos los jueves 3:30 P. M. Estación WPAB, 1370, Ponce. "La Voz del Calvario." Servicio evangelístico. Himnos Sagrados y un corto mensaje. Auspicia la Iglesia Menonita de La Plata. Director Rdo. Hershey.

Estudiantes Evangélicos

Hacia Una Conciencia Estudiantil Cristiana

Escuela de Enfermeras, Hospital Presbiteriano

Sociedad de Esfuerzo Cristiano:

Estos meses han sido unos de grandes, buenas y provechosas actividades para nuestra sociedad.

Pedimos la cooperación de distintas denominaciones del área metropolitana y fuera de la misma, para celebrar servicios de índole interdenominacional y fuímos correspondidas de manera muy gentil y simpática, tal como lo esperábamos.

Tuvimos las visitas de las siguientes Sociedades de Jóvenes: Discípulos de Cristo de Vega Alta, Unión Bautista de Jóvenes de Barrio Obrero, Alianza Cristiana y Misionera de la Pda. 17; Jóvenes Metodistas de Villa Palmeras, y además el Cuarteto Menonita de La Plata, acompañado de su pastor el Rdo. L. Hershey. Todas estas sociedades nos trajeron servicios inspiradores y llenos de entusiasmo. Sirven estos servicios de índole interdenominacional para entusiasmar y despertar más interés entre nuestras muchachas por los asuntos del Reino de Dios.

Através de estas líneas queremos expresar nuestra más profunda gratitud a todos estos buenos hermanos que han cooperado de manera tan desinteresada con nuestra Sociedad de Esfuerzo Cristiano.

Nuevas alumnas:

El día 24 de junio vinieron a formar parte de nuestro cuerpo estudiantil 27 jóvenes que llenas de interés y anhelo quieren unirse a nosotras en nuestro empeño de llevar consuelo y alivio al ser humano, tanto en lo físico como en lo espiritual. Este grupo está cooperando grandemente con nuestra Sociedad de Esfuerzo Cristiano y con nuestro círculo de oración. Esperamos que ellas sigan cooperando siempre con este mismo interés con que han comenzado.

Nuestro Nuevo Capellán:

Nos sentimos altamente regocijadas y a la vez agradecidas a Dios por habernos concedido el privilegio de tener como nuestro director religioso al Rdo. Franklin D. Montalvo. Cuando supimos de la partida del Rdo. Angel Luis Seda hacia los Estados Unidos, a la vez de alegrarnos por su nuevo triunfo, nos entristecimos un poco porque creímos que nos sentiríamos solas luchando como barco sin timón en alta mar. Para gran sorpresa y satisfacción nuestra no ha sido así, antes al contrario, hemos encontrado en nuestro nuevo director otro, que al igual que el Rdo. Seda, da su tiempo, interés y entusiasmo a cooperar con nosotras y a luchar valientemente por la causa de Cristo en este sitio.

Nuestros mejores deseos y nuestra más sincera acogida entre nosotras al Rdo. Franklin D. Montalvo.

Ernestina Rivera, R. N.
Pres. Soc. Esf. Cristiano.

La Srta. Edna Brunilda Rodríguez, de la Iglesia Evangélica Unida de la Calle Marina de Ponce, hija de los esposos Don Ernesto Rodríguez, y Doña Ana J. de Rodríguez saldrá próximamente hacia los Estados Unidos para iniciar sus estudios universitarios en el "State Teacher's College" de Virginia. La Srta. Rodríguez es graduada del Colegio Robinson de Santurce, Puerto Rico.

SOCIEDAD INTERNACIONAL DE ESTUDIANTES

Cadena de Correspondencia.

1. Vera Petersen. Cristovam Colombo. 2917 Porto Alegre, Brasil.
2. Lola Arteaga Spósito. Ave. Sur No. 80 Caracas, Venezuela.
3. Juan Daniel Parrillada. Monero 374. Rosario, F.C.C.A., Argentina.
4. Olga Lopetegui. Casilla Casilla 197, Valdivia, Chile.
5. Violeta Davyt. Colonia Valdense. Dpto. Colonia, Uruguay.
6. Ernesto Héctor Cibils. Constituyente 1467, Montevideo, Uruguay.

A. Remita a la primera persona de la lista una tarjeta postal diciendo: "Cadena de Correspondencia de los Estudiantes Internacionales" juntamente con su nombre y dirección.

B. Saque cinco (5) copias de esta carta, sacando afuera el nombre del primero de la lista y colocando el suyo en sexto lugar.

C. Si ésto no le interesa, devuelva esta carta al último de la lista o pásela a otra persona que pueda seguir esta interesantísima cadena.

D. Envíe estas copias a cinco conocidos, de esta manera recibirá en poco tiempo muchas postales y será interesante ver su lejana procedencia.

Nota: Haga todo con precaución y rapidez. Buena suerte.

Y dijo Dios a Noé: "El fin de toda carne ha venido delante de mí; porque la tierra está llena de violencia a causa de ellos; y he aquí yo los destruiré con la tierra."

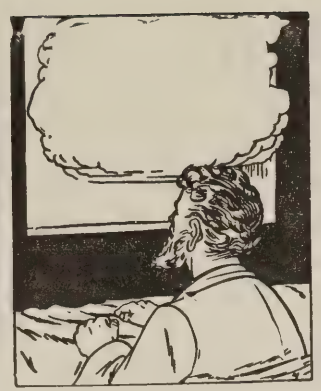

"Házte un arca de madera. Harás aposentos en el arca. Y la embetunarás con brea por dentro y por fuera. Una ventana harás al arca."

Noé: ¿Entraré sólo en el arca?

Dios: Estableceré mi pacto contigo, y entrarás en el arca tú, tus hijos y tu mujer y las mujeres de tus hijos contigo.

"Y de todo lo que vive, de toda carne, dos de cada especie meterás en el arca, para que tengan vida contigo.....

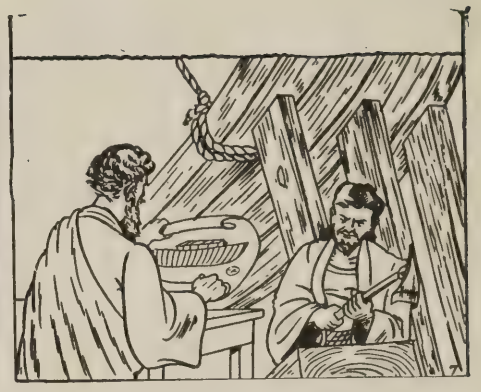

Hízolo así Noé; conforme a todo lo que Dios le mandó.

Y Dios dijo a Noé: "Entra tú y toda tu familia en el arca, porque a ti he visto justo delante de mí

"De todo animal limpio te tomarás de siete en siete, de ambos sexos."

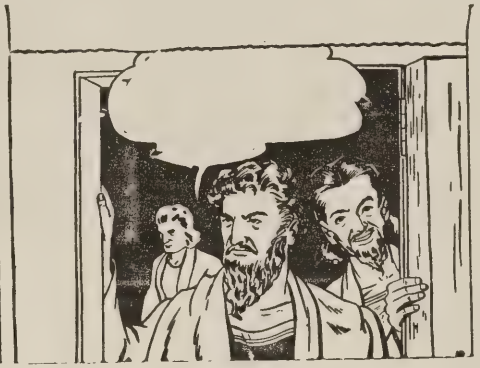

Noé: "Ya todo está preparado. He obedecido la voluntad de mi Dios.

Mientras tanto en el pueblo cercano muchos hombres se mofaban de Noé y lo llamaban loco.

Convención Juventud Evangélica del Sur

TEMPLO EVANGELICO DE VILLALBA, LUNES 13 DE OCTUBRE

Damas Evangélicas

Julia Torres Fernández—Redactora,
Playa de Ponce, P. R.

MENSAJE DE LA PRESIDENTA

A nombre de la Asociasión Insular de Damas Evangélicas de Puerto Rico me complazco en extender un cordial saludo através de Puerto Rico Evangélico a las Damas Evangélicas de la isla. La Junta Directiva ofrece la más decidida cooperación a las sociedades locales y confiamos en que, ya que la Asociación cumplirá su primera década de actividades, tengamos una buena festividad de Aniversario. Dios nos lo conceda así. ¡ADELANTE, COMPAÑERAS!

Nueva Directiva:

Presidenta, Sra. Jacobina R. de Toro. Box 846, Mayaguez, P. R.

Vice-presidenta Sra. Julia Gonzalez. Humacao, P. R.

Secretaria, Srta. Aurora Barrios. San Germán, P. R.

Vocales: Sra. Emilia F. de Sáez. Box 81, Río Piedras, P. R.

Sra. Secundina Torres. Box 1666, Bayamón, P. R.

Historiadora - Sra. Emily D. de Ruíz. Box 125, Mayaguez, P. R.

Salud y éxito.

Fraternalmente,
JACOBINA R. DE TORO
Presidenta

* * *

ASAMBLEA ANUAL
De la Unión de Sociedades de Damas Bautistas de P. R.

Con gran entusiasmo nos dimos cita las damas Bautistas de P. R. en la simpática ciudad de Ponce, para celebrar nuestra Décima Octava Asamblea anual.

En esta primera reunión tuvimos el placer de saludar a la hermana Julia M. Luciano, Presidenta de Asociación Insular de Damas Evangélicas de Puerto Rico. Ella expresó breves palabras en nombre del organismo femenil interdenominacional que representa.

Organizada la Asamblea, hallamos que las sociedades de Río Piedras y San Juan tenían el liderato en representación. La presidenta, Sra. Angeles A. Navarro, nombró algunos comités temporeros. De estos, el Comité Pro Donativos Hogar de Ancianos, quedó organizado con carácter permanente.

Aprovechamos para recordar a todas las Sociedades que envien sus presentes, lo antes posible a esta servidora, a la siguiente dirección: Sra. Gloria B. Rodríguez Plata, Apartado 13, San Lorenzo, P. R. Pronto celebraremos una reunión de exhibición. El producto de venta de estos regalos será dedicado al fondo Pro Hogar de Ancianos.

Tuvimos un paréntesis para recordar a nuestra hermana fenecida, María Dieppa. Enviamos una comisión con un ramo de flores a visitar el hogar de una hermana de la Sociedad de Ponce que había muerto el día anterior a nuestra asamblea. Elevamos preces por la salud de nuestra Secretaria Corresponsal, Sra. Lolita López, quien está enferma en la ciudad de Nueva York.

La tónica de nuestra Asamblea la constituyó la presentación de los temas devocionales. La señora Antonia Camacho, disertó sobre el tema: "Prestas a Servir." En forma sencilla y clara nos dió enseñanzas, producto de una vida experimentada en el evangélio.

Otro punto de sumo interés fué el Foro en el que se discutieron problemas que afectan a todas nuestras sociedades. Los grupos heterogéneos y la mala distribución de responsabilidades; la escasa disposición a ocupara cargos en la iglesia y otras sociedades; aparente desinterés de las jóvenes casadas por ingresar a la Sociedad de Damas. Fué marcado el interés en este foro.

El servicio de la noche fué amenizado por el coro de la Iglesia Local. Tuvimos un gran mensaje y fuimos bendecidas grandemente por Dios.

Deuda de gratitud contrajo nuestra Unión con el hermano Sr. José D. Camacho, pastor en Corral Viejo. Sustituyendo a la compañera, Sra. Abigaíl Y. de Vega nos orientó en el tema: "Prestas a Doctrinar." "Las damas tienen la gran responsabilidad de cooperar con el pastor ganando almas y doctrinándolas en la conversación informal—nos dijo el predicador.

La Presidenta rindió el informe de sus labores. Quedó demostrado una vez el espíritu misionero que caracteriza a la hermana Navarro. Incansable es lo que podemos decir de nuestra presidenta.

Los Comités de Distrito refirieron sus actividades. El Distrito Norte se destacó como el más activo. El Comité de Radio realiza una labor que merece el apoyo de todos. El Comité Pro Hogar de Ancianos informó gran progreso en la recaudación de fondos. El Comité de Retiros en forma cumplida informó cumplida su obligación. Hizo arreglos para el próximo Retiro en Barranquitas., durante los días 25 y 26 del mes en curso. Encarecen la representación de todas las sociedades.

Las siguientes sociedades realizaron la mejor labor del año: San Juan, mayor número de miembros; Caguas y Río Piedras, mayor cantidad de ofrendas; Caguas, mayor contribución a la iglesia; Río Piedras, mayor cantidad en ofrendas especiales y San Juan, mayor contribución al fondo de Beneficencia.

La directiva del nuevo año quedó constituída en las siguientes:

Presidenta: Sra. Belén Navarro.

Vice-Presidenta: Sra. Ernestina Concepción.

Secretaria: Sra. Clarisa Torres.

Sec.Corresponsal: Sra. Gloria B. Rodríguez Plata.

Tesorera: Sra. Aurea Coll.

Vocales: Sra. Isabelita A. y Sra. María Rodríguez.

* * *

Damas Evangélicas.....

¿Cuántas suscripciones para Puerto Rico Evangélico conseguirán ustedes desde ahora hasta diciembre? Empiecen sus gestiones ahora mismo, en su hogar, en su Iglesia, en su comunidad.

Cooperativismo en Acción

Rdo. José Vilar, Redactor, Juana Díaz, Puerto Rico.

AUTOR

¿DE QUE SE PUEDE HACER UNA COOPERATIVA?

Entre las preguntas que he recibido de los lectores de esta página, una es la que sirve de epígrafe.

Una cooperativa se puede contituir de cualquier cosa que tienda a fomentar la solución de una necesidad ecónomica de un grupo interesado. Se puede organizar una cooperativa hasta, para hacer los gastos de entierro. Las más importantes cooperativas a mi entender son: Cooperativas de Consumo, Cooperativas de Crédito, Cooperativa de Producción y Cooperativas de Servicios Médicos. Puerto Rico necesita principalmente de estas clases de cooperativas, en éstas está resumido todo lo referente a suplir las necesidades de la clase media y trabajadora del pueblo.

No se puede organizar una cooperativa si antes no se hacen cooperadores. Es un error en que han caído muchos en este país y como consecuencia fracasó la cooperativa y por ende la moral cooperativista y el entusiasmo de muchos. De ahí la apatía reinante hacia el cooperativismo.

Tenemos que reconocer la labor que está realizando el actual gobierno por levantar la moral cooperativista y el fomento que dá a este movimiento. La última Legislatura aprobó una ley de Cooperativas muy sabia y que sin duda llevará muy adelante al cooperativismo insular.

Un Credo

Para que el cooperativismo triunfe, es necesario que infiltremos en la mente y en el corazón de los cooperadores un credo. Entiendase bien lo que quiero decir: Un Credo. El hombre humilde y de pocos recursos intelectuales también es capaz de morir por un credo. No se diga que nuestro pueblo no sirve para la cooperación. De la misma carne y sangre eran los hombres que morirán en el Circo Romano.

A veces se hace propaganda de cooperativismo, haciendo ver a las gentes que en la cooperativa el arroz se vende a un centavo más barato y se empieza por infiltrar un error en la mente del público y el odio en el comercio organizado. El que piensa en el valor de un centavo en asuntos de cooperación nunca será bien Cooperador. Con esto se forma el hombre egoista. El beneficio de la Cooperación estriba en otros sitios: La ayuda mutua, la libertad individual y colectiva y el fomento de la relación entre los hombres que quiere decir fraternidad, unión y redención.

Es necesario que los que desean organizar una cooperativa sientan su insuficiencia y la necesidad de complementarse uniéndose a los otros. Se necesita un credo que los una. Una persona que esta dispuesta a sacrificarse, una persona que compraría tiempo si este se vendiese, no es apta para cooperador. Sin una necesidad inicial la cooperación no surge. Sin un credo de acción la estructura jurídica no anda. Se queda como el coche sin motor, el juguete sin cuerda, o como el cuerpo sin el alma. Si una persona entra en una cooperativa de consumo, por ejemplo, con el animo de ahorrarse dos centavos en un artículo esa precisamente no sirve para la cooperación. Una persona tan leal a dos centavos como quisieran hacerlo ciertos fomentadores es necesariamente mercenaria, necesariamente sobornable. Y el que entra en una cooperativa con la idea de hacerla florecer tiene que ser insobornable... Por supuesto después de lo dicho, que un credo sin nada más no garantiza el évito. Una cooperativa para llegar a perdurar y florecer tiene que guardar reglas de salud. Ya en el número anterior citamos el acróstico que en síntesis nos daba las más importantes reglas de salud para una cooperativa.

Movimiento Cooperativo Mundial

Tomamos una estadística del Cooperador Cubano del año de 1944.

En 1844 Rochdale 1 Sociedad 28 socios, $140.00.

En 1944 centenario de la fundación. 90 países, 774,510 sociedades, $142,-259,675 socios, $60,872,509.00. Estas se descomponen de la siguiente manera: Cooperativas de consumo: 48,796 con 58,884,157 socios. Agrícolas 637,665 con 64,564,295 socios; Profesionales 56,942 con 10,879,354; viviendas 21,-474 con 8,408,354 socios y diversas 9,633 con 523,515.

Considerando que el Reino de Dios, en lo que a su aspecto colectivo se refiere, se expresará en un orden económico cooperativo, debe ser el propósito de todo buen cristiano luchar por la formación de un eficiente movimiento cooperativo en nuestra Isla.

Consejos a los de la Casa

Debe la Asociación de Iglesias de Puerto Rico crear un Comite de divulgación Cooperativa, con el fin de dar a conocer los principios y prácticas cooperativas, llevando a efecto una campaña de divulgación, de charlas y conferencias. Organización de Grupos de Cooperadores en cada comunidad. Estos grupos serán integrados, sin distinción de ninguna clase, por todos los que están interesados en el movimiento cooperativo. El propósito es que estos grupos de cooperadores, una vez adiestrados, organicen cooperativas de Consumo, de Créditos y de Producción en sus respectivas comunidades. Es hora que todo ministro, que, todo cristiano ingrese en los movimientos obreros y campesinos para introducir en estos los ideales cooperativos. Cooperar con todos los movimientos que tiendan a la emancipación económica, la fraternidad democrática, la paz universal y al bienestar colectivo. La meta de todo cristiano debe ser la cristalización del orden social.

Pensamiento- EL PRIMER OBJETIVO DEL MOVIMIENTO COOPERATIVO NO ES HACER COOPERATIVAS SINO COOPERADORES.

Noticia.- Cursillo de Cooperativas en Barranquitas. A fines de Junio se celebró en La Academia Bautista de Barranquitas un cursillo de dos semanas sobre cooperativas, al cual asistieron los pastores Evangélicos de la zona rural de Puerto Rico.

Puertorriqueños en Nueva York

Notas de la Iglesia Metodista de Habla Española de Manhattan, Nueva York

Comida fraternal: Con motivo de la llegada de nuestro hermano Carlos Dore nuestra Iglesia preparó una cena fraternal para recibir de él un informe detallado de la Conferencia de Fraternidades de Jóvenes celebrada en la ciudad de Arecibo, P. R., en la cual él representó nuestra Juventud y nuestra Iglesia. El programa fué dirigido por el jóven Norberto Vallé Rivas y el Rdo. Diego Flores. Participó en el programa un grupo de nuestros jóvenes. Se entonaron canciones puertorriqueñas bajo la dirección del jóven Cándido Alicea. Luego se escuchó el informe del joven Dore el cual fué muy detallado y aceptado por todos.

El programa del verano- Todos los años durante los meses de julio y agosto el púlpito es ocupado por ministros visitantes y los programas dirigidos por los diferentes grupos y organizaciones de la Iglesia. Este año tuvimos el privilegio de escuchar al hermano Israel Bracer, Admisistrador de lPuerto Rico Evangélico y al Rdo. Alfredo Rivera, Pastor de la Iglesia Metodista de Camuy, quien disfruta de unas vacaciones merecidas en esta ciudad. También nos trajo un mensaje el jóven Rubén Colón, Pastor de la Congregación de Habla Española de la Iglesia DeWitt de Brooklyn. Entre las organizaciones que han participado en este programa se encuentran la Escuela Dominical, la junta de oficiales, el Coro de la Iglesia, La Fraternidad de Jóvenes, La Sociedad de Damas, "Las Dorcas", y todas las clases de Escuela Dominical. El Rdo. Flores volverá a ocupar su púlpito el primer domingo de septiembre. En ese domingo se dará el servicio de Comunión y se recibirán nuevos miembros y se bautizarán algunos candidatos.

La Escuela de Verano: Con la cooperación de la iglesia de habla inglesa El Salvador, la escuela bíblica de verano abrió sus puertas el siete de julio y los ejercicios de graduación tuvieron lugar el primero de agosto. Sirvieron como maestros el Rdo. Roger Steiner, Pastor de la Iglesia del Salvador y cinco maestros más enviados por la Federación de Iglesias. Todos los niños de las dos iglesias y los de la comunidad asistieron con regularidad todos los días.

La Fraternidad de Jóvenes:

Este grupo de jóvenes está celebrando sus reuniones unidos con la sociedad de damas de nuestra Iglesia y trabajan en completa armonía. Desde septiembre empezarán sus labores como antes los viernes por las noches. Con la ausencia de su presidente, el jóven Norberto Vallé Rivas se ha encargado de la presidencia. Contamos con cuatro directores dinámicos y siempre se presentan programas de sumo interés para todos los asistentes. El periódico de está Fraternidad EL FARO EPWORTHIANO se circula entre todos los hermanos de la Iglesia y se envía a todos los países de habla española.

Boda Alicea-Moret: Unieron sus destinos de amor los jóvenes Cándido Alicea y Sarita Moret, miembros prominentes de esta iglesia. La ceremonia fué oficiada por el Rdo. Flores y la recepción tuvo lugar en el hogar de la novia. Todos los jóvenes estuvieron presentes en este acto. Eterna luna de miel deseamos a los recién desposados.

PROGRAMAS DE RADIO

Auspiciados por la Primera Iglesia Bautista de San Juan

★

WAPA—Todos los domingos a las 8:30 A. M. Programa: "Cara a Cara con Jesús.". Director: Rafael Torres Escobar.
8:30-8:35 Noticiero Evangélico.

WKAQ—9:00 A. M. 13 de septiembre de 1947.
Programa: "A Solas con Jesús."
Director: G. Dávila Bloise.
9:00-9:05 Noticiero Evangélico.

NOTA:—Toda correspondencia para el "Noticiero Evangélico" deberá dirigirse a:

Gerardo Dávila Bloise
Apt. 5306, Puerta de Tierra, P. R.

Suscríbase a:
PUERTO RICO EVANGELICO

Lo Máximo en lo Mínimo

SINTESIS

W. Santiago Vázquez.

El Rdo. Terrón Riollano, padre del Rdo. Terrón Cabrera, falleció recientemente.—La Iglesia Metodista de Río Piedras celebró su aniversario.—El Dr. A. M. Mergal está nuevamente en Puerto Rico.—El Lcdo. Montalvo Guenard, padre del Rdo. Franklin D. Montalvo, falleció en días pasados.—La Iglesia Bautista de Adjuntas celebró su 47 aniversario y recogió una ofrenda de $400.00.—Sabía usted que los peloteros de color Jackie Robinson y Lary Doby, hoy en las grandes ligas, son ambos miembros de la iglesia Metodista en Estados Unidos.—El Rdo. Aracelio Cardona trabaja en la Iglesia Presbiteriana de Ensenada.—El Administrador de esta Revista, Sr. Israel Bracer recibió ya una tarjeta donde le deseaban "Felices Pascuas y Próspero Año Nuevo."—La Iglesia Evangélica Unida de Santurce celebró con éxito el día del Pastor. Allí trabaja el Rdo. Eduardo Bibiloni.—El Concilio Mundial de Iglesias ha ordenado la impresión de 50,000 himnarios para las iglesias evangélicas de Alemania.—En la escuela. La maestra: "Mira, dile a tu mamá que tú no hueles bien, que te bañe." La mamá contestando al otro día: "Dígale a su maestra que no tiene que olerlo y sí enseñarle a leer y escribir."—La Srta. Loida E. Cintrón voló esta semana para Estados Unidos.—El profesor Rafael E. Cruz de la Iglesia Evangélica de Santa Isabel obtuvo el grado de "Master" en Artes de la Universidad de Columbia.—El Coro de la Iglesia Evangélica Unida de Fajardo amenizó la inauguración de la Gran Asamblea de Logias Odfélicas de P. R.—El sermón del Rdo. E. Rivera Vives en la Iglesia de Yauco está siendo comentado todavía, debido a su estilo controversial.—El Lic. Modesto Velázquez Flores habló sobre "La Delincuencia Juvenil." en la Iglesia Evangélica Unida de Fajardo.—¿Sabía usted que el Presidente de los Estados Unidos en 1926 se llamaba Harry S. Truman?—La Convención de Jóvenes Evangélicos del Norte resultó un éxito.

La Srta. Edna Rodríguez, de la Iglesia Evangélica Unida de Ponce saldrá pronto hacia el "State Teacher's College" en Virginia.

Escuela Bíblica—Rdo. José A. Luciano, Redactor.

Lección para el 21 de septiembre de 1947.

Tema: Obedeciendo la Dirección de los Grandes Proverbios. Prov. 4:23; 6:16-19; 9:10; 14:34; 15:1; 16:18; 21 3; 27:1; 28:1; 29:18; Santiago4:17.

Lectura Devocional: Proverbios 16 1-9

Texto Aureo: Oh hombre, él te ha declarado qué sea bueno, y que pida de ti Jehová: solamente hacer juicio, y andar la misericordia, y humillarte para andar con tu Dios. Miqueas 6:8.

Tiempo: Los Proverbios fueron escritos probablemente entre los años 1015 y 975 ántes de Cristo y la Epístola de Santiago fué escrita entre 60 y 62 D. de C.

INTRODUCCION

El secreto para vivir una vida recta y agradable a Dios lo encontramos en los abundantes consejos que a través de sus proverbios nos legó el sabio Salomón. En este libro encontramos una serie de consejos para la vida, cada uno de ellos tiene mas valor que todo el oro del mundo y constituyen la base para gozar de una vida feliz.

BOSQUEJO

I. La Esencia de la Vida. Prov. 4: 23.

1. Las funciones del corazón.

2. Nuestro deber para con el corazón.

II. Cosas que Dios aborrece. Prov. 6:16: 16-19.

1. Los ojos altivos o sea el orgullo humano. 2. La mentira. 3. El crimen. 4. La mente provocadora de rencillas. 5. El mal camino. 6. El testigo falso. 7. El chismoso.

III. El Principio de la Sabiduría. Prov. 3:10

VI. La gloria de una Nación. Prov. 14:34

1. La justicia vs. el pecado en lo que concierne a un buen gobierno.

V. La magia de la suave respuesta. Prov. 15:1

1. La suave respuesta evita contiendas. 2. La respuesta áspera provoca la ira.

VI. Los peligros del orgullo. Prov. 16;18.

La altivez y la soberbia traen la caída.

VII. Lo primero para Dios. Prov. 21:3.

La justicia y el juicio son los sacrificios más agradables a Dios.

VIII. Una buena Reputación. Prov. 22:1.

Valores que perduran: 1. El buen nombre. 2. Apreciación y respeto de los demás.

IX. Como debemos mirar el futuro. Prov. 27:1.

La incertidumbre de la vida nos debe estimular a vivir con nuestra voluntad subordinada a Dios.

X. El Valor de la Rectitud. Prov. 28:1.

XI. El Valor de la Obediencia. Prov. 29:18.

APLICACION

Santiago 4:17 es el texto que cierra la lección hoy con la enseñanza práctica. No sólo debemos huir de lo malo sino que debemos buscar lo bueno para hacerlo.

Lección para el 28 de septiembre de 1947.

Tema: Metas Dignas para la Vida. Eccles. 1:2, 17; 1, 11, 24; 12:1-8; 13-14.

Lectura Devocional: Eccles. 5:1-7.

Texto Aureo: Teme a Dios, y guarda sus mandamientos. Eccles. 12: 13.

Tiempo: El libro de Ecclesiastés fué escrito por Salomón probablemente durante su reinado que duró desde 1015 A. de C.

INTRODUCCION

Muchos de los fracasos que se obtienen en la vida se debe a que vamos a ella sin la debida orientación. Vivimos porque sí. No hay un motivo para vivir. No es pues de extrañarse de que muchos se arrebaten sus propias vidas. Para poder gozar de la vida en su plenitud es necesario que tengamos propósitos que seguir, que tengamos una meta delante de nosotros que nos marque el fin de la jornada y nos ofrezca el oriente para alcanzarla.

BOSQUEJO

I. Para el Hombre Común, la Vida es una Vanidad. Eccles. 1:2, 17; 2:1, 11, 24.

Vanidad de vanidades. Salomón después de alcanzar toda suerte de riquezas se convierte en el Predicador y les dice que todo es vanidad. Es la voz de la experiencia que habla.

2. La Necedad del Conocimiento. Es necedad encaminar nuestra mente en busca de conocimientos fatuos, que en nada orienten nuestras vidas. Saber por saber no tiene ningún valor.

3. La locura de la alegría. Salomón probó con su experiencia que búsqueda de la alegría con fines egoístas es futil, una vanidad.

4. Fracaso en buen éxito. El éxito que nos saca del buen camino para alcanzarlo es una vanidad mas de la vida; porque nos conduce finalmente al fracaso.

5. Satisfacción en la obra. El hombre debe buscar la satisfacción final en todo cuanto haga en la vida.

II. Dedicación de la Vida. Eccles. 12:1-8.

1. El hombre debe meditar a menudo en el origen de su vida. 2. La juventud es la edad propicia para pensar en nuestro Creador. 3. No debe esperarse la vejez para consagrar nuestras vidas al Señor.

III. La Suprema filosofía de la Vida debe descansar en nuestra dependencia en Dios. Eccles. 12:13-14.

1. Las conclusiones a que llega Salomón al final de su discurso: Teme a Dios. (a) Reconócelo como tu galardonador de todos los que le buscan. Heb. 11:6. (b) Reverénciala y adóralo y amalo par que seas feliz.

2. Todos tendremos que ser sometidos a juicio y no habrá nada encubierto ya sea bueno o malo.

APLICACION

Salomón nos enseña en la lección de hoy en que consiste la verdadera sabiduría y la prueba de la flosofía de la vida.

CUADROS DEL MUNDO.....

(Viene de la página 4)

le salí al paso de un hombre que iba camino de Damasco, y él me hizo suya, y se fué por el mundo, encendiendo aquí y más allá la luz que nunca se apaga..... Yo estuve en la Cruz, y dije en los estertores de la muerte: "Perdónalos, porque no saben lo que hacen."

Yo soy la Vida que se da sin tasa ni medida. Soy la Vida que se da a manos llenas. La Vida que no hace distinción de raza o de color o de posición social o de credo religioso. No voy en pos de prebendas ni de favores. No voy en pos de la gloria esfumante. Mi única consigna es servir y amar. Voy por los senderos de la tierra derramando ríos de bendiciones. A mi no me mueve "el cielo que se me tiene prometido." Muéveme tan sólo el amor de Aquel que vino no para ser servido, sino para servir y dar su vida en rescate por muchos.

NOTA:—Cada personaje debe llevar una vestidura adecuada. El salón debe estar escasamente iluminado. Un poderoso reflector debe acompañar la entrada de la Vida en Abundancia. Sugerimos se cierre el desfile con el canto del himno: "Es tu vida una fuente de bienes", luego unos momentos de oración silenciosa y la recitación del Padre Nuestro.

EVANGELISMO EN

(Viene de la página 8)

los mensajeros y finalidad sustancial y práctica en los objetivos. Que sean docentes, constructivos en todo, alejados de la burla que hiere y la censura que mortifica, con expresión de amor para todos, claridad en los conceptos, orientación en las ideas, precisión en los objetivos, determinación en la defensa del Evangelio, fundamentalmente bíblicos y esencialmente cristocéntricos. No debemos entrar en campañas por vanidad, público alarde o por razón de competencia entre grupos. Nuestra labor es distinta y completamente diferente a las luchas pueblerinas y de bandos en el mundo. Nuestra obra es de Dios y para su propia gloria. Las armas que se usan para su defensa y la exaltación de su Santo Nombre tienen que ser indefectiblemente dignas, meritorias y conforme a su majestad. No olvidemos a cada instante y en cada acción, que **"si somos de Cristo"** y **"estamos en El, tenemos que andar como Cristo anduvo."** (1ª Juan 2:6.)

A virtud de las anteriores consideraciones y queriendo precisar los conceptos, aquilatar los valores positivos de la Evangelización y estimular los sagrados intereses del Reino en la Salvación de las almas en toda la isla nos place y satisface concretar nuestras ideas en las siguientes Resoluciones:

1. Que se intensifique en toda la isla una campaña de **evangelización,** de caracter interdenominacional y que responda a los principios básicos anunciados.

2. Que en la referida campaña se de marcado énfasis a la evangelización personal, despertando el interés local **de adentro hacia afuera** y de mútua cooperación .

3. Que la campaña tenga com objetivo la conquista de medio millón de almas para Cristo en toda la isla.

4. Que se inicie la campaña con precisión de tiempo en las Escuelas Bíblicas y la Juventud de nuestras iglesias.

5. Que la campaña de Prensa y de Radio sea sistematizada con mejores programas, mayor selección cultural y espiritual y con determinados propósitos de evangelización.

6. Que se evite la repetición de errores conocidos por la experiencia de otras campañas y se enfatice la obra de rededicación y reconsagración a los intereses del Reino en toda la isla;

7. Que se aproveche el período postbélico y el retorno de nuestros soldados a la paz del hogar, para que en él y através de las familias se encienda el fuego del espíritu en los corazones de estos jóvenes para la defensa del Evangelio.

8. Que se proclamen los ideales de la campaña en los aires, la Prensa, y los hogares y los templos enfatizando el objetivo primordial en el lema adoptado: "Cristo para cada puertorriqueño" y Puerto Rico para Cristo."

LIBROS EVANGELICOS
LOS
ENCONTRARA USTED EN
LA
LIBRERIA
PUERTO RICO EVANGELICO
Apt. 1707, Ponce, P. R.

LIBROS

(Viene de la página 19)

la poetisa describe el momento, cuando el alma llena toda la llanura con sus recuerdos. Van pasando todos los recuerdos del ayer, los amores frustrados, el alma se deleita en falsos sueños, el alma pasa por la amargura más densa, y espera confiada el nacer de una nueva esperanza.

En la tercera estrofa, el alma empieza de nuevo su caminar. Miró las aguas tranquilas de una fuente, y volvió sobre sus pasos. Al final del caminar el alma encontró la esperanza de un amor."

En Loida la poesía cumple su misión suprema, en cuanto al maridaje con la vida se refiere. Como obra incipiente, tiene las limitaciones que tiene toda obra primeriza. Pero Loida puede llegar muy lejos. La experiencia de la vida seguirá madurando los frutos de su jardín poético, y las emociones todavía no vividas enriquecerán el caudal emocional. Loida está llena de ensueños, llena de ideales, todos los amantes de la poesía debemos alimentar esos ensueños, saboreando los versos y al mismo tiempo haciendo lo posible por comprar el libro de Loida, de tal manera que ella pueda terminar sus estudios avanzados. Por medio de estas líneas hago un llamamiento a los evangélicos y a los amantes de la poesía, para que cooperen con Loida en este primer fruto de su jardín poético. Yauco, pueblo de poetas, debe recibir con entusiasmo este libro, y cooperar en todo lo posible.

El Parnaso evangélico está de plácemes. Loida es producto del Evangelio. Estimulamos sus primeros empeños en la difícil carrera de las letras.

M. A. Pellicier.

SERMONES BREVES

El mejor sermón evangelístico es aquél en cuya predicación el predicador se olvida a sí mismo para describir a Jesucristo.

A veces ocurre que un sermón produce efectos inesperados para el predicador.

Los testimonios triunfan donde los argumentos fracasan.

En el trabajo personal nunca debemos sentir que estamos sólos.

Lo único que alguna gente sabe acerca de Dios es lo que han podido observar del El en algún amigo.

LIBROS

AGRIDULCES
POEMARIO DE LOIDA FIGUEROA.

El título sugiere el contenido poético de este libro. Mezcla de risas y lágrimas, de esperanza y desilusión, de dolor y gozo. Resalta en él la emoción poética, producto del maridaje de la luz y la tiniebla.

Portada. Un corazón que sangra. Una rosa a la orilla del camino. La poesía de esta poetisa surge del sangrar del corazón. Es la poesía hecha vida. En la opinión de César Vallejo, "la auténtica poesía es expresión de la vida que se derrama."

CONCEPTO DE LA POESIA. Los versos de Loida están como dijera Martí, "zajados en sus propias entrañas. Son sus versos hijos de su desilusión y de la esperanza. En la opinión de Martí: "los versos son los guerreros" del poeta. Es poesía cuajada en la entraña de la vida. Es poesía esenciada en la lucha. El verso es la vida transmutada en ritmo, y cada palabra es plenitud de vida. Veamos algunos de sus poemas:

"Siembra." Hay en este poema una nota bíblica. Hay además una nota franciscana. Es una invitación a "ser bueno" y a "dar." La vida tiene sentido cósmico cuando se gasta en el bien, y el mejor medio de ganar la vida no es conservarla sin prodigar en el bien en propia esencia. La mejor manera de ganar la vida es perderla en plena dación.

El poema: AMO. Es el amor universal. Todo es amado con amor perenne, el concepto del amor se espiritualiza. En el poema: PLEGARIA, Loida busca el único refugio el cual es Dios. "MI QUEJA" es una interrogación a la incomprensión. En el poema "LA SOMBRA" la sombra persigue el alma de la poetisa. En VIAJERA el poema está hecho a base de símiles. Su alma es la viajera, los senderos son "etéreos—síntesis de la poesía. El alma de la poetisa se convierte en una viajera incansable. Este tono del viaje del alma es tono místico. Recuerda las "Canciones del Alma" de Fray Juan de la Cruz.

"CAMINITO". El diminutivo en este poema está pletorico de emoción. Hay un diálogo interior. El diálogo del alma con el paisaje, profundizado por el dolor. La belleza de este poema radica en su proyección emocional. "MIEDO". Una sombra invade un rincón del alma de la poetisa. El alma anhela el horizonte como síntesis de infinitud. El alma anhela romper la cárcel para estar más libre. Eco de lo místico. Eco de Santa Teresa de Jesús y de Fray Luis de Granada.

¿POR QUE? Diálogo entre el cerebro y el corazón. Expresión de la angustia universal. Expresión paulina de angustia. "Cuando quiero ser buena resulta que vivo mala." Rompe Loida sus lanzas frente a molinos de plata. El alma de Loida es cual Quijote. El intelecto fracasa para coordinar estas batallas.

SOLEDAD. Siente la poetisa la soledad del alma en la noche oscura.

"DESPERTAR". La poetisa describe el momento creador. El éxtasis que produce la poesía. Divina embriaguez de la poesía. Embriaguez con la tierra. Es el momento de la borrachera poética. Loida sueña con estrellas, encuentra la fuente de la poesía, busca la belleza en el paisaje, la poetisa se hunde en el éxtasis que en su significado esencial es: "estar fuera de sí."

"UNA MUJER DEL PUEBLO" Humilde de cuna pero llena de ensueños.

"SILENCIO" Es una lucha con el corazón. Este quiere revivir "rosales marchitados." Aparece la hiedra en su significado clásico, planta usada por Gracilaso para expresar lo que está tan adherido, que con dificultad se puede separar. Calladito y solito son diminutivos llenos de ternura y emoción.

TEMA LUNAR. La poetisa se queja de la luna, por que ésta no la ha acompañado en sus dolores.

"ROBO". En este poema, repite la idea que la vida ha sido muy cruel, "la vida le ha cerrado sus palacios, la vida le ha negado la miel de sus horas felices."

"A LA VIDA." El dolor ha sido la fuente de su poesía. La vida le ha dado "amaneceres truncos" y atardeceres frustrados."

"SAGRADA". Este poema es tierno. Está dedicado a su hija Eunice. Para ella, su hija es: luz, estrella, faro, Eunice llena la vida de sentido.

"NUEVA VIDA" Este poema está dedicado a su hija Toñita. "Botón con destino oculto" es la dulce niña de sus sueños.

ODISEA. Poema precioso. La soledad eterna, el alma de la poetisa espera un himno de amor. En la peregrinación por la llanura el alma de la poetisa ha perdido su "calzado de ilusiones." La primera estrofa de este poema, la poetisa describe la jornada del alma através de dificultades, no propias para el ensueño. En la segunda estrofa,

(Sigue en la página 18)

PRIMERA IGLESIA BAUTISTA DE HABLA ESPAÑOLA

85 Fulton Street, Brooklyn, N. Y.

★

PASTOR: RDO. JOSE ACEVEDO
24 Hicks St., Brooklyn, N. Y.—
Tel. Cu. 6-5053

TALLER BONILLA

★

MECANICA DE AUTOMOVILES EN GENERAL

★

PINTURA "DUCO", HOJALATERIA, TALABARTERIA

Calle Concordia — Ponce, Puerto Rico

Seer-suckers!!

de

Haspel Bros.

$19.50

Precio continental

CABRER

San Juan—Ponce—Río Piedras

En Memoria del Rdo. José Terrón Riollano
Por G. Figueroa

Yo Creo en los Milagros
Por Gerardo B. Polanco

Noticias del Mundo Religioso
Por W. W. Reid

Evangélicos Hispanos en Nueva York
Por G. Cotto Thorner

28º Aniversario del Seminario Evangélico de P. R.
Por Benjamín Santana

Caballeros Evangélicos
Por N. Briones Cruz

SECCIONES PERMANENTES

Calendario Evangélico — Notas — El Dr. Mergal Contest

Sermones Breves — Síntesis — Escuela Bíblica

Cartas del Lector — Quien es Quien

997

Año XXXVI — Ponce, P. R., 25 de septiembre de 1947 — Número 9

IGLESIA EVANGELICA ESPAÑOLA DEL BRONX

(Bajo los auspicios de New York City Mission Society)

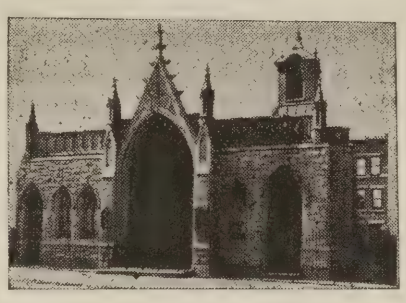

800 East—156th Street, Nueva York, N. Y.

Pastor: Rdo. Agustín Alvira.
Misioneras: Srta. Solesnir Rivera, Srta. Ernestina Zaragoza

Favor de avisarnos cuando venga para Nueva York. Queremos servirle. A sus órdenes.

PRIMERA IGLESIA BAUTISTA DE HABLA ESPAÑOLA

85 Fulton Street, Brooklyn, N. Y.

★

PASTOR: RDO. JOSE ACEVEDO
24 Hicks St., Brooklyn, N. Y.—
Tel. Cu. 6-5053

TALLER BONILLA

★

MECANICA DE AUTOMOVILES EN GENERAL

★

PINTURA "DUCO", HOJALATERIA, TALABARTERIA

Calle Concordia — Ponce, Puerto Rico

CALENDARIOS

1 9 4 8

Nos place anunciar la llegada de los Calendarios Evangélicos para el año 1948. Una portada lujosa y doce láminas a varios colores reproducidas de los originales de famosos cuadros religiosos.

P R E C I O S

100 calendarios — — — — —	$25.00
50 " — — — — —	13.50
25 " — — — — —	7.50
12 " — — — — —	3.50
1 calendario — — — — —	0.35

Todo pedido debe venir acompañado del importe.

Librería "Puerto Rico Evangélico"
Aptdo. 1707—Ponce, P. R.

LA PRIMERA IGLESIA EVANGELICA Y SUS CENTROS

(Bajo los auspicios del New York City Mission Society)

La Iglesia Evangélica Española
52 E.-102 St., New York City.

La Iglesia Evangélica Española de Washington Heights
Calle 172 y Avenida Auduburn, N. Y. C.

La Misión Evangélica Latinoamericana
135 W.-104 St., New York City

Pastor: Rdo. Edicer N. Rodríguez.

Pastor Asociado, Rdo. Herminio L. Pérez.

Directora de Educ. Cristiana, Srta. G. Hjertoos

Directora de Trabajo con los Niños: Srta. Lodimia Weaver

Misionera: Sra. Josefa Rivera.

Estamos aquí para servirle en cualquier comunidad que usted viva.

Avísenos cuando venga para Nueva York

A SUS ORDENES

EDITORIAL

Pronto cumplirá cincuenta años la Iglesia Evangélica de Puerto Rico. Al hacer recuento de realizaciones el informe señala logros valiosos, sin ignorar las treguas forzadas por los errores inevitables. Apuntamos también los proyectos que se frustraron por el pesimismo, la desidia o el sectarismo retardatario.

Casi a la vuelta del medio siglo, tiempo es ya de coordinación de esfuerzos. Minoría religiosa, con tareas de visión, promesa y esperanza, no puede desperdiciar energías, tiempo, dinero ni talento. Corresponde liquidar dificultades que impidan el rápido avance hacia una auténtica ecumenicidad evangélica. Y hay que hacerlo a través de lo denominacional en lo que ésto ofrezca como concurso, o a pesar de ello, si impidiere el triunfo de lo genuinamente evangélico y cristiano. Los símbolos, las tradiciones, y aún las teologías valen en tanto sirven a los propósitos divinos y a las necesidades humanas. Una vez que se constituyen en prendas de museo sólo interesan al erudito o a quien se cuide de catalogarlas. Nuestra época se ve acosada por tremendos dilemas, profundamente religiosos en su fondo, aunque a veces los religiosos de nuestra época permanezcan confundidos en la superficie. Lo que debe ser signo que mueva a precaución a toda la Iglesia, para que Dios no le arrebate de sus manos el privilegio de establecer su Reino.

La Iglesia Evangélica de Puerto Rico y sus instituciones y organismos auxiliares tienen la edad suficiente para cumplir responsabilidades rectoras. El movimiento evangélico en este país ha trascendido a las nobles gestiones iniciales de los misioneros extranjeros. Ellos comenzaron junto a los obreros nativos, la organización y la distribución de tareas y siembras, en tiempos duros, presagiados de martirios. A estas horas las iglesias evangélicas por campos y pueblos, siguen arraigándose mediante el concurso de laicos, pastores nativos, compañeros evangélicos norteamericanos y las juntas misioneras. Aunque hemos avanzado mucho en la evangelización del país, lo que está por delante es demasiado: tanto, que una vez más nos mueve a invocar la coordinación total de recursos y posibilidades.

¿Arboles o Bosque?

Atribuimos responsabilidades de orientación inaplazables a la Iglesia Evangélica en Puerto Rico. El pueblo espera pautas y luces que le conduzcan a destino seguro en esta hora de incertidumbres vitales. La Iglesia Evangélica, que ya está llamada liberarse de normas y métodos y hasta de rituales muy explicables en pueblos de otra historia pero incómodos en nuestro país, tiene la inevitable responsabilidad de ahondar en la historia, en la tradición, en las angustias y dolores del pueblo que le da vida para poder servirle mejor. Las mismas juntas misioneras que por su espíritu de servicio cristiano ajeno a implicaciones políticas, cooperan en la obra evangélica de Puerto Rico, una y otra vez han demostrado el deseo de que cada campo misionero evangélico vaya adquiriendo perfiles regionales definidos, que le permitan incertarse en la comunidad evangélica mundial mediante sus propias aportaciones. Así se ha logrado en Méjico, en Argentina y en otros pueblos hermanos. Así se va logrando en Puerto Rico.

Pero en nuestro país, más que en los demás pueblos de Hispanoamérica, la Iglesia Evangélica debe mantener sus fuerzas bien organizadas para su adiestramiento como para su despliegue. Esa organización incluye una definición cristiana ante todos los asuntos vitales para el pueblo puertorriqueño. El Evangelio funciona y se realiza en personas. Esas personas son nuestros hermanos en los momentos de devoción y en la hora de la angustia económica. En la hora cuando imploramos el amor de Dios como cuando siendo víctimas de las injusticias sociales demandan que el fervor profético de la iglesia se manifieste con riesgo y valentía.

Comprendemos que a veces la Iglesia no está a la altura de los tiempos en que se mueve. Pero también nuestro Señor la ha acompañado cuando ella ha afrontado las crisis inspirada por Su Espíritu.

"Que los árboles no nos impidan contemplar el bosque."

Jorge R. Cintrón

PUERTO RICO EVANGELICO

DIRECTOR
Jorge N. Cintrón

ADMINISTRADOR
Israel Bracer

Pres. Junta de Publicación:
Dr. Florencio Sáez.

⌘

Redactores: Samuel J. Vélez, Joaquín Vargas, Julia Torres, Antonio Luciano, José D. Camacho, Benjamín Santana, Santiago Santiago Alvarado, N. Briones Cruz, Miguel Limardo, Roberto Navarro, V. Colón Bonet, William F. Santiago, L. Rosario Nieves, Angel M. Mergal, Margaret de Webber, Domingo I. Rosado.

Jefe de Talleres: V. Paradizo.
Prensistas: E. Visot, H. Ocasio.
Moldista: Wilfrido Jiménez.
Circulación: V. Feliciano, Tirso Rosado.
Ujier: Alejandro Santiago.

⌘

Puerto Rico Evangélico es el órgano oficial de las denominaciones evangélicas: Bautista, Discípulos de Cristo, Metodista, Presbiteriana, Evangélica Unida de P. R. Se publica quincenalmente en los Talleres Puerto Rico Evangélico Inc. Admitido como correspondencia de segunda clase en las oficinas del correo de Ponce, P. R., el día 10 de julio de 1912, de acuerdo con la ley del 8 de marzo de 1879. Acogido a la tarifa especial de franqueo provista en la sección 1108 de la ley 8 de octubre de 1917. Afiliado a la Asociación de Iglesias Evangélicas de P. R.

⌘

Precio de Suscripción: Dentro de la Unión Postal, $1.50 al año. En los demás países, $2.00 al año. Pago Adelantado.

⌘

Toda la correspondencia relacionada con colaboraciones, noticias, secciones, será enviada al Director de la revista.

La correspondencia relacionada con suscripciones, anuncios, fotograbados, impresos y librería será dirigida al Administrador.

⌘

Oficinas de la Dirección, Administración y Talleres Tipográficos radicadas en el edificio "Puerto Rico Evangélico", calle Comercio 89, altos. Apartado de Correos 1707, Teléfono 723, Ponce, P. R.

Año XXXVI **Número 997**

25 de septiembre de 1947

De interés para los que van a Chicago

"Me es grato saludarle desde los Estados Unidos donde me encuentro desde mayo. Estoy gozando del privilegio de un año sabático y después de gratas experiencias durante el verano en conferencias, retiros, etc., espero ir a Nueva York el día 22 del presente para comenzar un semestre de estudios en "Biblical Seminary."

Durante nuestra Conferencia Misionera Bautista en Green Lake, Wisconsin, tuve la oportunidad de hablar mucho con una de nuestras misioneras que trabaja en Chicago en lo que nosotros llamamos "Christian Friendliness" (Amistad Cristiana, o algo así). Su trabajo es ponerse en contacto con y ayudar en todo lo que sea posible a los que vienen a sus lares de otras tierras.

Ella me indicó que hay un siempre crecido número de puertorriqueños yendo hacia Chicago en éstos últimos meses, y ella desea hacer todo lo posible para ellos. Queremos sugerir y urgir que todos los que piensen ir a Chicago y que todos los pastores de Puerto Rico que tengan miembros de sus congregaciones que vayan allá escriban a ella dándole nombre y dirección, o que lleven consigo la dirección de ella y la busquen para que les ayude. Puede asegurarles que ella hará todo lo posible para ayudar cualquier necesidad que tengan, ya sea de ayuda buscando trabajo, atención médica, contacto con alguna iglesia o sólo compañerismo cristiano.

Su nombre y dirección es:
Miss Esther Davis, 19 South La Salle Street, Chicago 3, Illinois.
Teléfono Andover 1571.

Deseándole toda bendición de lo Alto soy, atentamente,

Laura Fish.

* * *

Una de Cal y otra de Arena

Quiriquire, Venezuela
19 de agosto de 1947.

Puerto Rico Evangélico,
Ponce, P. R.

"Quise escribirles sobre la revista, pues a muchos de los suscritores no les estaba agradando ya, pues se dejó notar la falta que ha hecho la sección Rincón del Director. También "De Todas Partes", que venía en la última página. Hubo algunos números tales como uno que tengo a la vista del 10 de marzo, que a muchos de los suscritores no les agradó, y debo confesar-

Cartas del Lector
P. R. E.
Ponce, P. R.

les que a mí tampoco, pues no traía ningún mensaje espiritual de interés para el pueblo de Dios. Algunos me dijeron ya esta revista no nos está gustando. No trae algo bueno para nosotros."

"También les diré que en los últimos números que he recibido me ha gustado bastante, ese artículo titulado EL ALTAR DE DIOS, del Dr. Eleazar Guerra. Ojalá siempre trajera artículos de esa índole. Los artículos del Dr. Roy L. Smith los considero excelentes pero vuelvo a decirles que nos hace falta el Rincón del Director. Era uno de los más leídos por acá."

Renato Bello G.

* * *

Prefieren las noticias

Mameyes, Jayuya, P. R.

Puerto Rico Evangélico,
Ponce, P. R.

"Quiero informarle que aunque nos agradan las distintas páginas de Puerto Rico Evangélico, siempre preferimos las noticias relacionadas con las iglesias. No deben suprimirlas, pues nos alegramos leyendo lo que hacen otros hermanos en los otros sitios de la isla.

Fraternalmente,

Benjamín Rodríguez.

* * *

Una muestra entre muchas

4 de Sept. de 1947.

Puerto Rico Evangélico,
Aptdo. 1707, Ponce, P. R.

Adjunto envío una breve nota de nuestra Iglesia. Espero tomen la **mayor** atención posible en **ésta** ya que en la anterior no la tomaron **como es debido**, la cual era de **sumo interés para nosotros.** Si tomamos el trabajo de pasarla en maquinilla es porque **es de gran influencia para nosotros.** Además no son tan extensas.

Esperando su amable y mayor atención.

XXX

Noticias del Mundo Religioso

Por W. W. Reid.

El Concilio Federal de Iglesias Cristianas Rechaza la Propaganda Militarista

"Nosotros rechazamos totalmente la idea de la inevitabilidad de la guerra y nos oponemos a cualquier plan político que sostenga esa presuposición" afirman unas recientes declaraciones del Concilio Federal de Iglesias de Cristo en América.

"Un observador casual de la conducta americana podría concluir que nuestros asuntos nacionales son dirigidos asumiendo que la guerra es tan probable que no vale la pena pensar ni esforzarse por las posibilidades de paz. Hay una creciente discusión sobre establecimientos militares, entrenamiento militar, bases militares, y armas de destrucción. La histeria se esta desarrollando al extremo de que ya es indispensable una gran dosis de juicio sereno. Esa histeria señala síntomas de debilidad y de ausencia de fe cristiana. Es tiempo ya de que el pueblo norteamericano tenga en limpio que cualquiera que sea su punto de vista sobre los aspectos militares de la defensa nacional, no deben depositar su confianza fundamentalmente sobre recursos materiales. Nuestra confianza suprema debe descansar en una ofensiva moral. Por eso hemos acentuado algunos de los ingredientes necesarios para una política extranjera positiva que creemos debe surgir de sólidos principios cristianos. La política extranjera positiva que nosotros acentuamos requerirá vigorosos fundamentos espirituales en lo doméstico y en lo internacional. Ahí radica un serio reto para las iglesias que ahora más que antes se acercan hacia una hermandad mundial. Ninguna política, en una sociedad libre, puede ser permanentemente más fuerte que la fe de su gente. Una política internacional dinámica debe reflejar una fe dinámica si ha de perdurar; debe reflejar una fe justa si ha de afirmarse."

* * *

Retorno a la Obra Rural

Aunque más de dos terceras partes de las 42,000 parroquias metodistas en los Estados Unidos están radicadas en la zona rural y en pequeños condados y 18,000 están adorando en capillas de un sólo salón, durante el último siglo la voz de las iglesias de las grandes ciudades se ha escuchado más en los concilios metodistas.....

En una Conferencia de Obra rural celebrada en Lincoln, Nebraska se solicitó de los seminarios que suplan 1,000 pastores rurales todos los años; que la denominación establezca un fondo rotativo para dotar de pequeñas fincas a las familias; que la iglesia combata el latifundio y promueva la tenencia de fincas propias; que se entusiasme a los pastores rurales a consagrarse para toda la vida en el trabajo en el campo; que la iglesia coopere con todas las agencias que puedan ayudar al agricultor.

* * *

El Concilio de Iglesias de Virginia Afronta Problema de Linchamientos

Aunque en los últimos años no han ocurrido linchamientos en Virginia, el Comité de Iglesias de aquel estado está muy preocupado con la ola de crímenes de esa naturaleza ocurridos en otras regiones del país. Al efecto han aprobado una serie de sugestiones para sus iglesias, declarando que la Iglesia Cristiana y la conciencia cristiana creen en el respeto a las leyes nacionales. El Concilio aconseja que se eduque al pueblo contra las prácticas de linchamientos; que se ilumine la opinión pública; fomentar legislación que garantice la vida de todas las personas; instar a los ministros a que señalen los peligros de estos crímenes; orar y escribir cartas a los periódicos denunciando estas atrocidades."

* * *

Medio Millón de Nativos en Okinawa está considerando su conversión al Cristianismo

La mitad de la población de la isla de Okinawa, 580,000 personas están considerando seriamente aceptar el Cristianismo como su fe, según las declaraciones del Rdo. Garland Hopkins quien regresó recientemente de una visita a aquellos lugares.

El Dr. Hopkins sirvió allí como capellán durante la pasada guerra. Dice que trabajan en Okinawa 30 congregaciones.

CALENDARIO EVANGELICO

Domingo 28 de septiembre. Aniversario de la Iglesia Metodista de Comerío. Predicador: Rdo. Félix Encarnación Ramos.

Sábado 27 de septiembre. Día del Pastor en la Iglesia Bautista de Orocovis. El Sr. Tomás Pérez, lider laico de la Iglesia Bautista de Yauco hablará sobre "El Pastor Evangélico y Su Iglesia en la Comunidad."

Lunes 13 de octubre. Convención de la Juventud Evangélica del Sur en el Templo Evangélico de Villalba. En el servicio de la noche predicará el Rdo. W. Fred Santiago, pastor de la Iglesia Metodista de Playa de Ponce.

Lunes 6 de octubre 8:00 P. M. Programa del Día de la Iglesia en el Templo Evangélico de Sabanetas, Ponce, P. R. Predicador visitante: Rdo. Miguel Limardo. Música a cargo del Coro Evangélico de la Iglesia, Calle Marina, Ponce.

QUIEN ES QUIEN

Gerardo B. Polanco: Estudiante de medicina, de vacaciones en Puerto Rico, escribe: **Yo Creo en los Milagros.**

Rdo. Gabino Figueroa: Nos envía una colaboración en torno al Rdo. José Terrón Riollano.

SERMONES BREVES

Es algo muy peligroso presentar una idea nueva en algunas iglesias viejas.

Reducido a su significación básica, mayordomía es responsabilidad.

Es más fácil simpatizar con nosotros mismos que analizarnos y describir nuestras faltas.

El pastor puede guiar la juventud, y los adultos pueden ayudar a mantenerla en la iglesia.

Jesús juzgaba a las personas por sus actitudes, no por sus credos.

La mayordomía es mucho más que el diezmo pero no puede prescindir de éste.

Evangélicos Hispanos en Nueva York

Por Guillermo Cotto-Thorner.

La obra evangélica en la colonia hispana de Nueva York, colonia que tiene actualmente, medio millón de habitantes, presenta una serie de características de hondo significado. En medio de la rapidez y el ajetreo de la vida diaria, las iglesias crecen sólidamente y poco a poco van dejando sentir su impacto en la comunidad. El visitante se sorprende al ver tantas iglesias evangélicas en la colonia, esparcidas en todos los condados donde existe población de habla española. Algunas de estas iglesias son pobres y humildes, radicadas en sótanos o en salones alquilados; otras se reúnen en templos pertenecientes a congregaciones continentales; y otras poseen magníficos templos, hermosos e importantes, donde su elegante mobiliario, sus vistosos vitriales, sus órganos de tubos y su acogedora arquitectura, nada tienen que envidiar a los más destacados templos protestantes de la ciudad.

El Evangelio atrae, aquí en Nueva York, a un crecido número de personas que en Puerto Rico nunca visitaría una de nuestras iglesias. Hay diversas razones para explicar este fenómeno religioso. En primer lugar, la obra en esta ciudad es más militante que en Puerto Rico. La tensión del ambiente, la constante inseguridad, la necesidad de contactos espirituales, en un medio prácticamente extraño, promueven un celo cristiano que se traduce en acción misionera y ansias de progreso. Las iglesias aletargadas (que son muy pocas) están llamadas a desaparecer en este ambiente de competencia y agitación. Además, habiendo tantos centros de pecado y perdición, siendo las distancias tan grandes, trabajándose tan fuerte para ganarse el pan, y siendo muchos víctimas del desencanto, la iglesia se ve forzada a redoblar sus esfuerzos y se ve en el imperativo de utilizar todos los recursos disponibles a fin de mantener viva la llama de la fe.

En segundo lugar, la iglesia puede apelar aquí más fácilmente a ciertos grupos que en Puerto Rico si no son hostiles, son indiferentes al Evangelio, porque el ambiente económico-social impone ciertas normas de igualdad. El asunto de clases sociales está reducido aquí a su mínimo, siendo

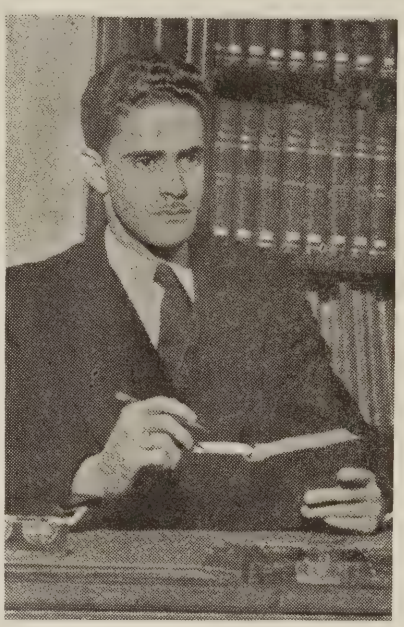

el factor "dinero" el determinante absoluto de las "clases altas." La mal llamada "aristocracia" de la isla se reduce a un puñado de burgueses que a base de sus ingresos puede alternar con otros ricachos. El casino pierde aquí su función divisionista. El dinero está por encima del abolengo en esta sociedad del dólar. Personas que en Puerto Rico, económicamente pertenecían a la clase media, pero que socialmente eran de las "clases altas" al llegar aNueva York se encuentran frente a una situación más democrática y menos ostentosa. Y este nivelamiento democrático ayuda mucho a nuestra gente y les facilita la oportunidad de preocuparse más seriamente de asuntos decisivos como lo son el cultivo de la vida interior y la búsqueda de Dios.

Hay muchas iglesias evangélicas hispanas en Nueva York, desde Pentecostales (que representan la fracción menos litúrgica pero más dinámica) hasta la Luterana y Episcopal. Las iglesias evangélicas son más accesibles a la población que las católicas. A veces notamos que en un área de cuatro manzanas hay cinco iglesias evangélicas, y ni una sola católica. Dígase de paso que la astucia católico-romana se ha ido por la borda en nuestra colonia; casi ningún cura habla español, y su trabajo se ha concentrado en ciertas áreas muy limitadas. Además el catolicismo ha discriminado contra los puertorriqueños. En una iglesia en el Bronx, localizada en un vecindario puertorriqueño, el salón principal es usado por los americanos (de extracción polaca, irlandesa, alemana e italiana) y los puertorriqueños se ven obligados a oír misa en el sótano.

La mayor parte de nuestras iglesias siguen agarradas a las costumbres de Puerto Rico. Nuestros pastores de más visión y preparación han ido introduciendo cambios pertinentes, pero en general la obra está aislada del protestantismo americano y se hace poco esfuerzo en asimilar ciertos sistemas y ciertas actitudes que serían de gran provecho. Los dos puntos más débiles del trabajo hispano son la Escuela Bíblica y el Trabajo con la Juventud. No se prepara adecuadamente a los maestros de la escuela dominical y el trabajo entre los jóvenes carece de visión y comprensión.

Nuestra juventud se divide en dos grupos: la segunda generación (aquellos que nacieron aquí y hablan más inglés que español); y los recién llegados. La New York City Mission tiene en la actualidad el mejor programa para el primer grupo. En una de las iglesias hispanas existe un "Young People's Church" donde todo el trabajo es en inglés, dándole también énfasis a los valores de nuestra cultura hispánica. Las demás iglesias, quizás con una o dos excepciones, no proveen absolutamente nada para este grupo. Los recién llegados caen como en su casa cuando vienen a nuestras iglesias. Encuentran una sociedad de jóvenes "igualita" a la de cualquier pueblo de la isla, sin embargo muy pronto notan que hace falta algo, ya que el ambiente aquí es muy distinto al de Puerto Rico. Todo el énfasis recae en lo devocional, no se atiende las necesidades sociales y deportivas de los muchachos, y éstos van a buscar lo que les falta a otros lugares.

Lo que hace más falta en nuestras iglesias es espíritu de unión y cooperación. Cada cual trabaja por su cuenta, a excepción de ciertos grupos Pentecostales que están organizados. No existe una asociación de iglesias evangélicas y ni siquiera una asociación de

pastores que represente la mayoría de las iglesias. Las damas, los caballeros, y los jóvenes han organizado "congresos" pero no ha habido la debida coordinación ni el respaldo de muchos pastores para que éstos grupos progresen.

A fin de ofrecer una idea de la organización de la obra hispana en la ciudad, damos a continuación el modo en que está dividido el trabajo.

Primer Grupo: Iglesias denominacionales auspiciadas directa o indirectamente por algún cuerpo denominacional continental. Entre estas están Bautista, Metodista, Luterana, Discípulos de Cristo, Presbiteriana y Alianza Cristiana y Misionera.

Segundo Grupo: Iglesias interdenominacionales, auspiciadas por la New York City Mission Society.

Tercer Grupo: Iglesias fundamentalistas, interdenominacionales e independientes, cuyas doctrinas son determinadas por sus pastores y laicos.

Cuarto Grupo: Dos asociaciones Pentecostales: Asamblea de Dios, y Asamblea de Iglesias Cristianas. Cada uno de éstos grupos tiene alrededor de 2,500 miembros, y están compuestos por 11 y 13 iglesias respectivamente.

Quinto Grupo: Pequeñas iglesias Pentecostales, independientes.

Sexto Grupo: Iglesias denominacionales, independientes; pequeñas y extremadamente ortodoxas.

Séptimo Grupo: Iglesias pequeñas, afiliadas a sectas americanas como la Iglesia Adventista y los Defensores de la Fe.

Existen en la actualidad dos grupos interdenominacionales que, sin caracter oficial, están respaldados por más de 20 iglesias: El Ejército de Oración, y la Iglesia Hispana del Aire. El fin del primer grupo es fomentar la vida devocional por medio de la oración, y el segundo grupo es de tipo evangelístico y educativo. La iglesia más fuerte en la colonia es la Primera Iglesia Bautista, con un promedio de más de 400 personas en su servicio de predicación los domingos, y un presupuesto anual de más de doce mil dólares ($12,000). Los siguientes periódicos evangélicos en español son publicados en la colonia: "Ebenezer" (de la Iglesia Discípulos de Cristo); "Manantiales de Vida" (Pentecostal); "Mundo Evangélico" (independiente); y "Antena Cristiana" (de la Iglesia Hispana del Aire).

(Sigue en la página 16, Col. 3)

Ciencia y Religión

YO CREO EN LOS MILAGROS

Por Gerardo B. Polanco.

Estudiante de Medicina en la Universidad de Temple.

No voy a referirme a milagros como el de la concepción, la germinación de una semilla, la organización del universo, etc.; ni a los que a menudo resultan en la transformación de la naturaleza espiritual de un hombre. Esos corrientemente se aceptan aunque sin conciencia de su naturaleza milagrosa. Voy a ocuparme de aquellos que, por resultar en aparentes violaciones de leyes físicas, se ven mas a menudo en tela de juicio.

Creo que el mundo de las "manifestaciones" o fenómenos mecánicos que el hombre corriente llega a conocer, es solamente una fracción del universo, no tan solo en el sentido cuantitativo, sino también, y mucho más importante, en el sentido cualitativo. O sea, que el plano de lo físico o el nivel de lo material, es solamente uno de muchos planos o niveles, y el más bajo. El hombre puede elevarse y superar ese nivel como se asciende por una escalinata. El hombre corriente conoce y describe solamente el primer peldaño, y descarta, porque no ha sido iluminado, la existencia de niveles más altos. Ese primer peldaño, o nivel básico, del cual nunca sale la mayoría de los seres de la humanidad, es el que describe la química, la física, y demás ciencias que formulan leyes "inviolables" que (a decir del "científico" para quién el universo es sólo esa fracción) rigen el "universo" con la exactitud imperturbable de un péndulo.

Repitiendo: Las ciencias exactas (química, física, etc.) descubren las leyes según éstas se manifiestan en solo una fracción del universo (una fracción cualitativa). Ese es el nivel basal que conocemos como "material", o "de lo físico". Es el plano superficial, elemental, donde se mueven igualmente la piedra, la planta, el caballo y el hombre, sin diferencia alguna entre los primeros y el último. Allí cada efecto sigue a una causa con secuencia característica y constante que el científico describe en las leyes que formula.

Para poder realmente asimilar este punto con todas sus implicaciones es preciso rendir la idea de que la realidad material con que todos los humanos vivimos en contacto es la realidad más real. Es preciso poder decir con entendimiento que esa es sólo una fracción de la realidad; su manifestación más externa; que de puro elemental salta a todas las vistas. Los fenómenos que el científico describe en este primer nivel no representan entonces sino manifestaciones distintas (elementales) de la esencia de la realidad.

Este nivel basal es el "punto de partida", común para toda existencia mineral y animal. Los planos más altos son accesibles solamente al hombre, por haber sido éste creado a la imagen de Dios. Porque en el otro extremo, en el nivel más alto, en el plano de lo absoluto, en el último peldaño, está Dios, o La Verdad. Esto explica las palabras insistentes de Cristo, que "para Dios todas las cosas son posibles." El radio de acción de aquellas manifestaciones que habíamos llamado "leyes físicas", está limitado ¿recuerdan? al insignificante primer peldaño.

Es el glorioso mensaje de Cristo que el hombre, hoy y ahora, puede abarcar niveles más altos. El momento en que el hombre animal entiende que no tiene que permanecer limitado al plano insípido de los fenómenos físicos, y ve la posibilidad de superar este nivel, el hombre animal se convierte en hombre espiritual, o sea, empieza a vivir para el propósito para el cual fué creado hombre. Por eso Jesús llama a ese proceso "nacer de nuevo." En ese momento se empieza a "amar a Dios con inteligencia", se visualiza la verdadera personalidad de Cristo. desaparece el conflicto entre religión y ciencia, y se entienden los milagros y resurrección de Cristo. Y se comprende, además, que los milagros son una parte gráfica, pero fundamental de su mensaje. Se comprende que en un milagro la ley física ha sido superada, pero la ley universal no ha sido violada. La ley física tampoco ha sido violada, porque la ley física es la manifestación, en el primer peldaño, de la ley universal; pero el milagro ha ocurrido desde peldaños más altos; más cerca de la naturaleza de Dios, ese último peldaño para quien todas las cosas son posibles.

EL DR. MERGAL CONTESTA

Pregunta:

¿Qué comentarios o aclaraciones tiene usted a bien hacer respecto a lo falso que existe en la tradicional rima:

Jueves Santo murió Cristo,
Viernes fué su Santo entierro,
sábado resucitó,
y domingo subió a los cielos.

1st. Sgt. Benjamín Ayala,
10401710, 299th Stn. Hosp.
APO 846, U. S. Army.

★

Respuesta:

La resurrección del Señor fué el domingo, primer día de la semana, sin lugar a dudas. El testimonio del Nuevo Testamento y de la tradición es unánime en este sentido. Si la ascensión fué cuarenta días después, no pudo ser en domingo, ya que ese día cuarenta sería el sexto después de la quinta semana, a partir de la resurrección, es decir, un sábado. Por supuesto, si los cuarenta días incluyen el día de la resurrección y el día de la ascensión, pudo ser un viernes, y si no incluyen esos dos días, pudo ser un domingo. En este último caso, la copla tendría razón en lo de subir al cielo el domingo.

En lo de morir jueves santo y ser enterrado viernes, la copla no puede tener razón en manera alguna, si aceptamos el relato bíblico. José de Arimatea pidió y obtuvo el cuerpo de Cristo para enterrarlo el mismo día en que fué crucificado. Si ese día fué jueves, su entierro fué jueves también; y lo propio si fué viernes.

(Sigue en la Pág 10, Col. 3)

Recordando al Obispo E. G. Richardson

Cuando ya faltaban breves minutos para cerrar la edición anterior de nuestra revista nos llegó la triste noticia del fallecimiento del Obispo Metodista Dr. Ernesto Gladstone Richardson, ocurrido en un hospital de la ciudad de Filadelfia en Pennsylvania, a consecuencias de un ataque de pulmonía.

Recordamos que en lo que a Puerto Rico concierne el fenecido obispo trascendía a los límites de la Iglesia Metodista para convertirse en una figura simpática y cariñosa preocupada por el bienestar general de la obra evangélica.

Desde el día 9 de marzo de 1922, cuando por vez primera visitó la isla para presidir la Conferencia Metodista celebrada en el pueblo de Comerío hasta el 9 de febrero de 1944 cuando se despidió por décimotercera y última vez de Puerto Rico después de haber presidido la misma Conferencia en el Templo Metodista de San Juan, estuvo oficialmente relacionado con nuestra isla.

En sus trece viajes a Puerto Rico siempre visitó a los alumnos del Seminario Evangélico, dedicándoles unos momentos de plática. La última vez nos decía, a los 73 años de vida y 43 de pastorado, que si él tuviese 21 años se decidiría una vez más por el ministerio como su vocación.

Del anuario de la Iglesia Metodista de Puerto Rico reproducimos unos párrafos escritos por el Rdo. Juan Hernández Vallé con motivo de la despedida que se le ofreciera.

"El Obispo Richardson impresionaba al instante. Fuerte. Fuerte aún a los 73 años. Piernas, y brazos largos. Rostro cesáreo. Pero rostro de santo. Nos daba la sensación de determinación y firme voluntad. Voz timbrada y profunda, bautizada con un sello de amor. Sí, su voz era amorosa como su corazón."

El Obispo Richardson llenaba con su presencia. Cuando le veíamos acercarse puerta adentro, con paso lento pero firme y seguro, con una ligera corvatura hacia el frente, nos daba la sensación de un regimiento de paz y de amor."

* * *

Doña Baldomera Questell, Falleció en Aguirre

A las cinco de la mañana del 13 de los corrientes, a la avanzada edad de 88 años, falleció en Aguirre, P. R., la buena hermana en la fe de Cristo doña Baldomera Questel y Fonseca, viuda de Orlandi, nacida en Arroyo, P. R., el 28 de febrero de 1860, siendo hija de Juan Questell, ciudadano francés, y Felícita Fonseca, de Arroyo, P. R. Doña Baldomera fué madre de trece hijos, habiéndose casado dos veces. Se celebraron honras fúnebres durante la noche en su hogar y al siguiente día en el templo Metodista de Aguirre. Oficiaron en estos servicios los Rdos. Gerardo López, pastor de Aguirre, y Ramón Gómez, Juan Orlandi Bairán, y J. Espada Marrero. Una multitud de amigos hermanos en la fe acompañó sus restos mortales a la necrópolis de Guayama, donde fueron depositados en el panteón de su esposo, fallecido en 1931.

J. Espada Marrero.

* * *

Doña Delfina Zayas de Rivera y su obra

Después de larga y cruel enfermedad dejó de existir have varias semanas doña Delfina a la avanzada edad de 79 años en su residencia de Ponce, donde residió por muchos años realizando muy intensa labor misionera cristiana bajo la dirección de nuestro antiguo superintendente Rdo. D. P. Barrett. Fué ella una dama muy activa, hecha por si misma bajo el yunque de una vida de largos sufrimientos, de cuyo temple emergió un carácter sólidamente cristiano, resumen de todo lo bueno, lo útil, lo puro. Esta ilustre matrona quien fué tan bien conocida en todo Puerto Rico especialmente en el campo misionero, laboró por cerca de medio siglo con perseverencia, fervor y fidelidad inigualable dándose enteramente en pro de su Salvador Jesús al cual fué fiel hasta la muerte. Doña Delfina no solamente llenó su cometido en su noble apostolado, más sirvió con admirable pericia como tesorera en distintas Iglesias especialmente en la Iglesia Evangélica Unida de Ponce, Calle Unión antigua Iglesia Cristiana donde ofrendó lo mejor de su vida durante su largo y fecundo ministerio.

Hubo dos aspectos de la obra en

NOTAS

NOTAS

Ponce donde ella luchó con gran interés y entusiasmo, lo cual no podríamos pasar por alto, pues pecaríamos de ingratitud. Nos referimos a la Asociación Ministerial de Ponce y al Puerto Rico Evangélico. A la primera, dió todos sus bríos y calor, colaborando en todo, aun cuando su salud iba disminuyendo en aquella encina poderosa a quien los vendabales de la vida no pudieron doblegar.

El Puerto Rico Evangélico, nuestro periódico, tiene también contraída una inmensa deuda de gratitud por la manera decidida y de espíritu de sacrificio con que doña Delfina laboró para su desarrollo en todo sentido. Solo la eternidad revelaría el alcance de tan glorioso ministerio.

Aunque natural de Coamo fué en Santa Isabel donde pasó la mayor parte de su vida. Fué aquí donde encontró a su Redentor, al cual ofrendó todo lo que era y lo que tenía.

De ella podemos decir como del apóstol Pablo" que no estimó su vida preciosa para ella misma, solamente que acabó su carrera con gozo y el ministerio que recibió del Señor Jesús." Nuestra Iglesia de la Calle Unión de Ponce siente profundo agradecimiento por la espontanea manfestación de amor y simpatía durante la enfermedad y ejercicios funerales de nuestra inolvidable doña Delfina por parte de nuestro ministerio y de los hermanos de las Iglesias y amigos todos.

Juan R. Romero.

* * *

Un Hermoso Niño

Al hogar de los esposos Alido Lugo y Esperanza Ramírez de la Primera Iglesia Bautista de Santurce ha llegado un hermoso niño. Su nombre: Efraín. Se les felicita.

* * *

Una Nueva Jefa

El hogar de los esposos Víctor E. Rodríguez y Alicia Orellana en San Sebastián tiene una nueva jefa en la personita de la recién llegada niñita María del Rosario Rodríguez Orellana. Los padres dicen—según nota oficial—estar muy obedientes ante las órdenes de la infante.

Juan Gaddiel se llama

Juan Gaddiel Jaime se llama el primer chico de los esposos Angel L. Jaime, e Hilda Vélez, residentes en el cargo pastoral de Arús, Ponce. Su primer cumpleaños se celebrará el 7 de septiembre.

* * *

Estudiantes Visitaron Nuestra Redacción

Acompañados de los esposos Espada Matta—Murrillo, los estudiantes del "Instituto Bíblico Alianza", radicado en Barceloneta, visitaron esta redacción y los talleres tipográficos.

Los estudiantes bajo la dirección del Rdo. Espada Matta participaron en una campaña evangelística en la Iglesia Bautista de la Playa de Ponce durante una semana.

* * *

El Rdo. G. Cotto Thorner en la Universidad de Connecticut

El Rdo. G. Cotto Thorner, colaborador de esta revista, ha aceptado un nombramiento como Profesor de Literatura Española en la Universidad de Connecticut. Le felicitamos y seguimos esperando sus frecuentes e interesantes escritos.

* * *

Pastor de la Iglesia Congregacional Cristiana de Chicago visitó la isla

Acompañada del Dr. Fred Brownlee visitó la isla durante las últimas dos semanas el Rdo. Howard Spragne, pastor de la Iglesia Congregacional Cristiana en Chicago, Illinois.

En este viaje el Rdo. Spragne asistió a los actos del Aniversario del Seminario Evangélico. Además visitó nuestra Casa acompañado del Rdo. Harry Zech.

* * *

Impresiones de Europa

Comenzando en la próxima edición, publicaremos una breve serie de artículos escritos por el Dr. Florencio Sáez, Presidente de la Junta de Publicación de Puerto Rico Evangélico.

* * *

"Síntesis" lo invita

Nuestro compañero, el Rdo. W. F. Santiago, redactor de la columna informativa SINTESIS, invita a los lectores a enviar sus micro-noticias en una tarjeta postal al apartado 194 en Playa de Ponce.

Lo máximo en lo mínimo.

SINTESIS

Por W. Fred Santiago.

Angel L. Jaime es padre.—"Terrazo", el libro de cuentos de Abelardo Díaz Alfaro ya está en circulación.—Carlos A. Ruiz, Alvaro Santil, Alfonso López y Filomeno Carrión, son los cuatro seminaristas dominicanos de nuestro Seminario.—La directiva de la Federación de Colegiales Cristianos se reunirá el 28 de septiembre para programar el Congreso que será en Barranquitas durante las Navidades.—El Rdo. Ismael Ramos regresó de los Estados Unidos.—Otoniel Ortiz, hijo del Rdo. Vicente Ortiz, ha recibido una oferta del "Aguadilla" para jugar pelota profesional.—¿Sabía usted que en la UPR hay cerca de 25 profesores de filiación evangélica y más de 800 estudiantes que pertenecen a la Fraternidad de Universitarios Evangélicos?—Rubén Colón se casó en Nueva York recientemente.—María Rosario y Ramón García Santiago están estudiando Administración Pública, con una beca de la UPR.—Ya está en Puerto Rico Samuel Polanco, delegado a Oslo por la FCC.—El nombre de Stalin es José Vissarionovich Dzyoshoiti; Lenín le llamó Stalin que significa "Hombre de hierro."—Julio Marrero, autor de "Boriquén" está leyendo un libro que se titula "Getting Ready to be a Father".—Ernestina Rivera estuvo muy enferma recientemente en el Hospital Presbiteriano.—José Bocanegra hijo, ha aceptado el pastorado en la Iglesia del Nazareno de Barrio Obrero.—Luis Quiroga G. estuvo en Puerto Rico de paso para Medellín, Colombia. Le acompañaban su esposa Carmita Martínez y el "infante."

En Memoria del Rdo. José Terrón Riollano

Por el Rdo. Gabino Figueroa.

Temprano en la mañana del martes 26 de agosto, una vida útil y fructífera se extinguió en el campo de la Alianza Cristiana y Misionera con la partida hacia la morada celestial de nuestro amado hermano el Rdo. José Terrón Riollano, hecho ocurrido en el Hospital Dr. Maldonado en Río Piedras, en donde nuestro hermano se había recluído dos semanas antes para someterse a un tratamiento quirúrjico.

En la última asamblea de las iglesias locales de la Alianza Cristiana y Misionera, el Rdo. Terrón Riollano había renunciado como Presidente de la Junta debido a su quebrantado estado de salud, luego de haber desempeñado el cargo por espacio de nueve años y para el cual se le designó cuando el anterior incumbente, el Rdo. Juan Ortiz León, por igual motivo se ausentó de entre nosotros. Al Rdo. Terrón se le retuvo como Vicepresidente como demostración de amor y respeto al fiel siervo del Señor, que era a la vez el decano de la obra de la Alianza en Puerto Rico.

Su nombre era bien conocido de todos los misioneros y obreros de la Misión que en el transcurso de los últimos cuarenta años visitaron este campo, con el cual estableció vínculos nuestro hermano allá para la fecha en que el Rdo. Angel Villamil Ortiz, un ex-sacerdote de la Iglesia Romana convertido al Evangelio, regresó de Venezuela para empezar aquí la obra de evangelización.

Para esa fecha la familia Terrón, que era entonces únicamente una pareja en los albores de la vida, se mudó a su pequeña finca en las afueras de Barceloneta. Este hogar en cuyo apacible retiro los siervos del Señor hallaron siempre cálido acogimiento y cordial compañerismo, está indisolublemente unido a la historia de la obra del Evangelio en Puerto Rico, pues fué desde ese sitio que comenzó a ser efectiva la ayuda y la cooperación que el hermano Terrón dió siempre durante toda su vida a la obra de la Alianza Cristiana y Misionera, dirigida entonces en Puerto Rico por el Rdo. Villamil Ortiz. ¡Cuán preciosa fué esa ayuda y esa cooperación! Particularmente en aquellos días aciagos y difíciles en que la llama del odio y de la persecución ardía furiosa contra los creyentes. Aquellos días en que cualquiera que infamara, o maldijera a un evangélico creía, o se le hacía creer que hacía servicio a Dios. Frente a este fanatismo, ante tal incredulidad y en desafío del espíritu hostil y materialista imperante, José Terrón Riollano, laico o ministro, mantuvo siempre un testimonio claro, vigoroso y estimulador que jamás flaqueó ni se debilitó con los años. Su vida y su talento, así como su hacienda fueron colocados a los pies del Maestro; era él un creyente con un objetivo único: el Reino de Dios. Su primer hijo lo dedicó al Señor antes que naciera, y el Rdo. José Terrón Cabrera, que tal es su nombre, quien es un graduado del Instituto Bíblico de la Alianza en Nyack, es hoy un Ministro Bautista.

No hay duda de que una vida con una trayectoria tan rectamente trazada; una carrera tan victoriosamente acabada y una batalla tan noblemente empleada, constituye un mandato claro y terminante para su posteridad que ésta tendrá especial empeño en cumplir.

Servicios fúnebres adecuados tuvieron lugar en la casa de campo de la familia Terrón, y en la Capilla de Barceloneta, en donde una nutrida representación de las distintas denominaciones que tienen obra en Puerto Rico, se reunió para rendirle un sentido y postrer tributo de despedida.

Su partida deja un gran vacío en esta obra que solamente los llamados de Dios pueden llenar; tiempo es, pues de que la Iglesia ore y persevere en oración para que el Señor levante hombres que estén en el secreto del Dios eterno, que tengan "la visión celestial", hombres que prediquen el evangelio de Jesucristo porque hayan tenido en su propia vida una experiencia o demostración viva de SU PODER Y GRACIA SALVADORA. Orad también por Doña Justa C. de Terrón, su fiel compañera de toda la vida, y por su apreciada familia.

AVISO A LOS CORRESPONSALES

El director de esta revista solicita de todos los corresponsales que escriban las noticias a máquina, a doble espacio.

Sea breve y exacto dando informaciones. Evite el uso de frases gastadas y carentes de contenido.

No hagan compromisos para publicar avisos, noticias o fotografías para luego delegar la responsabilidad en nosotros.

Recuerden que las páginas de información deben servir a las iglesias evangélicas de **todos** los pueblos y de **todos** los campos de la isla.

No se ofendan cuando se ejercite la tijera en contra suya. **Su espacio en esta revista termina donde comienza el de los demás.** Eso es cristianismo aplicado.

Cuando por algún motivo usted tenga que protestar ante nosotros, recuerde que la cortesía es una gran virtud.

Coopere con nosotros en esta obra, a la que servimos con mucho amor.

DR. MERGAL CONTESTA

(Viene de la página 8)

En cuanto a si el día de la crucifixión fué jueves o viernes, la tradición y los evangelios de Mateo, Marcos y Lucas (Los sinópticos) señalan al viernes. Hay una posibilidad en la interpretación de los textos en el cuarto Evangelio (San Juan). (Véase al efecto, la obra de Maurice Goguel, **Vie de Jésús.** Hay traducción al inglés) El razonamiento de Goguel, (p. 429 de la versión en inglés) se funda en Juan 18:28. Si los hebreos querían comer la pascua, y por eso no querían **contaminarse**, evidentemente ese día fué el 1 de Nisan, es decir, viernes (Pág. 4531, Ibid.) Los detalles de esta controversia, sin embargo, no afectan el dato en cuanto al día de la crucifixión, sino al día de la última cena. Si fué jueves, la última cena no coincidió con la cena Pascual; si fué el viernes, coincidió. Los sinópticos (Véase Mateo 26: 18; Marcos 14:13) dan a entender que la Ultima Cena, y la Cena Pascual coincidieron. Juan no relata la Ultima Cena. Sea de una manera o de otra, tanto Juan como los Sinópticos señalan el viernes, 15 de Nisan, como día de la Crucifixión, y la coplita es inexacta.

El Seminario Evangélico Celebró 28 Aniversario

El Rdo. Aaron F. Webber fué instalado como presidente de la institución.—El Dr. F. Sáez, nuevo decano.

Por Benjamín Santana, Redactor de Puerto Rico Evangélico.

En Río Piedras, se celebró el viernes 12 de Sept. el aniversario del Seminario Evangélico de Puerto Rico, y el acto de instalación de los doctores Aaron F. Webber, nuevo rector; Florencio Sáez, nuevo decano; y Domingo Marrero Navarro nuevo miembro de la Facultad de dicho centro teológico cultural.

Durante e día se reunieron en los salones del Seminario la Junta de Síndicos y la Asociación de Graduados de dicha institución; la primera presidida por el doctor Angel Archilla Cabrera y la segunda por el Rdo. Gildo Sánchez. Por la tarde se ofreció además un homenaje al nuevo Presidente, quien viene a ser el tercero en la historia de este centro teológico interdenominacional.

El Seminario del Futuro.

En las ceremonias de instalación, llevadas a cabo por la noche en el templo Bautista de Río Piedras, presidió el doctor Angel Archilla Cabrera, presidente de la Junta de Síndicos del Seminario. Participaron en las mismas, entre otros, el señor Francisco Collazo, como representante del Gobernador y como Comisionado de Instrucción, el doctor Edward E. Seel, presidente del Instituto Politécnico; el licenciado Hipólito Marcano, presidente de la Asociación de Iglesias Evangélicas de Puerto Rico; el doctor Florencio Sáez, de la Facultad del Seminario; el Rdo. Gildo Sánchez, presidente de la Asociación de Graduados; el señor Carlos Amado Ruiz, del cuerpo estudiantil; el doctor Fred L. Brownlee, de las Juntas Misioneras; el Rdo. Howard Spragg, de la Iglesia Congregacional de Chicago del Sur; y otros.

Refiriéndose a la labor del Seminario, el Comisionado de Instrucción interino y representante del Gobernador en el acto, dijo, entre otras cosas lo siguiente: "Comprendo la excelsa misión que se ha impuesto el Seminario Evangélico de Puerto Rico y nos damos cuenta de los nobles propósitos que le animan y de los elevados principios que lo han sostenido durante sus 28 años de existencia gloriosa. Este, el Seminario, es la rica fuente donde reciben el agua de vida los que han de llevarla a todos los que carecen de ella, después de recibir el mandato supremo de "id por todo el mundo y predicad el Evangelio a toda criatura." Esa es la sublime encomienda del Seminario."

En su discurso el licenciado Hipólito Marcano dijo que "el Seminario, en su misión teológica, en su misión pedagógica, y sobre todo, en su misión cristiana, tiene que ser faro luminoso en medio del disturbio humano de tensiones y conflictos." Luego se refirió a la Institución como "la depositaria de la gran herencia Cristiana y fragua donde se forjan las armas para la eterna lucha misionera y apostólica, al calor de esa herencia."

Finalmente habló el nuevo Rector, doctor Aaron Webber, quien hizo historia de la labor del Seminario y de la obra misionera de la Iglesia Evangélica de Puerto Rico. Hizo alusión a la Isla en relación con la situación mundial y condenó la actitud pesimista de los que opinan que "Puerto Rico ya se encuentra en un callejón sin salida, que ya no hay solución posible a los problemas que nos agobian." Refirió el caso de un visitante norteamericano, quien "habiendo visto algo de las bellezas de nuestra amada Isla, quiso ver la cara de la otra moneda." Como el visitante insistiera en ello, el doctor Webber se vió obligado a llevarlo al Fanguito. Sobre ese incidente el orador hizo el siguiente comentario: "Tengo que confesar que hubiese agradecido cualquier obstáculo que me sirviera de excusa para no llevarlo a aquel sitio..... me dió una verguenza que no tiene nombre. Dios creó el cielo y la tierra, y con la tierra el fango; pero el fango es una cosa y el Fanguito es otra. Mi teología no alcanza a aceptar que Dios creó el Fanguito, ni en el principio ni dejpués ha creado Dios algo ni remotamente semejante al sitio que lisonjeramente se llama El Fanguito." En otra parte de su discurso el orador dijo: "Nuestra Isla, que ni la política ni la religión ni otro movimiento ha podido unir, se halla ahora unida como una gran urbe de dos millones de almas debido a los problemas envueltos en conseguir las necesidades más elementales de la vida."

El orador concluyó finalmente indicando que ésta época de dificultades y de problemas es una magnífica oportunidad para hacer la obra de Dios."

El nuevo Rector del Seminario, el doctor Aaron F. Webber, obtuvo sus grados teológicos y académicos en el Colegio Parsons, en el Seminario Bíblico de Nueva York y en la Escuela de Divinidades de la Universidad de Chicago. Ha servido en Puerto Rico desde el año 1931 como catedrático del Seminario y como Misionero General de la Iglesia Bautista.

El Seminario Evangélico cuyo vigésimoctavo aniversario se celebró en esta ocasión también, está localizado en la parada 38 de Hato Rey, en una propiedad de dos acres de terreno, con cinco casas para los profesores, y una residencia para los estudiantes. Todo está valorado en medio millón de dólares. Nos informa el Rdo. Webber qua ya se han hecho los planos correspondientes para la construcción de un nuevo edificio de administración a un costo de $60.000, otra casa de dos pisos para residencia de un maestro adicional y para las visitas, otro edificio para oficinas interdenominacionales y otro más para internado de estudiantes, universitarios, estos últimos tres a un costo de $300,000. En su tarea docente, el profesor Webber es ayudado por su esposa la señora Margaret Hurton, graduada del Colegio Hunter, de Nueva York.

Nos informa finalmente el doctor

(Sigue en la página 16, Col. 3)

Caballeros Evangélicos

Redactor
NICOLAS BRIONES CRUZ
Apartado 2659, San Juan, P. R.

Nuestra Asamblea General. Tal como se anunció con la debida anticipación a través de este periódico y por circular que se dirigiera a todas las Ramas Locales de la Asociación, durante los días 31 de agosto y 1° de septiembre celebramos en la ciudad de Guayama la Décimoséptima Asamblea General.

Organización. Después de los efusivos saludos entre unos y otros, a la hora indicada dimos comienzo al programa bajo la dirección de la Sociedad local de Aguirre, la cual delegó en su dinámico Pastor, el Rdo. Gerardo López. Este nos condujo a la presencia del Señor en un inspirado y espiritual servicio devocional, terminando con elocuentes palabras llenas de los mejores deseos. Al finalizar las devociones, el hermano que éstas notas escribe se hizo cargo de la dirección solicitando del hermano secretario pasara lista. Cumplido este menester por el hermano Luis V. Pino en la secretaría, respondieron presentes 39 sociedades locales con 54 delegados y 10 oficiales. Inmediatamente el Presidente declaró debidamente constituída la asamblea y procedió al nombramiento de las comisiones. Acto seguido el secretario procedió a dar lectura al acta de la Asamblea anterior la cual fué aprobada.

Conferencia. El hermano Dr. Angel M. Mergal nos tuvo suspensos por una hora al pronunciar una brillante conferencia tomando como tema "Padre Santifícalos en Tu Verdad, Tu Palabra es la Verdad." Dejó establecido el orador en su peroración y lo ratificó luego al hacerle preguntas el auditorio, que Cristo es la única Palabra de Dios y que en tanto no se oiga esa Palabra y se reciba esa Palabra en el corazón no podremos entender y ser salvos. Muchas fueron las preguntas que los hermanos formularon al orador a las cuales él contestó con calor y entusiasmo dando como resultado el que la reunión resultara interesantísima.

A la mesa. Varios hermanos de la Iglesia y de la Sociedad Local nos condujeron al comedor escolar donde las Damas, bajo la hábil y entusiasta dirección de la esposa del Pastor a quien también ayudaba un grupo de lindas señoritas de la Sociedad de Jónes, nos tenían preparada una suculenta comida. Allí, entre bromas y nuevos saludos e impresiones, pasamos un rato agradabilísimo.

Jesús M. Amaro. El sermón predicado en la noche del domingo 31 por el Rdo. Jesús M. Amaro fué una verdadera ascensión al Monte de Dios.. Su mensaje estuvo a la altura de su capacidad intelectual pero su inspiración fué cosa del Señor. Al terminarse el servicio todos los hermanos felicitaron calurosamente al predicador.

Sociales. Los ratos sociales que nos prepararon la esposa del Pastor y el grupo de jóvenes que la ayudaron, así como los delicados obsequios que nos brindaron contribuyeron a la mayor alegría y regocijo.

Directiva. La Directiva sigue siendo la misma a excepción del Vicepresidente que ahora lo es el hermano Jesús M. Vidal y el vocal por el Distrito de Mayaguez quien fué sustituído por el hermano Luis Sepúlveda Mercado.

Próxima Asamblea. La próxima Asamblea General se celebrará en la Marina Neighborhood, Mayagüez—Playa.

Derribado el Muro. Con motivo de haber esta Asociación de Caballeros Evangélicos aprobado, en el segundo día de la Asamblea, una resolución por virtud de la cual nuestras puertas quedan abiertas a los caballeros, hermanos, que militan en las Iglesias del Nazareno, de los Defensores de la Fe, Pentecostal, Cruzada Evangélica y Misioneras, una inusitada ola de entusiasmo ha invadido a los hermanos y a la mayor parte de las sociedades de la Asociación. Y, ¿cómo no? ¡Una vez derribado el muro.....!

Naguabo. Habiendo visitado la Iglesia Evangélica Unida de Naguabo, a invitación de su Pastor para hablar a la Sociedad Local de Caballeros, encontramos al llegar un grupo de 30 caballeros reunidos. Les repartimos copias de la resolución mencionada en el párrafo anterior, copias del himno de la Asociación y les dejamos una copia mimeografiada del Reglamento. Luego de explicarles el alcance de la resolución y de haber oído al Presidente del Comité de Evangelismo, hermano Julio Rodríguez, y al Consejero de la Asociación, hermano Asterio Rojas, 24 de los caballeros presentes, comenzando por su Pastor, el Rdo. Narciso Solero, nos pidieron que les llenáramos sus solicitudes antes de retirarnos. Les dejamos 16 solicitudes más, las cuales se comprometieron a llenar y enviar muy pronto al Tesorero de la Asociación. Eso es un proceder cristiano.

Invitaciones. A la hora que redactamos estas notas tenemos bajo consideración la invitación de las sociedades de la Alianza Cristiana y Misionera de Santurce y los Defensores de la Fe de Río Piedras. También una de las Iglesias Pentecostales nos ha invitado y tan pronto realicemos estas visitas estaremos en condiciones de informar el resultado de las mismas a nuestros lectores.

Sociedad disidente. Una sociedad local, habiendo creído algunos de sus miembros que no deben comulgar con los que ya estamos dentro y los que puedan venir de las Iglesias a las cuales hemos abierto nuestras puertas, han optado por retirarse. No queremos comentar la actitud de estos hermanos porque sabemos que ellos han obedecido a la insistencia de tres o cuatro de entre ellos mismos quienes de manera festinada e impremeditada han inducido a todo el grupo a tomar una decisión, que, a nuestro juicio, es para ellos desgraciada.

Por lo que a esta Asociación concierne, pasando por alto la velada ofensa que esa actitud significa, decimos: No los hemos expulsado, así que nuestras puertas quedan abiertas para cuando deseen regresar.

★

LABOR EVANGELICA

CAMPO BAUTISTA

Sr. José D. Camacho, Redactor.
Apartado 111, Yauco. P. R.

El Décimo-tercer Instituto de Obreros Bautistas de Puerto Rico

..**Meditando en el lema:** "Vamos adelante a la perfección" subimos la colina de la Academia Bautista de Barranquitas un grupo numeroso de obreros bautistas, para celebrar nuestro Instituto o Retiro número 13, que se prolongó desde el 28 de julio al 1ro. de agosto.

En la primera reunión fué presentado, entre otros, el Rdo. Wilbur Larson, Secretario para la America Latina de Baptist Home Mission Society, y quien sería nuestro huesped de honor durante el Instituto. Luego fueron presentados los Rdos. Aaron F. Webber y F. Colón Brunet, en sus condiciones de Presidente del Seminario Evangélico de Puerto Rico., y Misionero General Asociado, de la Misión Bautista en Puerto Rico respectivamente.

Terminada esta primera parte, pasamos a celebrar un servicio vespertino, al aire libre, que fué dirigido por el Rdo. Narciso Casillas.

Para la reunión de la noche, nos dirigimos al salón de actos del nuevo edificio de la Academia; donde despúes de un devocional pasamos a una Mesa Redonda en torno al tema "Experiencias de la Obra." Muchas y gratas fueron las experiencias narradas por los compañeros: Narciso Casillas, Ismael Montañéz Brugueras, Julio C. Flores, Adolfo Camacho, Daniel Rodríguez Plata y la Srta. Petronila Nieves.

La distribución del Programa resultó algo embarazosa para cumplirse tal como estaba señalado, ya que algunos compañeros que tenían parte en el mismo no pudieron estar presentes, cosa que fué muy lamentada. A pesar de ello el programa del Instituto se desarrolló bajo la dirección del Presidente Rdo. Erasmo M. Bernier. Temas que resultaron de verdadero interés, fueron los siguientes: Mejorando los Programas de la Iglesia, dirigido por José David Rodríguez; Los Records de la Iglesia, por el Rdo. A. F. Webber; El Compañerismo entre los Obreros, por el Rdo. Vicente Vázquez; Explicando las Leyes del Matrimonio, por el Rdo. y Lcdo. Francisco Colón Brunet; Problemas Generales de la Obra, por el Rdo. Angel Acevedo; Nuestros Campos Misioneros, en el cual tomaron parte los Misioneros de la Convención: Señores: José Santana Meléndez Cleto Estrada y Rdo.José M. Polanco; Foro: Obra y Perspectivas del "Puerto Rico Evangélico",en el cual participó el Rdo. Jorge N. Cintrón.

Una de las notas de más interés en el Instituto fué la Conferencia dictada por el Rdo. Wilbur Larson sobre: La Obra Bautista en México, Cuba y Haití. El Rdo. Larson, nos llevó por parajes, para algunos de nosotros conocidos. De la tierra Azteca resalta de inmediato el fanatismo catolicoromano que engendra la persecusión a muerte de nuestros hermanos; y de este hecho se levantan las figuras de mártires cristianos del siglo XX, de 4 años para acá, ¡asombrese el mundo! han muerto de 30 a 40 protestantes de mano de los católicos mexicanos. De Cuba, la nota predominante es el esfuerzo nativo por sostener muchas de sus iglesias y obreros, lo que trajo como resultado la creación de la Junta Bautista Cubana de Misiones Domésticas, que funciona hace 27 años, cuyo Secretario es el Rdo. Juan B. Carmona. Otro aspecto sobresaliente en la obra en Cuba es el desarrollo educacional auspiciado por las Iglesias. En la actualidad hay alrededor de 15 Escuelas Bautistas, que sirven a la comunidad. De la República de Haití, es nota sobresaliente "un contraste." A pesar del atraso general en diferentes aspectos que padece estar nación hermana, el evangélio crece como planta robusta, gigante. Hay en Haití iglesias bautistas de 1000 y hasta 1500 miembros y obreros que tienen que atender hasta 33 campos.

Muy impresionados quedamos de esta hermosa conferencia.

La nota simpática del Instituto fué el homenaje de reconocimiento a la Compañera Srta. Petronila Nieves, actual Misionera de la Iglesia Bautista de San Juan, por haber cumplido 25 años de servicio en la Obra. Un programa sencillo pero emocionante fué celebrado al efecto y dirigido por la Srta. Ruth Maldonado, en cual tomaron parte la Srta. Lydia Huber, los Rdos. Angel Acevedo, Erasmo M. Bernier, Wilbur Larson, y otros. Con motivo del acto fué leido un Mensaje de la Junta de Damas del Norte, uniéndose al homenenaje. Además le fué entregado a la homenajeada un lindo Alfiler conmemorativo como premio a sus 25 años de servicio. La Asociasión de Misioneras Bautistas de Puerto Rico., le hizo entrega de una hermosa ofrenda floral; y todos los compañeros testimoniaron su afecto y amor cristiano a esta buena compañera que ha dado lo mejor de su vida al servicio del Maestro.

CAGUAS

Aniversario: Empezando desde el miércoles, 30 de julio hasta el 3 de agosto, celebró nuestra iglesia su cuadragésimoséptimo aniversario. Principió nuestra fiesta con un servicio matutino, el cual fué dirigido por nuestra misionera la Sra. Ana Luisa Urbina. Terminó nuestro primer día de aniversario oyendo del Rdo. F. Colón Brunet un mensaje de exhortación a la labor misionera.

El jueves celebramos un servicio vespertino a orillas del Turabo.

El día de la iglesia fué el viernes. Todas las organizasiones trayendo sus presentes. Vivimos en esa noche años pasados tras la interesante historia escrita por nuestra querida hermana la Sra. Lolita Hidalgo de Rivera y la presentación de un cuadro histórico por un grupo de damas.

Nuestro aniversario siguió adelante con nuestra tradicional reunión fraternal sabatina. Tuvimos con nosotros a varios visitantes, entre ellos el Rdo. José L.Delgado, al Sr. Pablo Rivera y al Sr. Manuel Aguayo Vélez y su esposa la Sra. Inocencia Quiñones.

PONCE

Visitantes.- Muy agradables fueron las visitas que los queridos hermanos, Rdo. Santiago Soto Fontánez, su esposa y su unigénita y la Srta. Ruth Maldonado, nos hicieran el domingo 6 de julio de 1947. La Srta. Ruth Maldonado regresa después de un año de estudios en los Estados Unidos, para hacerse cargo de la dirección de la Escuela para Misioneras en Barranquitas. Que Dios bendiga a

estos buenos hermanos y que sigan siendo útiles a la causa del Evangélio.

Aniversario.- Con motivo del vigésimo aniversario del sostenimiento propio, nuestra iglesia celebró los días del 13 al 17 de julio inspiradores servicios. Los días 13 y 14 fueron días de orientación misionera, estando a cargo de los Rdos. Aaron F. Webber, J. L. Delgado y J. M. Polanco los mensajes de la ocasión. El 15 fué día de servicios en los barrios de la ciudad. El 16, se hizo una revisión histórica de los progresos habidos en nuestra iglesia desde su fundación, muy especialmente durante estos veinte años de sostenimiento propio. Y el 17, que fué el día propiamente del aniversario, el Rdo. Angel Acevedo, de la iglesia bautista de Santurce, nos proporcionó un mensaje de aliento y estímulo cristiano. La ofrenda esa noche alcanzó a un total de $115 .28, siendo ésta la ofrenda más grande que hasta esta fecha se haya recolectado en nuestra iglesia en un aniversario de sostenimiento propio.

..Otro que se nos adelanta.- El 19 de este mes de julio, murió en el Señor nuestro querido hermano don Alejandro Irizarry, siendo éste el cuarto miembro de nuestra iglesia que en el curso de este año se nos adelanta para entrar en el disfrute del gozo eterno con el Señor Jesús. Con la ida de don Alejandro, hemos perdido un gran hemano y el mejor de los encuadernadores de Ponce. Vaya para los familiares, nuestro más sentido como sincero pésame.

J. L. Delgado.

IGLESIA EVANGELICA UNIDA DE PUERTO RICO

Rdo. Santiago Santiago Alvarado
Redactor, Peñuelas, P. R.

SANTURCE

Día del Pastor. La celebración del "Día del Pastor" fué en nuestra iglesia un acontecimiento. Muchos miembros contribuyeron para dar regalos a nuestro pastor. El sermón de la ocasión estuvo bajo los auspicios de la sociedad de caballeros, por lo tanto ellos cantaron en coro y prepararon un bonito programa. El sermón lo pronunció el Rdo. Ramón Rodríguez.

Visita al hogar de nuestro pastor. Mas de cuarenta miembros de nuestra iglesia, en su mayor parte líderes, los más distinguidos de nuestro liderato, dieron un asalto en el hogar de nuestro pastor Rdo. Bibiloni, quien con nuestro pastor y su familia salió muy contento a recibir a los asaltantes. Doña Julia William dió principio a un hermoso servicio participando entre otros los hermanos José Moreno, Miguel Oxío, Santos García, Cosme Piña, doña Felipa Armstrong, Manuel Ruiz, Cástulo Rodríguez y el Rdo. Ramón Rodríguez. También nuestro pastor estaba tan emocionado que se puso de pie y dió un corto discurso en donde refirió algunas anécdotas graciosas de su larga vida ministerial, y terminó dando las gracias a los hermanos que le habían proporcionado tan gran bien.

Señorita Aida Trossi. Esta consagrada señorita nos está prestando servicios de mucho valor. Ella fué muy bien preparada en un universidad de Estados Unidos recibiendo su bachillerato y una amplia preparación y al no poder trabajar en Ponce, como era su propósito por circunstancias ajenas a su voluntad, aceptó trabajar de gratis con nosotros y está haciéndolo con sentido de responsabilidad, dando una parte a nuestro trabajo y contratándose para trabajar como maestra en el Robinson, colegio de señoritas que tiene la Misión Metodista en el Condado.

Las sociedades de la Iglesia. Todas las sociedades están trabajando con mucho éxito. La Srta. Andreíta Vidal ha podido con ayuda de la muy consagrada señorita Barbarita Dávila darle un impulso a la sociedad de Señoritas que en este año ha recibido un grupo muy grande de nuevas niñas.

También el presidente de la sociedad del Esfuerzo Cristiano ha llevado a la sociedad por derroteros de triunfo. También el presidente de la Sociedad de Caballeros, Rdo. Ramón Rodríguez ha hecho un llamamiento a los caballeros y tiene la sociedad viva y está consiguiendo la consagración de los caballeros en espíritu de más oración y mejor fidelidad.

La Escuela Bíblica y sociedad de Damas crecen y progresan constantemente, bajo la dirección de don Eduardo Alvarez y doña Primitiva Rodríguez.

YAUCO

En la noche del 16 de agosto se efectuó en nuestro templo el enlace matrimonial de nuestra hermana Blanca C. Rodríguez con el joven Federico Rentas.

Una gran concurrencia llenó la nave de nuestra iglesia para contemplar la belleza que presentaba la elegante pareja. Ofició en la ceremonia el Rdo. Morales Vega y fueron los padrinos el Lcdo. William Morales Torres y su esposa doña Josefina Ayala, prima de la novia.

Terminada la ceremonia, los desposados y la concurrencia se trasladaron al hogar de los esposos don Miguel Vélez y doña Nereida Quiñones de Vélez donde fueron obsequiados.

Eterna felicidad deseamos a los jóvenes contrayentes.

Nacimientos. La hermana doña María E. Lucas obsequió a su esposo don Rafael Rodríguez Camacho con una pareja de gemelos: Benjamín y Dina.

Nuestros parabienes a los recién nacidos y a sus amantes padres.

Hermanos que han mejorado. Han mejorado de quebrantos en su salud los hermanos: F. Ramírez, Gaspar Rivera Morales, Carmencita Pagán y Petra Muñiz.

Aniversario. Este año tuvimos un gran día de aniversario. Desde muy temprano en la noche se dejó ver gran animación de parte del público. Hubo representaciones de las iglesias de Rubias y Naranjo, Tallaboa y Guayanilla. Además tuvimos con nosotros al Rdo. Miguel E. Martínez, antiguo pastor de esta iglesia, y representaciones de la Logia Masónica Hijos de la Luz de esta ciudad, y de la Logia Igualdad de Sábana Grande. También nos visitaron esa noche el jefe de la Policía Insular en Yauco, Sr. Ramón Muñoz y el Sr. J. A. Morales Salgado, jefe de los bomberos.

El sermón de la noche estuvo a cargo del Rdo. Enrique Rivera Vives, quien pronunció un discurso controversial y atómico, lleno de luces sobre la iglesia católica. Su discurso ha sido muy discutido.

El Cuarteto Menonita de La Plata, cantó varias veces durante el programa y se conquistó el favor del público.

En general, la campaña fué un éxito más en la historia de la iglesia, y tanto los oficiales como los miembros se sienten satisfechos porque todos los propósitos están siendo alcanzados.

LABOR EVANGELICA

GUAYANILLA

Día del Pastor. El 27 de julio celebramos el día del Pastor y la Misionera el cual fué un acto de verdadero espíritu de cariño y simpatías hacia nuestros dirigentes espirituales.

Tuvimos la grata visita de nuestro Supte. Sr. Harry Zech, quien nos dijo palabras de estímulo y manifestándonos que era la primera vez que asistía a un acto como éste.

El mensaje de la ocasión estuvo a cargo del Rdo. Ramón Morales quien nos deleitó espiritualmente, con un precioso mensaje alrededor del tema "El Sermón de una Congregación", basándose en las palabras de Cornelio a Pedro, "Todos estamos aquí, para escuchar lo que Dios te ha mandado." Nuestras congratulaciones para los Rdos. Zech y Ramón Morales y para todos los que nos visitaron en esa noche contribuyendo así para el mayor lucimiento del acto.

Aniversario. El 7 de agosto celebramos el aniversario de nuestra iglesia el cual fué un éxito espiritual. Tuvimos representaciones de las siguientes iglesias, acompañadas de sus pastores: Iglesia Evangélica Unida de Santa Isabel, Juana Díaz, Villalba, Ponce Marina, Tallaboa, Yauco, Sierra Baja y Playa de Guayanilla, Iglesia Metodista de la Playa de Ponce y una representación de la Iglesia Bautista de Yauco, cuyo pastor no pudo asistir por causas ajenas a su voluntad, y de la Iglesia Pentecostal. Tuvimos representación de la "Logia Igualdad No. 23 de Sábana Grande siendo presidida por su Venerable Maestro, Oscar Falcón.

CAMPO METODISTA

Rdo. Benjamín Santana, Redactor, c/d "El Mundo", San Juan

PONCE

Pastor Asociado. Desde el domingo 17 de agosto quedó instalado como Pastor Asociado de nuestra iglesia el Rdo. Jorge N. Cintrón, quien durante los últimos dos años había servido en el pastorado metodista de la Playa de Ponce. En el programa celebrado con tal motivo participaron los laicos señores Angel Lahoz, José Belfort, Ramón Aponte y el Rdo. Richardson.

Despedida. Con motivo de ausentarse para los Estados Unidos los hermanos Emanuel Salomé, Ramón Aponte y la Srta. Loida Lahoz la Fraternidad de Jóvenes auspició un programa de despedida el viernes 5 de los corrientes en el cual participaron la Sra. Fabiana G. de Ortiz, la Srta. Lydia Rivera, el Sr. Julio Rodríguez quienes expresaron palabras de afecto hacia los hermanos que se ausentan en nombre de las organizaciones de la iglesia. El Rdo. Jorge Richardson habló e hizo entrega de un regalo en nombre de la iglesia. Exito deseamos a los hermanos.

Visitas. Está nuevamente en nuestra iglesia la Srta. Consuelo Rodríguez quien disfruta de unas vacaciones en la ciudad. Le acompaña en su estada en la isla la Srta. Kleppinger de Pennsylvania. Bienvenidas.

Predicador Visitante. El domingo 31 de agosto ocupó el púlpito de nuestra iglesia el Rdo. Gildo Sánchez, pastor de la Iglesia Metodista en Arecibo quien predicó en torno al tema SOLO JESUS.

Regresó. Ha regresado de Nueva York el joven Luis Roberts quien recientemente saliera hacia aquella ciudad en gestiones relacionadas con la salud de su hijito.

VIEQUES

La Sociedad de Jóvenes de la Iglesia Metodista de Vieques, se reunió en el hogar del señor Zenón Cruz, para celebrar una fiesta de despedida al joven Julio Martínez quien partió para Estados Unidos a continuar sus estudios. La fiesta fué auspiciada por la Srta. Engracia Higgins.

DISCIPULOS DE CRISTO

CIALES

Con la llegada de nuestra muy querida y consagrada hermana, la señorita Emilia Barrio, la iglesia Discípulos de Cristo se haya de plácemes.

Durante su estadía en la Urbe Neoyorquina adquirió un sinúmero de experiencias preciosas; las que han ayudado a ampliar su visión.

Tuvimos la oportunidad de oir muchas de éstas, y realmente sabemos que el Señor la bendijo poderosamente y por ende a nosotros a través de sus experiencias.

Esta dinámica hermanita a quien todos conocemos por su espíritu de cooperación ha empezado su labor con la juventud.

Bendiga el Señor abundantemente a nuestra muy querida Emilia.

Un amigo

CAMPO PRESBITERIANO

AGUADILLA

Movimiento de Nueva Vida. Reina gran entusiasmo en nuestra Iglesia con motivo del movimiento espiritual de progreso y avance que se ha iniciado entre nosotros por recomendación de la Asamblea General de nuestra Iglesia en los Estados Unidos.

La Segunda Conferencia para Líderes tuvo lugar el domingo 24 de agosto participando 30 hermanos. Estuvo con nosotros el Dr. Archilla Cabrera quien orientó la discusión. Terminó el acto con una comida fraternal. Por la noche el Dr. Archilla nos deleitó con un poderoso mensaje.

Bodas. El sábado 23 de agosto contrajeron matrimonio en nuestro templo la Srta. Aurea Morales Méndez y el Sr. Gilberto Roldán Yulfo.

Ofició el Dr. Santiago-Cabrera y dió la bendición a los nuevos esposos el Rdo. Alvaro Morales, tío de la novia.

Kindergarten. Nuestra Iglesia ha abierto un kindergarten para complementar el trabajo de su primer grado que dirige la Srta. Juanita Rosas.

Visitante. Fué muy agradable la visita que recientemente nos hiciera el hermano Lorenzo Vargas, Ciego Catedrático del Asilo para Ciegos Adultos de San Juan. El Sr. Vargas habló el viernes a los jóvenes, y el domingo a la Escuela Bíblica por Departamentos y por la noche.

Nuevo Anexo. A los fines de poder servir mejor a la comunidad de Aguadilla nuestra iglesia ha hecho formal compromiso de levantar un fondo de $2,000 en seis meses para la construcción de un anexo para trabajo educacional, social y recreativo.

J. Santiago Cabrera.

¿SABIA USTED QUE.....

Por lo menos cinco personas leen cada ejemplar de PUERTO RICO EVANGELICO, y que ese número puede aumentar con su ayuda?

Suscríbase y suscriba a sus amigos.

Escuela Bíblica—Rdo. José A. Luciano, Redactor.

Lección para el 5 de octubre de 1947

Tema: La Mejor Revelación. Hebreos 1:4;2:1-3; Juan 14:5-11.

Lectura Devocional: Salmo 40:1-8.
Texto Aureo: Juan 14:9.

Tiempo: La carta a los Hebreos fué escrita probablemente en el año 65 D. de C. Las palabras de Cristo a Tomás fueron dichas el 6 de abril del año 30.

Lugares: No se sabe quien escribió la carta a los Hebreos. Por su contenido sabemos que fué dirigida a los cristianos judíos víctimas de riguroso ataque del judaismo contra el Evangelio.

INTRODUCCION

Es maravilloso como Dios se revela al hombre. No tiene éste excusa para no reconocerle y aceptarle. Desde el principio de la creación Dios ha tratado de estar en contacto con el hombre y sólo ha sido el pecado la barrera que lo separa uno del otro. ¿No vemos a Dios revelado en toda su grandeza al contemplar las obras de sus manos en la naturaleza? ¿No nos habla de Dios el firmamento estrellado? Sin embargo la revelación perfecta de Dios está en su hijo Jesucristo.

BOSQUEJO

I. Cristo, la mejor revelación de Dios. Hebreos 1:1-4.

1. Dios se reveló a los antiguos a través de los profetas. Cristo es el cumplimiento de las profeçías. 2. Dios en Cristo se revela al mundo en la carne. 3. Cristo es superior a los ángeles y esa superioridad es evidente por su condición de Hijo de Dios.

II. Cristo es la mejor revelación para salvación. Hebreos 2:1-3.

1. Es menester dar atención a tan gloriosa revelación divina por el bien de nuestras almas no sea que perdamos la oportunidad de salvación. 2. La experiencia del pasado nos enseña que todos los que fueron rebeldes a las amonestaciones de los profetas tuvieron que desobedezcan la voz de Cristo.

III. El gran privilegio de conocer a Dios revelado en Cristo. Juan 14: 5-11.

1. En Cristo es conocido el camino hacia la eternidad, que de otra manera resulta un misterio para la vida. 2.Conociendo a Cristo, conocemos a Dios por que El y el Padre son uno.

APLICACION

En Cristo se revela el amor de Dios, "Porque de tal manera amó Dios al mundo, que dió a su Hijo unigénito para que todo aquel que cree en El no se pierda mas tenga vida eterna." Juan 3:16. Es Cristo la revelación misma de Dios para bien de los hombres.

Lección para el 12 de octubre de 1947

Tema: Cristo, el Ministro de las Mejores Cosas. Heb. 4:14-16; 7:26-27; 9:24-28; 10:11-14.

Lectura Devocional: Filipenses 2: 1-11.

Texto Aureo. Heb. 7:25.

Tiempo y lugar: Vea la lección anterior.

INTRODUCCION

Pablo dijo: "Todo lo puedo en Cristo que me fortalece", y esas palabras, que revelan la suficiencia de Cristo para todas las necesidades, tanto materiales como espirituales, han servido de gran inspiración a millares de cristianos que han puesto su confianza en El. A Cristo podemos acudir en busca de cualquier ayuda. El nos dice: Pedid y se os dará; buscar y hallaréis; tocad y se os abrirá." "Todo lo que pidiereis en mi nombre se os dará." A veces pensamos que la religión viene a ser para consuelo en los momentos de aflicción solamente; si así fuere los rusos tendrían razón al llamarla el opio del pueblo. Cristo es suficiente para los que le buscan con fe.

BOSQUEJO

I. Cristo ministro de mejores cosas por su calidad de Hijo de Dios. Hebreos 4:14-16.

1. Cristo, en su calidad de hijo penetra hasta las moradas del Padre, ejerciendo su misión sacerdotal. 2. Cristo, un sacerdote que vivió y padeció los rigores del mundo pero no cometió pecado.

3. Amonestación a que nos alleguemos al trono de Su gracia.

II. Cristo, el mejor sacrificio. Hebreos 7:26-27.

1. Sacrificio separado con anterioridad. 2. Sacrificio suficiente.

III. Cristo, el mejor intercesor. Hebreos 9:24-28.

1. Cristo entró en el verdadero santuario, no en un hecho por los hombres a imitación de aquel. 2. Cristo entró en santuario para permanecer allí para siempre. 3. Con Cristo se puso fin a los sacrificios anuales por los pecados de los sacerdotes y del pueblo.

IV. Cristo, el mejor ministro por su soberanía. Hebreos 10:11-14.

1. Redención absoluta. 2. Reinado absoluto. 3. Misericordia.

APLICACION

Si queremos disfrutar de las mejores cosas en el mundo la manera más efectiva de hacerlo es asociándonos con Cristo ya que El es el Dios pensador de lo mejor que el hombre pueda desear. Cristo es suficiente. En El podemos descansar nuestra vida entera en la confianza de que nada nos faltará. El es el ministro de mejores cosas.

EVANGELICOS HISPANOS.....

(Viene de la página 7)

La obra evangélica hispana en Nueva York tiene un gran porvenir. A pesar de lo que digan ciertos críticos de oficio, la obra marcha adelante y tiene la bendición de Dios. Pero aún tenemos mucho que aprender. Damos gracias al Señor por lo que nos ha concedido, y elevamos nuestras fervientes súplicas para que nuestra obra continúe extendiendo el Reino de Dios en nuestro pueblo.

EL SEMINARIO EVANGELICO.....

(Viene de la página 11)

Webber que actualmente el Seminario Evangélico de Puerto Rico es el único, fuera de Estados Unidos continentales en pertenecer a la Asociación de Escuelas Teológicas. Eso significa que todos los créditos de un graduado del Seminario de Puerto Rico son aceptados por colegios como el Seminario de Princeton, la Universidad de Columbia, la Universidad de Nueva York, la Universidad de Chicago y otros.

Suscríbase hoy mismo a

PUERTO RICO EVANGELICO

Suscripción: $1.50 al año

Religión y Tolerancia
Por Luis Santullano

Impresiones de mi Viaje a Europa
Por Florencio Sáez

Entrevista con el Arzobispo Stepinac
Por Guy Emery Shipler

El Ministro Evangélico Ante los Problemas de P. R.
Por Aaron F. Webber

El Mensaje de Oslo
Por Samuel J. Vélez

SECCIONES PERMANENTES

Cartas del Lector — Quien es Quien

Sermones Breves — Síntesis — Escuela Bíblica

Calendario Evangélico — Notas — El Dr. Mergal Contesta

Labor Evangélica — Noticias del Mundo Religioso — Editori

AÑO XXXVI — Ponce, P. R., 10 de octubre de 1947. — Núm

PUERTO RICO EVANGELICO

DIRECTOR
Jorge N. Cintrón

ADMINISTRADOR
Israel Bracer

Pres. Junta de Publicación:
Dr. Florencio Sáez.

⌘

Redactores: Samuel J. Vélez, Joaquín Vargas, Julia Torres, Antonio Luciano, José D. Camacho, Benjamín Santana, Santiago Santiago Alvarado, N. Briones Cruz, Miguel Limardo, Roberto Navarro, V. Colón Bonet, William F. Santiago, L. Rosario Nieves, Angel M. Mergal, Margaret de Webber, Domingo I. Rosado.

Jefe de Talleres: V. Paradizo.
Prensistas: E. Visot, H. Ocasio.
Moldista: Wilfrido Jiménez.
Circulación: V. Feliciano, Tirso Rosado.
Ujier: Alejandro Santiago.

⌘

Puerto Rico Evangélico es el órgano oficial de las denominaciones evangélicas: Bautista, Discípulos de Cristo, Metodista, Presbiteriana, Evangélica Unida de P. R. Se publica quincenalmente en los Talleres Puerto Rico Evangélico Inc. Admitido como correspondencia de segunda clase en las oficinas del correo de Ponce, P. R., el día 10 de julio de 1912, de acuerdo con la ley del 8 de marzo de 1879. Acogido a la tarifa especial de franqueo provista en la sección 1108 de la ley 8 de octubre de 1917. Afiliado a la Asociación de Iglesias Evangélicas de P. R.

⌘

Precio de Suscripción: Dentro de la Unión Postal, $1.50 al año. En los demás países, $2.00 al año. Pago Adelantado.

⌘

Toda la correspondencia relacionada con colaboraciones, noticias, secciones, será enviada al Director de la revista.

La correspondencia relacionada con suscripciones, anuncios, fotograbados, impresos y librería será dirigida al Administrador.

⌘

Oficinas de la Dirección, Administración y Talleres Tipográficos radicadas en el edificio "Puerto Rico Evangélico", calle Comercio 89, altos. Apartado de Correos 1707, Teléfono 723, Ponce, P. R.

Año XXXVI **Número 998**

10 de octubre de 1947.

• • • • • • • CARTAS

Muy agradecido

17 de septiembre de 1947.

"Acabo de recibir la carta de ustedes. Estoy muy agradecido, pues si no hay dinero no puede subsistir nuestro amigo y defensor "Puerto Rico Evangélico". Así que muy agradecido por el cobro.

S. N.

* * *

Pide aumento de suscripciones

16 de septiembre de 1947.

"Espero que desde el próximo número de **Puerto Rico Evangélico** me aumenten 12 suscripciones para recibir 25 hasta nuevo aviso. Seguiré gestionando hasta completar 50 suscripciones.

F. Castro Rodríguez,
Carolina, P. R.

* * *

P. R. E. en la América Central

16 de septiembre de 1947.

"Deseo aprovechar esta oportunidad para saludarles. Viajando por los países de la América Central pude darme cuenta de lo popular que es esa revista y de lo mucho que los hermanos la leen. Espero que Dios les bendiga mucho en esa obra que El ha puesto en las manos de ustedes para el bien y el extendimiento de Su Palabra entre los hombres."

Alfredo Cotto Thorner,
Nueva York.

* * *

"Picotazos"

16 de septiembre de 1947.

"Leí el editorial de Puerto Rico Rico Evangélico en su edición del 10 de septiembre y le felicito de todo corazón. Creo firmemente en la estrecha cooperación entre todos los grupos cristianos del mundo y suspiro por su materialización."

Ese movimiento necesita caudillos. ¡Ojalá usted sea uno!

Estoy dispuesto a unir mis pocas fuerzas en esa dirección.

Dé, de vez en cuando, sus "picotazos" desde nuestro órgano y ¡Adelante!

Florentino Santana,
Ciales, P. R.

Para la Asociación de Caballeros Evangélicos y para nosotros

17 de septiembre de 1947.

"La resolución aprobada por la Asociación de Caballeros Evangélicos y comentada en el **Puerto Rico Evangélico** es muy peligrosa. Es parte de ese movimiento universalista que se está filtrando en algunas iglesias. Debemos tener cuidado de que al derribar el muro éste no nos aplaste."

I. L. F., Santurce, P. R.

* * *

En torno a esta sección

10 de agosto de 1947.

Así como "El Imparcial" tiene su sección "La Voz del Pueblo" y "El Mundo" el suyo "La Voz del Lector" nuestro "PRE" debe tener permanentemente su "Cartas del Lector" de PRE y por lo tanto es mi opinión que debe de continuarse para que cuando alguien quiera expresar algún comentario o idea en cualquier sentido relacionado con la obra, ya el periódico tiene ese sitio destinado para ese fin.

Fraternalmente,

Alejandro Calderón.
Fajardo, P. R.

* * *

Don Miguel Rivas Falleció en Nueva York

Caguas, Puerto Rico.
3 de octubre de 1947.

Director de P. R. E.
Ponce, P. R.

Querido compañero:

Con honda pena comunico a esa empresa la noticia de la muerte de don Miguel Rivas ocurrida en Nueva York el día 29 de septiembre, a las 6:00 A. M. El hermano fenecido fué un muy activo y eficiente agente del "Puerto Rico Evangélico" en Caguas, como podrá testificar el administrador y el director anterior; nunca había habido tanto suscritores para la revista com en la época en que tuvimos el privilegio de tenerlo como su agente en esta comunidad.

Abelardo M. Díaz Morales.

N. de R.—"Puerto Rico Evangélico" expresa su más sentida condolencia a los familiares del compañero Don Miguel Rivas, con motivo de la muerte de tan abnegado adalid del Evangelio.

EDITORIAL . . . . . .

¡HACIA PONCE!

En los templos evangélicos de la ciudad de Ponce se celebrarán los actos de la décimocuarta asamblea anual de la Asociación de Iglesias Evangélicas de Puerto Rico durante los días 13, 14 y 15 de noviembre.

El programa que regirá tan importante celebración señala la posibilidad de un éxito más en el historial de las actividades evangélicas.

La Asociación Ministerial de Ponce, en colaboración con la directiva de la Asociación de Iglesias Evangélicas, sigue adelante realizando los arreglos necesarios para recibir a las delegaciones de todas las iglesias, que interesadas en el mayor éxito de esta asamblea, oficialmente informen sus delegaciones.

Llamamos la atención de las congregaciones que aún no están registradas en la Secretaría Ejecutiva de la Asociación, para que procedan a unirse definitivamente, robusteciéndo en esa forma la organización.

Las congregaciones algunas veces se han quejado de la forma como se conducen las asambleas de la Asociación. Han señalado la marcada intervención de los ministros y el olvido de los laicos. Afortunadamente ese mal se ha ido corrigiendo. En la directiva de este año el presidente y el vicepresidente son laicos. Pero las iglesias deben velar siempre porque la Asociación mantenga su espíritu congregacional. Una manera efectiva de lograr el balance necesario dentro de la organización es enviando delegaciones de todas las iglesias cuyas denominaciones están afiliadas.

Cada iglesia local, debidamente organizada por su respectiva denominación y afiliada a la Asociación tendrá derecho a dos representantes en la asamblea anual: su pastor y un miembro laico, entendiéndose que en ausencia del pastor, un laico podrá sucederle.

Puerto Rico Evangélico se apresta a dar la bienvenida desde ahora, a todas las fuerzas evangélicas que han de estar representadas en tan importante asamblea. Ofrecemos la cooperación necesaria a la Asociación de Iglesias para el mayor éxito de su décimocuarta asamblea.

COORDINANDO LA INFORMACION EVANGELICA

"Será deber del Comité de Publicidad de la Asociación de Iglesias Evangélicas de Puerto Rico organizar un sistema de publicidad por medio del cual se proporcione a toda la prensa de la isla las noticias de interés referentes a la obra, y utilizar otros medios para hacer llegar los propósitos y actividades de las iglesias a la conciencia del pueblo." Así lee el reglamento de la Asociación de Iglesias Evangélicas.

Hasta ahora la labor del Comité de Publicidad ha sido realizada, la mayor parte de las veces, por la directiva de la Asociación. Aunque el mismo comité quisiera cumplir con las tareas que le prescribe el reglamento sería casi imposible, ya que "organizar un sistema de publicidad por medio del cual se proporcione a toda la prensa de la isla las noticias de interés referentes a la obra" es trabajo que requiere tiempo, dinero y dedicación. Nunca puede ser la obra de improvisación de un comité, aunque esté motivado por las mejores intenciones.

Frente a las responsabilidades que el reglamento de la Asociación de Iglesias descarga en su Comité de Publicidad se levanta la demanda inaplazable de una efectiva coordinación de todas las fuentes de información evangélica. En un editorial reciente afirmábamos que el Evangelio es noticia. A nosotros corresponde que sea noticia efectiva, buena nueva.

En nuestra isla siguen aumentando los periódicos, las estaciones de radio, las agencias de publicidad. A cada una de ellas los evangélicos podemos ofrecerle abundante información, honrada y precisa, de la obra que nuestras iglesias e instituciones han realizado y están realizando en este país. Para el mejor aprovechamiento de tan magníficas oportunidades, los ideales tan claramente expresados en el reglamento de la Asociación en torno a la labor de publicidad deben ser letra viva.

Procede que la Asociación de Iglesias Evangélicas organice adecuadamente todas sus fuentes de información, de manera que la Prensa, la Radio y demás agencias noticiosas puedan descubrir y reconocer las posibilidades de publicidad que ofrece la obra evangélica en Puerto Rico a la vez que se nos pueda hacer justicia como corresponde a la seriedad de nuestra obra.

Entrevista Con El

Antes de que los siete ministros y periodistas que recientemente visitaron Yugoeslavia durante dos semanas a invitación del gobierno de dicha nación, salieron de los Estados Unidos, estos siete ministros y periodistas se daban perfecta cuenta de que, aun antes de su regreso, serían denunciados como "Rojos" o pro-soviéticos. El alboroto hecho en gran parte de la prensa del país recientemente ha sido prueba de ello. Yo deseo hacer constar en la forma más categórica, que la visita de ese comité a Yugoeslavia fué hecha en interés de la Paz Mundial. El primordial propósito de esta visita era el efectuar un imparcial estudio sobre el terreno de la situación religiosa bajo el régimen del Mariscal Tito, en la esperanza de que la VERDAD ayudara a disipar el mal entendido que ha estado poniendo en peligro las buenas relaciones entre Estados Unidos y Yugoeslavia.

Puesto que se ha repetido insistentemente en la prensa reaccionaria que ese grupo de ministros y periodistas había sido "previamente" seleccionado, lo que equivale a decir, que fué escogido por el propio gobierno yugoeslavo, deseo decir en la forma más enfática, que absolutamente nadie, ni dentro ni fuera de dicho gobierno, tuvo nada que ver con la selección de las personas que formaron el comité. La visita del grupo a Yugoeslavia tuvo su origen en la siguiente forma:

Durante el pasado año muy en particular, un creciente número de prominentes Protestantes de los Estados Unidos expresaron su gran preocupación por las continuas actividades políticas del Vaticano en todas partes del mundo sin excluír a los propios Estados Unidos. Los grandes esfuerzos hechos en este país para destruir la garantía constitucional de la separación de la Iglesia y el Estado que se acentuó con la decisión de la Corte Suprema de los Estados Unidos, con su voto de cuatro a cinco en el caso de las guaguas escolares en el estado de Nueva Jersey, cuya decisión trajo consigo la protesta oficial de todas y cada una de las denominaciones Protestantes en la nación, constituyó un gran factor en la actividad política desplegada por la Iglesia Católica Apostólica y Romana. Evidencia de dicha actividad política de la Iglesia Romana fué la continuación de la misión del supuesto Embajador Religioso ante la Santa Sede, el Sr. Myron Taylor. Esta misión católica ante el Vaticano fué también objeto de la protesta oficial de todas las entidades Protestantes de la nación.

Y otro importantísimo factor que contribuye mucho en la creciente preocupación demostrada por los Protestantes, fué el famoso caso del Arzobispo Stepinac, de Yugoeslavia. Aunque la prensa americana hazía presentado la historia sobre el enjuiciamiento y condena del Arzobispo como un pobre hombre inocente a quien se le había convertido en mártir debido a sus creencias religiosas otra historia muy distinta de este célebre caso del Arzobispo Stepinac empezó a aparecer ante el público, especialmente en la prensa oficial de las entidades Protestantes.

Algunos de nosotros que sabemos de sobra cuales son los métodos que la muy poderosa Iglesia Católica y Romana usa en estos casos, dimos principio a una investigación del caso Stepinac aquí en los Estados Unidos con el resultado convincente de que el lector americano había sido totalmente engañado respecto a la verdad en este célebre caso del Arzobispo Católico Stepinac. Durante conversaciones que sostuvimos con los representantes en este país del gobierno yugoeslavo, se nos preguntó si un pequeño grupo de ministros protestantes tendrían inconveniente alguno en visitar a Yugoeslavia e investigar por su propia cuenta todo lo relacionado con el famoso caso. Contestamos que no habría inconveniente, y procedimos a preparar una lista compuesta de diez nombres. Se procedió luego a enviar las correspondientes invitaciones. Tres de los invitados a hacer el viaje contestaron que les era imposible ir.

Aparte del interés en el Caso Stepinac, se tenía igual interés en el asunto de la libertad de culto en Yugoeslavia, ya que los representantes de la Iglesia Católica Ramona en este país insistían de continuo, que no existía en Yugoeslavia, puesto que allí las iglesias estaban cerradas a los feligreses, los Católicos eran perseguidos, no se permitía la venta ni la impresión de libros religiosos, y que, en total, no existía ninguna clase de libertad de culto.

Cuando nosotros llegamos a Belgrado, la capital de Yugoeslavia, fuimos recibidos en el aeropuerto por una comisión de representantes del gobierno, incluyendo a representantes de la Iglesia Católica y Romana y de la Iglesia Ortodoxa Oriental en las personas de ministros de dichas iglesias. Nos sorprendió mucho el NO VER a dichos curas católicos y Ortodoxos guindando de los postes eléctricos, pues esto fué lo que se nos advirtió que veríamos en Belgrado a nuestra llegada, antes de partir de nuestros Estados Unidos. Por el contrario, no estaban ahorcados de dichos postes, sino estaban sanos y libres para actuar como miembros de sus respectivas religiones y eran, además, representantes del gobierno. Esto mismo lo presenciamos en cada una de las ciudades que visitamos en Yugoeslavia. Y lo que es aun más; en cada ciudad que visitamos asistimos a banquetes donde también hicieron acto de presencia los invitados ministros de las iglesias Católica Romana y Ortodoxa.

Durante nuestra estadía en Yugoeslavia, nos sentamos en conferencia con las facultades teológicas de las más altas instituciones de la Iglesia Católica y de la Oriental Ortodoxa. Estas facultades teológicas nos informaron de sus actividades y nos dijeron, que ellas estaban afiliadas a las Universidades del gobierno. Nos llevaron a sus magníficas bibliotecas donde encontramos un número de obras escritas por teólogos americanos. También nos llevaron a visitar un buen número de monasterios inclusive el famoso Monasterio de Dubrovnic.

Por Guy

En vano buscamos las supuestas iglesias clausuradas en nuestra visita a cuatro de las repúblicas de Yugoeslavia. Y durante nuestra estadía dos semanas, aproximadamente estuvimos en más de 50 servicios religiosos entre los miembros de nuestro grupo visitante. Hubiéramos podido visitar cientos de estos servicios religiosos si hubiéramos tenido tiempo. Para el primer domingo que pasamos en Belgrado, visitamos seis iglesias católicas donde se estaban celebrando mi-

sas. Los feligreses de esas iglesias entraban y salían de ellas libremente, tal y como ocurre en un domingo cualquiera en los Estados Unidos.

Pero nuestro primordial interés era el visitar y tener una entrevista con el Arzobispo Stepinac de Yugoeslavia en su prisión de Lepoglava. Cuando llegamos a la prisión y fuimos anunciados al Arzobispo, éste nos mandó a decir que no estaba interesado en nuestra visita; pero que tendría a bien ver a los Católicos del grupo. No deseaba ver a los Protestantes. Parecía que ese iba a ser el fin de nuestra visita a Yugoeslavia. Ninguno de

Arzobispo Stepinac

nosotros dijo palabra alguna. Me vino a la mente todo lo que la prensa católica en los Estados Unidos había dicho sobre el martirio de Stepinac: muriéndose de hambre y de maltrato. Por fin el Alcalde de la prisión envió de nuevo un mensaje a Stepinac y llegó la respuesta al efecto de que el Arzobispo solamente vería a dos o tres del grupo, pero sin hablarnos. Finalmente se consiguió que Stepinac recibiera a todo el grupo en su propia celda.

Yo esperaba encontrar al Arzobispo encerrado en una estrecha e incómoda celda y ataviado con el correspondiente uniforme de presidiario. En vez de una estrecha y sucia celda, lo encontramos instalado en un amplio cuarto de unos 12 pies de ancho por 12 pies de largo muy nítidamente amueblado. El Arzobispo lucía su acostumbrada sotana de Príncipe de la Iglesia. En el centro de la habitación había un escritorio con su correspondiente máquina de escribir, la cual

E. Shipler

tenía aun en su carrillo una hoja de papel escrita ya hasta casi más de su mitad. Contra las paredes de la habitación había una biblioteca que calculo tenía no menos de 50 volúmenes.

Stepinac lucía una salud espléndida. Sin perder más tiempo, uno de los dos médicos que formaban nuestro grupo le preguntó si el alimento que se le proporcionaba en la prisión era satisfactorio. El Arzobispo prontamente respondió que sí, que lo encontraba completamente satisfactorio. A renglón seguido se le preguntó que si se sentía bien de salud. Y respondió que había tenido gran suerte en haber gozado de buena salud desde que se encontraba en la prisión. Al preguntársele, en el idioma alemán, si se le dejaba en completa libertad para ejercer sus funciones religiosas, nos respondió que él decía misa todos los días en su capilla privada al lado de su celda, y agregó, que esa había sido su mayor consuelo.

Cuando nos retiramos de la habitación de Stepinac, pasamos a su Capilla privada contigua a su celda. Una habitación igual de grande que su celda con un precioso altar en el cual vimos flores frescas, manteles de hilo inmaculadamente limpios y el misal.

Es bueno recordar aquí, que al Arzobispo Stepinac se le sentenció a trabajo forzoso. Pero tal parece que su "trabajo forzoso" no consiste precisamente el picar piedra, sino, y muy por el contrario, en hacer traducciones. A Stepinac se le permite que su madre y hermana lo visiten. Y también lo han visitado en la prisión varios Obispos.

De antemano el grupo había acordado no hablarle a Stepinac sobre su enjuiciamiento y condena. Pero ya habíamos visto y estudiado documentos presentados en el juicio que probaron su cooperación con los alemanes y con los"Ustashi" de quienes era inspirador en la brutal lucha de estos contra el pueblo Yugoeslavo. Habíamos ya visto infinidad de fotografías de las atrocidades cometidas por dichos "Ustashi" con la ayuda de Stepinac y de otros Obispos y curas católicos. Habíamos examinado minuciosamente muchos de los documentos originales que fueron encontrados en el sótano del Palacio Episcopal de Stepinac después de su arresto, cuyos documentos demostraban su participación y su cooperatión con los enemigos de su patria.

Sabíamos que la única defensa que el Arzobispo Stepinac hizo durante el juicio cuando le fueron mostrando todos esos documentos que lo acusaban, fué: "MI CONCIENCIA ESTA LIMPIA". ....Debe haber sido una CONCIENCIA muy mal informada la

(Sigue en la página 16, Col. 2)

QUIEN ES QUIEN

Dr. Guy Emery Shipler: uno de miembros de la comisión de ministros y periodistas que visitó al Arzobispo Stepinac en Yugoeslavia. Reproducimos su entrevista de la revista "The Churchman." Agradecemos el envío y la traducción al Rdo. Isidro Díaz López. Págs 4 y 5.

Dr. Luis A. Santullano: Escritor y catedrático español, actualmente en la facultad del Colegio de Méjico. Durante cuatro años perteneció a la facultad del Instituto Politécnico de Puerto Rico. De La Nueva Democracia reproducimos su artículo Religión y Tolerancia. P. 7.

Impresiones de Mi Viaje a Europa: El Dr. Florencio Sáez, decano del Seminario Evangélico nos envía impresiones del reciente viaje que hiciera a Europa junto al Rdo. Juan Bidot, en representación de la Asociación de Iglesias Evangélicas ante la Convención Mundial de Escuelas Dominicales. Pág. 6.

El Mensaje de Oslo: Envío del Rdo. Samuel J. Vélez en torno a la Conferencia Mundial de la Juventud Cristiana celebrada en Oslo, Noruega, donde representó a la Unión Latinoamericana de Juventudes Evangélicas, de la cual es Secretario Ejecutivo y cuya sede permanente está en Puerto Rico. Pág. 10.

Rdo. Aaron F. Webber: Presidente del Seminario Evangélico de Puerto Rico. Publicamos algunos párrafos de su discurso inaugural. Pág. 11.

CALENDARIO EVANGELICO

Lunes 13 de octubre: Convención de la Juventud Evangélica del Sur en el templo Evangélico Unido de Villalba.

Domingo 26 de octubre: Aniversario de la Iglesia Metodista de Barrio Obrero.

Jueves 13 a sábado 15 de Nov. Décimocuarta Asamblea de la Asociación de Iglesias Evangélicas de Puerto Rico, en los templos evangélicos de Ponce.

Domingo 26 de octubre: Día de Reunión en la Iglesia Metodista de Ponce. Predicador visitante, Rdo. A. Cardona.

Impresiones de mi Viaje a Europa

Por Florencio Sáez

I

Cuando hablamos de que la ciencia ha reducido las distancias y de que la tierra se ha hecho más pequeña acercándonos de tal manera que hemos llegado a ser vecinos de los lugares más remotos del sitio en que vivimos, no podemos entender adecuadamente lo que decimos hasta no tener la oportunidad de viajar haciendo uso de los medios de transportación rápidos y cómodos que la industria moderna ha puesto a nuestra disposición. Miles de millas se cubren en pocas horas y en menos días. De San Juan a Nueva York y vice versa sólo nos tardamos diecisiete horas; y de Nueva York a Southampton, Inglaterra, y regreso poco más de nueve días. Es decir: del mes cinco días que estuvimos ausentes de Puerto Rico, sólo cerca de once los usamos en trasladarnos a Europa y regresar a la isla. El resto lo pudimos dedicar a la Convención que duró una semana y a viajar y visitar lugares de interés tanto en Londres como en París, sin contar las visitas que hicimos a Coventry, Stratford-on the Avon, y Oxford.

El viaje no pudo ser más delicioso y agradable. No hubo ningún trastorno que lamentar. Tanto en Queen Elizabeth como el avión que nos transportaron a Europa nos ofrecieron no sólo comodidad sino también seguridad. Nunca soñé con que se me brindaría la oportunidad de viajar con tanta holgura y seguridad.

Quisiera describiros ligeramente el trasatlántico Queen Elizabeth para que os diérais cuenta de la bendición que me fué dispensada por Dios y por los hermanos que generosamente contribuyeron para hacer posible mi viaje. Baste decir que no hay comodidad que le pueda ofrecer a usted el más moderno hotel del mundo que no se halle en este vapor. Amplios, limpios, bien ventilados camarotes. Con un equipo moderno que pone al alcance del pasajero la mayor suma de comodidades. Baño y servicio sanitario privado para los pasajeros de cada camarote. Butacas amplias y mullidas para descanso y lectura, roperos, coquetas, espejos en abundancia, etc. Ascensores para subir y bajar a cualquiera de las cubiertas. Biblioteca, teatro, salones para recreo y diversión, gimnasio, tanques de natación, banco para el cambio de moneda, agencia para pasajeros con el fin de hacer reservaciones en hoteles, trenes, vapores, aviones desde a bordo, programas diarios para mantener a los pasajeros divertidos, deportes de varias clases. No es posible aburrirse o hastiarse del viaje. El vapor apenas es agitado por las olas con sus 83,000 toneladas de peso bruto. Los que tenemos tendencias al mareo no tenemos nada que temer en un barco como éste. Las comidas son excelentes: abundantes, bien confeccionadas, exquisitamente servidas y variadas. Contrasta notablemente la abundancia y excelencia de los alimentos que se sirven a bordo con la escasez y calidad que habríamos de encontrar en tierra inglesa.

A la caída de la tarde del día 6 de agosto llegamos al puerto de Southampton, después de admirar los añejos castillos que quedan a orillas de las playas que bordeamos, y que nos recuerdan los pasados tiempos medievales.

No se nos permitió desembarcar hasta la mañana del día siguiente, pero nos consintieron ir a tierra por algunas horas para que viéramos algo de la ciudad de Southampton. Tomamos un ómnibus que nos llevó por una buena parte de ella y pudimos ver los estragos causados por los bombarderos alemanes. Por todas partes se veían marcas de la guerra. Aquí una iglesia, de la cual sólo algunas paredes quedaron en pie como mudos testigos de la ruina producida a aquel recinto en donde se adoraba a Dios. Más allá una cuadra completa que fué reducida a escombros por el impacto de la explosión de algunas bombas. Más adelante hogares que fueros también víctimas de la destrucción y de los cuales ni paredes restaron. Las bombas los destruyeron totalmente.

Se nos contó que en la época en que arreciaban los bombardeos los vecinos no tenían tranquilidad ni de día di de noche. No podían dormir porque esperaban en cualquier momento sufrir los efectos de los bombardeos. Dormían con ropa para al primer aviso buscar defensa en los refugios. Fueron tan frecuentes los ataques desde el aire que la gente llegó a perder el miedo y a esperar resignadamente cualquiera fuera su suerte.

Salimos rumbo a Londres la mañana del día 7 en el tren que nos esperaba en el mismo muelle en que desembarcamos.

A nuestro paso por los pueblos y campos entre Southampton y Londres pudimos contemplar edificios de ladrillo y canto que dan la impresión de prosperidad y bienestar. No parece que Inglaterra haya padecido tanto y de que dos millones de sus hogares hayan sido destruídos y otros dos millones parcialmente averiados.

Dos horas fué todo el tiempo que necesitó el tren para ponernos en Londres. Aquí nos hicimos todo ojos y oídos. Queríamos enterarnos personalmente de lo que nos dijo la prensa acerca de esta inmensa urbe. Y efectivamente no caminábamos cien metros sin ver manzanas completas de casas arrasadas.

Pero no se habla de daños y pérdidas, sino de la posibilidad de rehabilitarse y de normalizar las condiciones. No queremos dádivas, sino la ayuda que se presta al que hace el

(Sigue en la página 11, Col. 3)

Religión y Tolerancia

Por Luis A. Santullano

Quizá sea en el terreno de la religión donde los Estados Unidos han hecho el mayor y mejor servicio a Puerto Rico. El norteamericano encontró allí, al llegar por la bahía de Guánica en el verano de 1898, la consabida intolerancia ibérica, de la que tanto ha sufrido y sigue sufriendo España. No hay para que insistir en el grave tema, muy doloroso para todo espíritu que desee el respeto a las conciencias. Norteamérica conocía esta situación, y desde entonces tiene allí y en el propio territorio una experiencia de los recelos entre católicos y protestantes, cuyas manifestaciones se muestran hoy en formas diferentes. En lo que se refiere a Hispano América, el "Board of National Welfare" hizo en noviembre de 1942 la siguiente declaración a nombre de los Arzobispos y Obispos católicos de los Estados Unidos: **"Enviamos nuestros saludos cordiales a los hermanos Obispos de Hispanoamérica. Ciudadanos de aquellos países que están unidos a nosotros por los más estrechos lazos de la religión. No son solamente nuestros vecinos, sino que que son nuestros hermanos, pues profesan la misma fe. Todo empeño para apartarlos de la Religión católica o para ridiculizarla o sustituirla acusa un profundo resentimiento en los pueblos de dichas comarcas y en los católicos norteamericanos. Tales esfuerzos muestran ser un elemento perturbador en nuestras relaciones internacionales."** Palabras que descubren una clara oposición a toda propaganda protestante en Hispanoamérica, con la advertencia de que esa propaganda hecha por norteamericanos, pudiera influir en la relación de los Estados Unidos con los países de lengua española.

La respuesta de los Protestantes no se hizo esperar, pues en diciembre del mismo año 1942 la Asamblea Conjunta del Consejo Federal de las Iglesias de Cristo, de la Conferencia de Misiones Extranjeras y del Consejo Interior de las Misiones de Norteamérica hizo también su declaración, en la que **"afirma y seguirá afirmando el principio de la libertad religiosa y de los derechos de las minorías religiosas en los Estados Unidos y en el mundo entero"**; afirmación que suscribirá toda persona de espíriu religioso, sea cualquiera su Iglesia, si es que pertenece a alguna. Pero no es fácil que lleguen a entenderse colectivamente protestantes y católicos, bien que lo vengan procurando espíritus generosos de una y otra denominación. La dificultad no es de hoy, ni peculiar de América, pues ya en el siglo XIX Renán escribía con escepticismo a Sabater: "Pretende usted reconciliar a católicos y Protestantes. Estudie usted a San Francisco de Asís, pues en él se dá la coincidencia de Catolicismo y Protestantismo." El gran Ernesto referíase al verdadero y dulce espíritu de Cristo, no siempre en presencia sincera y fervorosa en una y otra religión.

La Religión católica en Puerto Rico se atiene, como es sabido, a los preceptos y normas de la Iglesia de Roma, y a las tradiciones de España, donde el Catolicismo, según decía Unamuno, es una religión laica, en la que el pueblo, aunque tibio y desorbitado en la creencia, toma, en efecto, parte muy activa en el contorno del culto; de tal suerte que la procesión, la alegría de las campanas, y los cohetes, la romería, o la verbena, la repercusión en los hogares, adquieren una importancia análoga a las ceremonias del templo. La Navidad, La Semana Santa, el Corpus Christi, las solemnidades, patronales, ofrecen así en la isla, matnifestaciones internas y externas semejantes a las españolas.

Si alguna variación hay en lo exterior, en la fiesta navideña de los Reyes Magos, es en feliz servicio de los niños, que los ven llegar de Oriente precedidos del norteño Santa Claus con su pino deslumbrador. La interferencia se resuelve, pues, en una armonía dichosa del doble gozo para los pequeños de la casa holgada. En los hogares pobres la tradición española continúa manteniendo su exclusividad de calderilla.

Dentro de los templos la actitud de protestantes y católicos es la correspondiente a los modos y formas de los respectivos cultos. El protestante inclina su cabeza y deja los brazos caídos. El católico alza el rostro y (me refiero al pueblo) abre los brazos o los eleva, juntas las manos, en gesto implorante. En Puerto Rico, como en España, cabe presenciar escenas cercanas a esta del siglo XVII: ".....entró una vieja halduda y, sin decir nada, se fué a la sala y, habiendo tomado agua bendita, con grandísima devoción se puso de rodillas ante la imagen, y, al cabo de una buena pieza, habiendo besado tres veces el suelo, y levantados los brazos y los ojos al cielo otras tantas, se levantó y echó su limosna en la esportilla..... La vieja Pipota cervatina podía ser más rumbosa que el pobre campesino puertorriqueño; pero yo he visto al buen jíbaro besar esas tres veces el paño del altar, mirando suplicante al Crucificado, cuyo favor esperaba en su negra miseria.

Los santuarios en la isla—el de Hormigueros, muy famoso—muestran también la continuidad de la tradición española; los ex-votos representando cabezas, brazos, o piernas, las pinturas y leyendas de igual intención, la devoción extremada de los romeros larga escalera de piedra que para adorar a la imagen pintada de la Virgen de Monserrate, que un día lejano asegura la piadosa leyenda, salvó a un campesino creyente de la furia de un toro.

Se advierte igualmente la continuidad hispana en la costumbre de los velorios y en el rezo del rosario durante los nueve días siguientes, reunida la comunidad de familiares y amigos; pero más interesante aún es la tradición de poner una vela en las manos del que agoniza, como ocurría en el siglo XI, según dice el Romancero:

"Doliente se siente el Rey
ese buen rey Don Fernando,
los pies tiene hacia Oriente
y la candela en la mano".

Siglo tras siglo la débil llama de la candela leonesa y castellana viene alumbrando la hora más patética y acaso pretende iluminar con su luz el misterio del más alla.

En este ambiente de creencias multiseculares, de tradiciones respetables, de vigencias supersticiosas, han ido a laborar las misiones protestantes norteamericanas con su varias denominaciones: Episcopales, Presbiterianas, Metodistas, Luteranas, Bau-

(Sigue en la página 12, Col. 3)

EL DR. MERGAL CONTESTA

Pregunta:

¿Quién es Azazel?

Francisco Pomales.
Guayama, P. R.

Respuesta:

Este nombre ocurre una sola vez en el Antiguo Testamento: Levítico 16:8, 10, 26. En árabe existe el verbo **Azala**, que quiere decir quitar, remover. Azazel (corrupción de Azazel) deriva probablemente de esta raíz semítica (azul) y puede significar: (1) Lugar remoto, desierto, (2) Lo que es removido, o quitado, (3) Una divinidad, espíritu o demonio del desierto, de los lugares apartados. Los tres sentidos pueden acumularse en la misma palabra; así la frase bíblica puede que signifique que el macho cabrío cargaba, simbólicamente, los pecados removidos de los penitentes por acción del sacerdote, y los echaba a un lugar apartado, morada de la divinidad, demonio o espíritu del desierto a quien el macho cabrío era consagrado.

Entre los árabes existe Azalzel como un demonio, y el hecho que en el Levítico aparezca en contraste con Jehová, confirma la hipótesis de que el nombre signifique una deidad del Mal.

A S A M B L E A
de la
A S O C I A C I O N
de
I G L E S I A S
E V A N G E L I C A S
en
P O N C E
N O V I E M B R E
13—14—15

Fraternidad Universitarios Evangélicos

Elige Nueva Directiva

Joaquín Sánchez, Presidente.

Samuel Polanco dictó Conferencia sobre Oslo.

El miércoles 16 del pasado mes de setiembre la Fraternidad de Universitarios Evangélicos celebró su primera reunión de negocios para nombrar la nueva directiva que regirá este año académico. Esta quedó constituida de la manera siguiente:

Presidente, Joaquín Sánchez; 1er. Vice Presidente, Víctor Gaud; 2ndo. Vice Presidente, Samuel Polanco; Secretaria, Paulina Noriega; Tesorera, Carmen Laura Vendrel; Sec. Corresponsal, Edilberto Angulo; Consejeros, Rdo. Domingo Marrero y Sra. Margaret Z. De Mergal.

El servicio de instalación se efectuó en la Primera Iglesia Metodista de Río Piedras el domingo 20 siguiente. El mensaje estuvo a cargo del Dr. Pedro Conde. El trío del Seminario, "Melodías Sagradas" compuesto por los jóvenes Antonio Rivera Rodríguez, José Alberto Torres y Edilberto Angulo tuvo a su cargo la parte músical del acto. El servicio se caracterizó por su solemnidad.

Entre las actividades de la Fraternidad para los últimos días está una conferencia por el joven Samuel Polanco, delegado de la Federación de Colegiales Cristianos celebrada en Oslo, Noruega en julio pasado, dictada el 3 de octubre en la Universidad.

Además el sábado 4 de octubre se celebró la fiesta de iniciación de los nuevos fraternos que han comenzado sus estudios en nuestra Alma Mater.

Para el presente curso escolar la Fraternidad de Universitarios Evangélicos está organizando una serie de actividades que incluye conferencias, pasadías, servicios religiosos y otras actividades.

El Círculo de Oración continúa celebrándose los jueves a las 7:30 de la noche en la capilla del Seminario Evangélico, asistiendo al mismo una numerosa concurrencia.

N O

Coro de Fajardo

Bajo la dirección d

El Coro de Fajardo ofreció recientemente un co cierto en el nuevo teatro Puerto Rico de aque ciudad. Interpretó para el público allí congrega cantos religiosos, canciones de España, de la Am rica Latina, y cantos populares. Actuó como dire tor visitante el doctor Bartolomé Bover, admin trador de las escuelas libres de música de Puer Rico.

El programa, distribuído en cinco partes, se d arrolló en el siguiente orden:

Primera Parte, Cantos Religiosos: "Dad a El Gloria", de Bradburry; "Adoramus Te, Christe", Palestrina; "Oíd al Creador", de Ellor; "Ave M ría", de Bach- Gounod (tenor solo: Doctor Bov acompañado del Coro, y al piano por la señora Ar na M. de Monagas); "Aleluya", de Handel.

Segunda Parte, Canciones de España: "Canti de Santa María", de Alfonso X el Sabio: "Tan Bu Ganadico", de Juan de la Encina, (contralto so María Esther Pérez y el Coro); "A los Arboles tos", anónimo; y "La Torre de Alicante", anónim

Tercera Parte, Canciones de la América Latin "Amapola del Camino (México), de González; "I jarillo", (México), de González; "Caminito", (gentina), de Peñazola.

Cuarta Parte, Canciones Populares: "Ken Babe", de Geibel; "Old Black Joe", de Foster, (I

T A S

Ofreció Concierto

Dr. Bartolomé Bover

jo solo Josué A. Mattos y el Coro); "Momento Musical", de Shubert.

Quinta Parte, final: "Aloha Oe", de la Reina Liliuokalani, de Hawaii; "No Me Toques", danza de Morell Campos; y "La Borinqueña", de Astol.

Son arreglos "a capella" del profesor Augusto Rodríguez las tres primeras canciones de España, los últimos dos cantos populares y las primeras dos de la parte final.

Arreglos "a capella" del doctor Bover son el cuarto de los cantos religiosos y el tercero de la parte final. La última de las canciones de España, "La Torre de Alicante," es arreglo "a capella" del profesor E. L. Heth, director de la Masa Coral del Instituto Politécnico de San Germán.

El Coro de Fajardo tuvo su origen en la Iglesia Evangélica de aquella localidad. Lo organizó, en 1905, la señorita McOliver, misionera americana fallecida recientemente. Posteriormente, hasta el año 1940, fué dirigido por las misioneras Ricarda Navarro y María Robles, limitando sus interpretaciones a la música religiosa exclusivamente.

En 1940, el joven Angel Manuel Mattos, graduado del Instituto Politécnico, ex-discípulo del doctor Bover, y en la actualidad estudiante de medicina en Estados Unidos, asumió la dirección del Coro. Dice

(Sigue en la página 16, Col. 3)

Asociación de Iglesias Evangélicas de P. R.

Celebrará 14ª Asamblea Anual en Ponce

Sesión Inaugural en el Templo de la Calle Marina.

Durante los días 13,14 y 15 de noviembre de 1947 se celebrará la decimocuarta asamblea anual de la Asociación de Iglesias Evangélicas de Puerto Rico en los templos evangélicos de la ciudad de Ponce.

La sesión inaugural se celebrará el jueves 13 de novimbre, a las dos de la tarde en el templo Evangélico Unido en la Calle Marina, así como el servicio de la noche, en el cual el Rdo. Florentino Santana será el predicador. El Rdo. Roberto Navarro dirigirá el servicio devocional.

La asamblea continuará sus trabajos durante la mañana y la tarde del viernes reuniéndose en el templo Evangélico Unido de la Calle Unión.

La sesion del viernes por la noche se celebrará en el Templo Metodista radicado en la Calle Villa, donde el Ldo. Hipólito Marcano dictará una conferencia en torno al Congreso de Whitby, Canada al que recientemente asistió como delegado de la Asociación. Inmediatamente el Rdo. Juan Orlandi Bairán procederá a instalar la nueva directiva. Los oficios devocionales serán dirigidos por el Rdo. Jorge N. Cintrón.

El sábado por la mañana la asamblea se reunirá en el templo Bautista en la calle Victoria esquina Bertoly. Los ejercicios de clausura estarán a cargo del Dr. Angel Archilla Cabrera.

Com partes importantes del programa de esta asmblea aparecen el Informe de la Delegación a la Convención de la Asociación Mundial de Escuelas Bíblicas por los Rdos. Florencio Sáez y Juan Bidot y una ponencia sobre el tema "La Obra de la Asociación de Iglesias Evangélicas de P. R." Por los Rdos. A. Weeber y R. Johnson.

Los arreglos de hospedaje para los delegados a esta Asamblea los hará la Asociación Ministerial de Ponce.

Lo máximo en lo mínimo.

SINTESIS

Por W. Fred Santiago.

Toñita Valles de Santiago es madre, la felicitamos.—El **Rdo. T. Pereles** aceptó un pastorado con la New York City Mission. **Julio Marrero,** quien ya es padre de un niño, está leyendo el libro "Children are People.'—**Joaquín Sánchez,** es el nuevo presidente de la Fraternidad de Universitarios Evangélicos.—La nación europea más cerca de los Estados Unidos es Rusia, está a tres kilómetros de distancia, por Alaska.—La Srta. **Niní Robles,** preside la Sociedad de Señoritas "Trabajadoras Pro Hogares Cristianos" organizada recientemente en la iglesia Evangélica Unida de la Calle Marina en Ponce.—La Srta. **Ana Lydia Pinto,** de la Iglesia Alianza Cristiana, de Manatí; después de haber terminado estudios post-graduados en la Escuela de Medicina Tropical, se unirá al personal del Hospital de Distrito de Arecibo.—Un proverbio ruso dice **"Todo es amargo para quien tiene hiel en la boca".—Leonor Rivera,** esposa del **Rdo. Herminio L. Pérez,** fué sometida a operación en N. Y. recientemente. **El cielo en Nueva York padece de "piquiña" pues hay rascacielos.—** El seminarista dominicano **Alvaro V. Santil** trabaja con la Iglesia del Nazareno en Santurce.—**Flash.** Nos comunican del Hospital Presbiteriano que ha llegado un compañero **"Descooperador"** en esta columna, cuyo nombre es **William Fred Santiago ..Jr.**—La Asociación de Iglesias Evangélicas de Puerto Rico se reunirá en Ponce, durante los días 13-15 de noviembre.—¿Cuál es el país más grande de América?

EL MINISTRO EVANGELICO ANTE

Los Problemas de Puerto Rico

Por Aaron F. Webber

"Mi teología no alcanza a aceptar que Dios creó El Fanguito" afirmó el Rdo. Aaron F. Webber, nuevo rector del Seminario Evangélico de Puerto Rico, en el discurso que pronunciara en la noche de su instalación en el Templo Bautista de Río Piedras. A continuación publicamos algunos párrafos de sumo interés para nuestros lectores.

Más que nunca en la historia de la humanidad parece haber la impresión universal de que estamos en la encrucijada, de todas las encrucijadas la más decisiva. El sentido de la encrucijada es en cierto sentido crónico, pero hoy por hoy prevalece en muchos sectores la idea que no solamente no hay letrero de guía en nuestro cruce de caminos, sino que no tendremos ni voz ni voto en la selección del camino a seguir.

No hay duda de que en el mundo de hoy hay una actitud de espectativa que vacila entre esperanza y temor, pero que en general mira a "los grandes", a las Naciones Unidas, al hombre de acero de la Rusia, a movimientos y tendencias de pensamiento y acción, todos factores sobre los cuales no tenemos dominio.

En Puerto Rico hay algunas personas muy entendidas en los problemas que agobian nuestro país, las cuales dirían que esta Islita ya pasó de la encrucijada y fué llevada por circunstancias y fuerzas poderosas por el camino equivocado. Más de una vez hemos oído la opinión que Puerto Rico ya se encuentra en un callejón sin salida, que ya no hay solución posible a los problemas que nos confrontan. No pretendo que aceptemos el pesimismo expresado en la citada opinión, y sí llamo la atención al hecho que la desilusión es uno de los factores importantes del ambiente en que el Seminario derrolla sus actividades.

El otro día un visitante en la Isla, un observador serio y comprensivo, habiendo visto algo de las bellezas de nuestra amada Isla, quiso ver la otra cara da la moneda. Respondiendo a la súplica del caballero le llevé a ver el Fanguito solamente en las orillas de la carretera. Tengo que confesar que hubiese agradecido cualquier obstáculo que me sirviera de excusa para no llevarlo a aquel sitio. Ver las condiciones indescriptibles de las así llamadas "calles" del Fanguito después de las lluvias que han sido una bendición para el resto de la Isla, me dió una vergüenza que no tiene nombre.

"En el principio Dios creó el cielo y la tierra." Con la tierra, se hizo posible el fango. Pero el fango es una cosa; no se confunda con el Fanguito. Mi teología no alcanza a aceptar que Dios creó el Fanguito. Ni en el principio ni después ha creado Dios algo ni remotamente semejante al sitio que lisonjeramente se llama El Fanguito.

¿Quién entonces ha creado tal sitio? Pues sencillamente todos y nadie. ¿Qué mejor ejemplo podemos hallar de una situación a la cual todos hemos contribuído aunque inconscientemente y sin desearlo?

Pero no todos los problemas de Puerto Rico están concentrados en los arrabales de San Juan. Por la Isla la evidencia resalta a la vista del tremendo enigma que confronta a todo líder que pretende orientar y ayudar a este pueblo. Donde había una casita, se descubre un poblado. Si solamente las familias que habitan esas parcelas pudiesen alimentarse de la atmósfera, de la hermosa luz del sol y del paisaje, sin importárseles el arroz y las habichuelas, tendrían resuelto por lo menos uno de los problemas básicos de su existencia. Sobre el Seminario descansa una grande responsabilidad para la preparación de líderes idóneos para esta época, ministros quienes con el espíritu del Divino Maestro puedan orientar el pueblo en medio de problemas de los cuales hemos mencionado solamente unos de los más evidentes.

Pero hay otras características de nuestro Puerto Rico y que señalan una notable diferencia del Borinquen de antaño. La escuela, la radio, la prensa, la religión, aun la política han tenido sus notables resultados en extender la cultura a las más remotas regiones de la Isla. Ud. puede adentrarse en la parte rural de Puerto Rico, subir cuestas hasta que los pulmones protestan, y encontrará que es sumamente difícil llegar donde no discuten con usted los tópicos del día, donde no hay personas que trabajan regularmente en los pueblos, donde no tienen contactos en San Juan y aun en Nueva York. Aun en estos distritos que llamamos remotos, muchas de las características campesinas son superficiales como es superficial la mancha del plátano en el jíbaro que ya llevó su familia a residir en la ciudad.

Nuestra Isla, que ni la política ni la religión ni otro movimiento ha podido unir, se halla ahora unida como una gran urbe de dos millones de almas debido a los problemas envueltos en conseguir las necesidades más elementales para la vida.

De modo que, si estamos preparando un ministerio para una época de dificultades, al mismo tiempo lo estamos preparando para un período de tremendas potencialidades. ¿Qué mejor momento para predicar el mensaje de la salvación? ¿Cuándo esperamos una oportunidad más adecuada para introducir a los hombres en el verdadero camino? El que dijo una vez, "Yo soy el Camino y la Verdad y la Vida", tiene la señal de guía para la encrucijada en la cual se encuentra Puerto Rico en el día de hoy, y dice, "Yo soy el camino para Puerto Rico, soy la verdad que los hombres buscan, soy la vida abundante que tan notable falta hace en vues-

(Sigue en la página 16, Col. 3)

El Mensaje de Oslo

Por Samuel J. Vélez

Este verano hubo tres reuniones de gran significación entre las varias que se celebraron en Europa, a saber, el Jamboree de la Paz en París, Francia; el Festival de la Juventud Democrática en Praga, Checoeslovaquia; y el Segundo Congreso Mundial de la Juventud Cristiana en Oslo, Noruega. Fueron tres grandes actos que reclamaron la atención de millares de jóvenes de todas partes del mundo, centralizados en Europa muy simbólicamente: Europa fué cuna de destrucción en la pasada contienda, ahora en sus escombros nace la fuerza de reconstrucción, y el mundo se da cita en sus ruinas para pensar y actuar, aleccionados por el torbellino de muerte, hacia un mundo de paz.

El Jamboree de la Paz en las cercanías de París fué escuela de armonía para treinta mil adolescentes del mundo entero y sus líderes, que jugaron juntos, cantaron juntos y admiraron las costumbres típicas de escuchas tan diferentes como pieles rojas americanos con sus penachos de plumas, árabes del desierto de blancos albornoces, tostados egipcios de capirotes ropos y bronceados hindúes de verdes turbantes. La polvorienta finca de Moisson a 70 millas de París fué escenario de pintorescas actividades donde los niños del mundo aprendieron a amistarse. El mensaje del Jamboree ha sido: La paz es producto de la fraternidad engendrada en el juego, que es el espíritu del escutismo. Quien acepta jugar se somete a la disciplina del juego, y desarrolla paulatinamente y espíritu de sacrificio y respeto a la ley, y se es hombre social.

Sesenta y siete naciones estuvieron representadas en Praga en el Festival Mundial de la Juventud auspiciado por la Federación Mundial de Juventudes Demócraticas. El propósito del Festival fué "promover la cultura, intercambiar ideas, promover la amistad internacional y cooperar pro paz' esto a través de deporte, arte, exhibiciones, una fogata semanal con millares de visitantes y cientos y cientos de reuniones más pequeñas. Los cuatro valores del festival pueden sintetizarse así: (1) es la primera vez que se reúnen tantos jóvenes para aprender cultura de tantos países; (2) se reunieron jóvenes de toda clase de intereses distintos; (3) hubo estímulo para toda suerte de artistas aficionados juveniles y, (4) no hay duda que se desarrolló cierto entendimiento mutuo a favor de la paz. Las exhibiciones iban dirigidas contra el colonialismo e imperialismo. Fué muy significativo que el panel de Rusia era el mayor de todos, y contenía exhibiciones fotográficas glorificando y engrandeciendo a Rusia mientras que exhibiciones de las naciones democráticas aludían a los tremendos problemas sociales y económicos de las respectivas naciones. Los "exhibits" en general daban énfasis a un nacionalsimo cerrado. Praga es la ponencia politica de la paz del mundo. Como demostración en masa fué un éxito.

Oslo estuvo frente a Praga con una respuesta distinta al problema de la guerra y la paz, 1300 jóvenes de 71 naciones vivieron dos semanas juntos estudiando la Biblia y orando, motivados por la apreciación común de que Jesucristo es el Señor. En toda lengua confesaron esta gran verdad y la vivieron en sus relaciones diarias. Notaron que no importa las diferencias politicas, sociales y raciales, un mismo Señor reclama la lealtad de todos. Y aprendieron que el mundo puede ser **un mundo** solamente en Cristo. El mensaje de Oslo es que la paz y la felicidad hay que buscarlas en fuentes más pofundas que la conveniencia politica o comercial; que la unidad universal está muy por encima de tratados aduaneros y cortinas de hierro. Si Moisson llegó a la base de la fraternidad, Oslo profundizó en las raíces. Praga quiso lograr una igualdad enfatizando las diferencias económicas y políticas, Oslo se elevó mucho más aún y consiguió una igualdad ante el señorío de Jesús que transcendió aún las diferencias políticas de pueblos que hasta en guerra estaban, como el indonés y el holandés. Praga fué asunto de bolsillo, Oslo de corazón. Praga es el acercamiento materialista al problema del hombre, Oslo es el acercamiento espiritual. En Praga se trata de salvar al mundo. En Oslo se deja la tarea a Jesús a través del hombre. Praga es espejo donde el hombre se mira a sí mismo. Oslo es ventana para ver a Dios. Por eso creo que Oslo es luz, más que Moisson, mucho más que Praga. En futuras crónicas diré cómo.

CONVOCATORIA

para la Décimocuarta Asamblea Anual de la Asociación de las Iglesias Evangélicas de Puerto Rico

De conformidad con el Artículo VII, Inciso 4, del Reglamento de la Asociación de las Iglesias Evangélicas de Puerto Rico tengo el placer de convocar a las iglesias e instituciones afiliadas a la Asociación para la Décimocuarta Asamblea Anual que se celebrará en la ciudad de Ponce, en la Iglesia Evangélica Unida de Puerto Rico, en la Calle Marina, durante los días 13, 14 y 15 de noviembre de 1947, empezando el jueves a las 2:00 P. M. y terminando el sábado a las 12:00 A. M.

Esperamos que todas las iglesias e instituciones que forman parte de la Asociación estarán debidamente representadas en tan importante acto.

Florencio Sáez.
Secretario Ejecutivo Interino.

Impresiones de mi.....

(Viene de la página 6)

máximo esfuerzo para levantarse. Esta es la expresión corriente que se oye en conversaciones con los ingleses. (Continuará)

CONSAGRACION

Si, es verdad, hay que consagrarse a algo noble en la vida. Consagre parte del contenido de su cartera pagando una suscripción a "Puerto Rico Evangélico' para uno a quien usted desea que viva consagrado.

Noticias del Mundo Religioso

Misión de Fraternidad Universal organizada en EE. UU.

Seis representantes de los países donde la Iglesia Presbiteriana (U. S. A.) envía misioneros se han organizado en una "Misión de Fraternidad Internacional" disponiéndose a visitar las iglesias de esa denominción en los Estados Unidos durante los meses comprendidos entre diciembre de 19 47 y junio de 1948 despertando entusiasmo hacia las misiones extranjeras.

Su mensaje a las iglesias consistirá en explicar el significado de la fe cristiana para sus respectivas patrias. En las sesiones de la Asamblea General de la denominación en Seattle, Washington, en mayo del próximo año, culminará esta jira misionera con una petición de nuevo interés en las misiones ultramarinas.

Son miembros de esta organización el doctor L. George Paik, presidente del Colegio Cristiano Chosen en Seoul, Korea; el doctor T. H. Sun, decano de la Universidad Cristiana de Shantung, China; Don Horacio González, presidente de la Asociación Cristiana de Jóvenes en Chile; la señorita Fatimeh Behaeddin, de Libano, directora de la Escuela Presbiteriana Mehr, en Teheran; señorita Gerd Arnborg, de Noruega, miembro del comité general de la Federación Mundial de Estudiantes Cristianos y Nazir Talibed-Din, director del Seminario Teológico Unido en Saharanpur, Punjab, India.

"Las Naciones Unidas Deben Contribuir A la Extirpación de la Histeria de Guerra."

"El continuo desarrollo de la producción de armas de guerra para la destrucción en masa nunca será el mejor camino para la paz y la seguridad" afirmó el doctor Charles F. Boss, Secretario de la Comisión de Paz de la Iglesia Metodista."

"Esto, y el mantenimiento de la conscripción universal serán una amenaza a la paz del mundo y actualmente forma parte de los planes de guerra. Las Naciones Unidas deben contribuir a la extirpación de la histeria de guerra adoptando planes que conduzcan a la segurida internacional y mediante la reducción de los procesos bélicos en todas las naciones, a traves de acuerdos internacionales. No hay otra seguridad."

"La Iglesia hace tiempo está proclamando que si el Cristianismo es honestamente creído y vivido, se podrían resolver los problemas de desajustes humanos." Asi declaró recientemente la Conferencia Interdenominacional de Misiones Extranjeras—"El Cristianismo coloca al hombre en correctas relaciones con Dios, el Padre. Es la tarea de la Iglesia no solo lograr la realización de estas enseñanzas en la vida diaria pero también aumentar el número de cristianos con una visión ecuménica de la tarea a realizar."

Nuevo Interés En La Obra Rural Evangélica

Ejército de Salvación Establece 2, 300 unidades de servicio rural.

Comprendiendo que más de la mitad de la población de los Estados Unidos vive en áreas rurales y en pequeñas aldeas, la mayor parte de las iglesias están demostrando ahora un marcado interés por la iglesia rural.

Durante muchos años los programas y los planes de las iglesias se hicieron pensando en las necesidades de las iglesias en las grandes ciudades. Uno de los grupos mas activos en la expansión de los servicios rurales es el Ejército de Salvación. Esta organización informa tener bajo su cuidado 2,300 unidades de servicio rural, que incluyen trabajo de predicación, asistencia médica y servicios pastorales a zonas aisladas. Cada unidad tiene sostenimiento propio, con la ayuda de un predicador y una enfermera en servicio voluntario.

Pastor Luterano Visita Sus Cinco Congregaciones Pilotando Su Avión.

El Departamento de Misiones Domésticas de la Iglesia Evangélica Luterana ha establecido su primer parroquia del aire en el oeste de los Estados Unidos al instalar al Rdo. Norval Hegland, ministro ordenado y piloto autorizado como pastor en Lemmon, Dakota del Sur. El pastor Hegland cubrirá con su avión un territorio de 5,500 millas cuadradas haciendo escalas en cinco centros de predicación.

El avión pastoral es un Piper Super Cruiser y fué donado por la Liga de Jóvenes Luteranos de Dakota del Sur.

CONVENCION ANUAL DE DAMAS DE LA IGLESIA EVANGELICA UNIDA, DISTRITO ESTE DE PUERTO RICO

Con gran entusiasmo se reunió el grupo de Damas Evangélicas de la Iglesia Evangélica del Distrito Este de Puerto Rico, en el templo de Santurce, para celebrar nuestra décimonovena convención anual.

Empezó nuestra asamblea a las 9:00 A. M. con un servicio de consagración por la Sociedad de Yabucoa, participando las hermanas Sras. Matilde Vázquez y Primitiva Rodríguez, la Srta. Natividad Santiago de la Sociedad de Las Piedras.

Organizada la asamblea: 16 sociedades representadas. Presidenta, señora Julia M. de González. Tuvimos una plática sobre el tema "Mis Impresiones en las Iglesias Evangélicas de Habla Española en Nueva York", por la Sra. Flor N. de Mattos. El otro tema: "La Mujer Cristiana":

a. Como Hija. Por la Sra. Felícita García de Ceiba; b. Como Madre. Por la Sra. Adela de Robles, de Las Cabezas; c. Como Esposa. Por la Sra. Rosalina A. de Vélez, Quebrada Seca, Ceiba.

Entre las actividades celebradas para recaudar fondos PRO-ASILO, estaba la de la Sra. Sáez, quien presentó una colcha y por cada firma que se le estampara se pagaba cierta cantidad de dinero.

La directiva del nuevo año quedó constituída de la manera siguiente:

Presidenta, Srta. Andreíta Vidal; Vicepresidenta, Sra. Julia M. de González; Secretaria, Sra. Paquita de Solero; Secretaria Corresponsal, señora Blasina Ramírez; Tesorera, Sra. Petra P. de Maysonet; Historiadora, Sra. Julia M. de González.

Celebrado el servicio para la instalación de la Nueva Directiva por los Rdos. C. P. González y Plácido Vázquez, tuvimos la clausura de la asamblea por la Sociedad de Naguabo con un servicio de alabanza y luego nos despedimos hasta el próximo año donde nos veremos en Fajardo.

Blasina Ramírez.

Muchos hombres hay que han triunfado gloriosamente sin necesitar aplausos.

Es más fácil apreciar un sermón que aplicarlo.

LABOR EVANGELICA

CAMPO METODISTA

Rdo. Benjamín Santana, Redactor, c/d "El Mundo", San Juan

PLAYA DE PONCE

Nuevo Pastor: Desde el día 11 de agosto está pastoreando nuestra iglesia el Rdo. W. Fred Santiago, sustituyendo al Rdo. J. N. Cintrón, quién está trabajando en la Iglesia Metodista de Ponce. El nuevo Pastor tiene su residencia en la calle Guadalupe número 15, y está trabajando con entusiasmo y buen deseo.

Escuela Bíblica: Bajo la dirección de la hermana Julia Torres, nuestra escuela bíblica está progresando notablemente. Ya hemos alcanzado una asistencia de 162 y estamos caminando hacia los 175 que es el blanco. Hemos organizado dos nuevas clases, para niños, siguiendo las normas de una buena buena Educación Religiosa. Tales clases ya están rindiendo sus frutos.

Predicador Visitante: El día 28 de septiembre nuestra Iglesia tuvo el placer de escuchar un brillante mensaje de labios del seminarista Lcdo. Alvaro V. Santil. Muy agradecidos a este hermano por su palabra autorizada y elocuente.

Hacia Estados Unidos: Sentida ha sido por toda la iglesia la ausencia de las hermanas Bizardi. Ambas, eran fervientes y entusiastas cooperadoras en las actividades de nuestra iglesia y sobre todo en la Sociedad de Damas. Esperamos ese viaje les sea de abundantes y plenas experiencias y el regreso que sea pronto.

El Coro. Ya nuestra iglesia cuenta con un grupo coral. Cerca de 15 voces lo integran, bajo la dirección de las hermanas Julia Torres y Edith Rodríguez. Todos los domingos tenemos el grato placer de escuchar himnos entonados por el Coro enriqueciendo así la adoración de nuestros servicios.

La Escuela Robinson: Nuestra Escuela está funcionando nuevamente este año escolar. Contamos con dos maestras competentes y una nutrida matrícula escolar. Goza nuestra Escuela de un prestigio sólido en la comunidad, de tal grado que nos hemos visto imposibilitados de matricular todos los solicitantes. Para el próximo semestre esperamos contar con otro salón que está ya en vías de terminarse.

Nota Mortuoria: El día 10 de agosto del presente año falleció la hermana Dolores Negrón, miembro fiel de nuestra iglesia. Doña Dolores fué ejemplo de una verdadera cristiana en el sentido exacto de esta frase. Su vida fué toda una senda de luz, por tal motivo nuestra seguridad de que ella goza el disfrute de las almas que tal vida, viven.

CAMPO BAUTISTA

Sr. José D. Camacho, Redactor, Apartado 111, Yauco, P. R.

PLAYA DE PONCE

Gran Campaña Evangelística: Bajo los auspicios de la Iglesia Bautista de Playa de Ponce, y con la cooperación del grupo estudiantil del Instituto Alianza, y su director, Rdo. Alberto Espada Matta, se llevó a cabo una campaña de evangelización en la localidad, durante los días 1 al 5 de setiembre del año en curso. Esta campaña se caracterizó por la labor realizada casa por casa durante las horas del día por estos estudiantes. Por las noches el templo se llenaba a toda capacidad. Después de la partida de los jóvenes estudiantes, continuaron las profesiones de fe en servicios de oración y de estudio de la Biblia. Nuestro pastor, Rdo. Roberto Navarro, pasó por la experiencia de palpar el poder de la oración cuando un niñito, postrado en cama con una fiebre alta, instantes mas tarde correteaba por la casa completamente sano. Hoy, tanto el padre como la madre del niñito pertenecen al redil de los redimidos. Esta campaña hizo despertar en la iglesia la pasión evangelística de tal manera que día por día los hogares de la población son visitados por los hermanos.

Nuestra gratitud mas sincera para estos jóvenes estudiantes y nuestra oración por que el Señor continue usándoles para Su honra y para Su gloria.

Dr. L. W. Lehman: El sábado seis de setiembre escuchamos al Dr. L. W. Lehman, misionero del Africa del Sur. Su mensaje fué uno de llamamiento a interesarnos en la obra misionera en el país donde él trabaja con entusiasmo y fervor cristianos. Además presento una película de distintas escenas de la obra y la vida entre los salvajes del Africa. Interpretó el hermano Rafael Angel Maldonado. Durante la Escuela Biblica del domingo tuvimos el privilegio de volver a escuchar al Dr. Lehman.

Se ausentan: En estos días se ausentaron para Nueva York las hermanas Marina López, Gladys Vázquez, Gladys Masa, y Miriam Puente. Que el Señor les bendiga en sus actividades en esa gran urbe.

Juan Ortiz Bermejo.

CAMPO PRESBITERIANO

MONTAÑA

Deseamos consignar que hace varias semanas se celebró un servicio especial en honor al Rdo. Salvador Bernart y esposa, que se despedía de nuestra Iglesia. En este servicio el Hno. Rubén Fernández nos trajo un precioso mensaje. Sentimos honda pena por la retirada del Rdo. Bernart. Pero a la vez nos sentimos complacidos y satisfechos con la llegada a estos campos del Lcdo. Samuel Corchado.

Deseamos éxito a los siervos del Señor en su respectivos pastorados.

MAYAGUEZ CENTRAL

Fraternidad Westminster.

El 25 de agosto se reunió un grupo de jóvenes de la antigua Sociedad Esfuerzo Cristiano de la Iglesia Cenral Presbiteriana, con el próposito de regirse desde ese momento por la Fraternidad Westminster que consta de cuatro divisiones:

1. Fe y Vida. 2. Acción Social. 3. Evangelismo o Avance Misionero. 4. Mayordomía.

Estos grupos empezaron su trabajo el viernes 5 de septiembre.

Consiste la directiva de los grupos antes mencionados en: **Fe y Vida.**

Presidenta, Dinora Sánchez; Vice-Presidenta, Carmen L. Pérez; Secretaria-Tesorera, Irma Pagán.

Acción Social:

Presidente, Provita Forestier; Vice-Presidenta, Felicidad Rivera; Secretaria-Tesorera, Estrella Rodríguez.

Evangelismo:

Presidenta, Irma Estrella Forestier; Vice-Presidenta, Aurea Dilia Ramírez; Secretario-Tesorero, Luis López.

LABOR EVANGELICA

Mayordomía:

Presidenta, Luz María Brisueño; Vice-Presidenta, Rosa Elba Lisboa; Secretario-Tesorero Emilio Librán.

Están regidos estos grupos por un comité ejecutivo. Los allí presentes acordamos cederle el primer período de dirección a la vieja directiva que regía la Sociedad Esfuerzo Cristiano como directores del comité ejecutivo que está constituída en:

Rdo. Tomás Aquino Ojeda; Consejero, Sr. Conrado Forestier; Presidente, Raimundo Zayas; Vice-Presidente, Felipe Vázquez; Secretaria, Rosa Elba Lisboa; Tesorera, Dinorah Sánchez; Sec. Corresponsal, Provita Forestier.

Provita Forestier.

NOTAS DE LA PRIMERA IGLESIA BAUTISTA ESPAÑOLA DE NUEVA YORK, N. Y.

Ya nuestro pastor el Rdo. H. Cotto Reyes, se encuentra de nuevo en su hogar, despúes de haber estado recluído en uno de los hopitales de la ciudad con motivo a haberse fracturado la cadera derecha, Durante su enfermedad el ha recibido muchas demostraciones de afecto y simpatía tanto de los hermanos en la fe aquí en esta ciudad como en otros países. Agradecemos mucho el interes que todos han demostrado durante estos días de crisis, y damos las gracias a cada uno por sus oraciones en favor de la salud de nuestro querido Don Hipólito.

Con motivo de la enfermedad de nuestro pastor, la iglesia, por voto unánime llamó al Rdo. Alfredo Cotto Thorner, del Seminario Biblico Latinoamericano de Costa Rica, e hijo de nuestro pastor, para que ocupara el puesto de Pastor Asociado. El Rdo. Cotto Thorner, ejerció el cargo de Profesor en aquél Seminario durante dos años. Este hermano contrajo matrimonio con la Srta. Dorothy Lee, enfermera de la Clínica Bíblica de San José, la misma semana que salió para Nueva York. La iglesia les recibe con amor y les extiende su más sincera bienvenida.

Durante los meses de verano ocuparon nuestro púlpito los siguientes predicadores: Rdo. Alberto Vega, Rdo.Angel Mergal, Lcdo. H. Marcano, Dr. Carlos S. Detweiler, Rdo. Guillermo Cotto Thorner y el Rdo. Pablo Cotto Ortiz. Además tuvimos la visita de los Rdos. Bartolomé Cotto Reyes y A. Cruz Sánchez.

El día 14 de septiembre, nuestra Escuela Bíblica celebró el Día de Reunión. En esta ocasión tuvimos una de las congregaciones más grandes yue hasta ahora recordamos. Nuestro pastor el Rdo. H. Cotto Reyes, predicó el sermón del día, desde su cuarto en la casa pastoral, por medio de micrófonos que fueron instalados especialmente para este acto. Durante los meses pasados varios de nuestros hermanos han estado sufriendo de distintas enfermedades. Entre ellos recordamos. a los siguientes: Sra. Trinidad Valera, Sra. Ana Esbri, Sra. Santos Santiago, Sra. Adlaida Alvarez, Sra. Carmen Gorbea, y Don Miguel Riva. En la noche del 6 de sepnuestro Templo el joven Juan Rodríguez hijo, y Milagros Vega, ambos miembros activos de nuestra iglesia. Ofició la ceremonia el Rdo. Alfredo Cotto Thorner. Nos alegramos tener de nuevo con nosotros a nuestra misionera, Srta. Alma B. Clifford, quien en meses pasados sufrió una delicada operación. El Rdo. Guillermo Cotto Thorner ha aceptado una posición de Profesor de Literatura castellana en la Universidad del Estado de Connecticut. El Rdo. Cotto Thorner, ha cooperado fielmente con esta iglesia, y su salida de entre nosotros ha sido muy sentida por todos. Le felicitamos sinceramente y deseamos que el Señor le bendiga ricamente en el desempeño de su nuevo cargo.

Corresponsal

OBITUARIO

El viernes 29 de agosto de los corrientes pasó a morar al Reino Celestial la jovencita, Hna. Lydia Martínez, natural de Bayamón, Puerto Rico. Era Oficial del Departamento de Misiones de la New York City Mission Society; "Leader" de la Juventud de la Iglesia Evangélica Española (Primera); y miembro del Coro Oficial de la misma; Delegada al Congreso Evangélico de la Juventud en la Habana en el año 1946; Fundadora y Tesorera del Congreso de la Juventud Evangélica en Nueva York.

Diversas Iglesias y pastores participaron en las honras fúnebres. El lunes 1 de septiembre, por la noche en la Funeraria Monge,la Sociedad "Hijas del Rey" de la Primera Iglesia Evangélica Española celebró un solemne servicio en el cual participaron Doctor Welman y Dra. Welman y el Dr. Walters, de la "New York City Mission Society", Rdo. Herminio L. Pérez, Co-Pastor de la Primera Iglesia Vega, María Newton, Eustaquia Mora, Espinosa, Carmen y Catalina Gastón Provi Morales y un gran número mas de hermanos el cual lamentamos no poder recordar en estos instantes. El sepelio se verificó el martes 2 de Sept. en el Cementerio Monte Olivo, oficiando los Rdos. Herminio L. Pérez y Pablo Cotto Ortíz de la Iglesia de LA HERMOSA, este último, Que el Señor haya acogido el alma de nuestra hermanita Lydia en su seno.

Miguel Angel Nieves García

IGLESIA EVANGELICA UNIDA DE PUERTO RICO

Rdo. Santiago Santiago Alvarado, Redactor, Peñuelas, P. R.

PONCE—**Calle Marina.**

La Sociedad de Señoritas "Trabajadoras pro Hogares Cristianos", se ha iniciado de nuevo. Celebró su primera reunión el jueves 28 de agosto, durante la cual se nombró la nueva directiva que habrá de dirigir los destinos de la misma saliendo electa las siguientes hermanas: Presidenta, Niní Robles; Vicepresidenta, Irma Natal; Tesorera, Estela González; Secretaria, Angélica Rodríguez; Secretaria Corresponsal, Alba Garrido.

El jueves 11 de septiembre celebramos una reunión de iniciación durante la cual ingresaron en nuestra sociedad las siguientes hermanas: Irma Lugo, Elsie Espero, Marta Garrido, Estela González, Elsa Rodríguez, Hilda Ocasio, Teodora y Rosario Irizarry, y otras cuyos nombres no recordamos.

Deseamos extender una fraternal invitación a todas las señoritas de nuestra iglesia para la iniciación formal que celebraremos en breve en nuestro templo de la Calle Marina de Ponce.

Alba Garrido.

PEÑUELAS

Visitantes: Nuestra iglesia ha estado de plácemes. Hemos tenido algunas visitantes. El Rdo. Antonio Ramírez, antiguo miembro de la iglesia y

(Sigue en la página 16, Col. 1)

ESCUELA BIBLICA

Rdo. José A. Luciano, Redactor.

Lección para el 19 de octubre de 1947

Tema: El Poder Creativo de la Fe. Heb. 11:1-8; 39-40; 12:1-2.

Lectura Devocional: Rom. 5:1-8.

Texto Aureo: Es pues la fe la sustancia de las cosas que se esperan, la demostración de las cosas que no se ven. Heb. 1:11.

Tiempo: La Epístola a los Hebreos fué escrita por el año 65 D. de C.

Lugares: Esta carta fué escrita para los cristianos judíos diseminados por todas partes del mundo.

INTRODUCCION

Cuando estudiamos la vida de cualquiera de los patriarcas del Antiguo Testamento nos damos cuenta de que la fe fué lo que llevó al éxito después de pasar por grandes pruebas. A no haber sido por la fe que tenían no se hubiese realizado la obra misionera de Livingstone, Carey y otros misioneros descubriendo nuevos territorios, antes desconocidos y llevando su cultura a tierras extrañas y necesitadas. La fe es la esencia de la vida. Sin fe la vida es un caos ya que donde reina la desconfianza no puede haber tranquilidad.

BOSQUEJO

I. Fe en Dios. Hebreos 11:1-3.

1. El significado de la fe. 2. Dios, el centro de nuestra fe. 3. La falta de fe de nuestros primeros padres dió origen al pecado y sus consecuencias.

II. La fe de Abel. Heb. 11:4.

1. Una fe que se manifiesta a través de la ofrenda. 2. Una fe que a pesar de la muerte no puso fin al ministerio del que la poseía.

III. La fe de Enoc. vs. 5-6.

1. Una fe que agrada a Dios. 2. Por su fe Enoc no vió la muerte; fué trasladado por Dios.

IV. La fe de Noé. vs. 7.

1. Por su fe se salva él y toda su familia y especímenes de todo ser viviente. 2. Por su fe Noé se hizo heredero de la justicia divina.

V. La fe de Abraham. vs. 8.

1. Por fe Abraham sale de lo conocido hacia lo desconocido; deja lo que tiene para ir en pos de algo prometido.

VI. La fe de todos los buenos. vs. 39-40.

1. La fe de todos estos grandes hombres recibió el más glorioso galardón: fueron aprobados por Dios.

VII. La fe de Cristo. Heb. 12:1-2.

1. Cristo como autor de la fe es también el perfeccionador de fe en todo creyente. 2. La fe en Jesús, medio de seguridad para el pecador.

APLICACION

Lo que puede hacer la fe por nosotros.

1. Nos da poder para vencer las tentaciones. 2. Nos da poder para hacer lo bueno. 3. Nos da poder para realizar lo aparentemente imposible. 4. Nos da poder para soportar las grandes pruebas de la vida.

Lección para el 26 de octubre de 1947

Tema: La Religión Práctica. Santiago 1:22-27; 2:14-20.

Lectura Devocional: Mateo 7:15-27.

Texto Aureo: La fe, sino tuviere obras, es muerta en sí misma. Santiago 2:17.

Tiempo: La Epístola de Santiago, generalmente considerada como uno de los primeros escritos del Nuevo Testamento, fué escrita allá por los años 40 y 50 D. de C.

Lugares: Esta carta fué escrita en Jerusalem y dirigida a todos los cristianos esparcidos por la persecusión.

INTRODUCCION

La Epístola de Santiago puede considerarse como un tratado sobre el cristianismo práctico. Enfatiza el autor el hecho de que la religión es para ser aplicada a la vida en todas sus fases. La religión no es un traje para ir a la iglesia y para ser usado en ciertas ocasiones, la religión cristiana es vida y por lo tanto tiene que tener su aplicación en todas las experiencias. Cristo dijo: "He venido para que tengan vida y para que la tengan en grande abundancia." Nuestra fe cristiana debe manifestarse a través de una vida abundante.

BOSQUEJO

I. La Sabiduría de Dios. Santiago 1:5-6.

1. Para enfrentarse a la vida se necesita la mejor sabiduría y esta es la de Dios. 2. La fe es medio imprescindible para alcanzar la sabiduría de Dios.

II. Viviendo la Vida de Piedad. vs. 22-26.

1. Vida cristiana reclama obediencia a Dios. 2. Las obras que realizan los cristianos son las que revelan y justifican la religión que profesan.

III. La Verdadera Religión. vs. 27.

1. Visitar a los huérfanos y a las viudas en sus tribulaciones. 2. Una vida libre de pecado. 3. La religión aprobada por Dios es la que se manifiesta en vida.

IV. La Prueba de nuestra fe. Santiago 2:14-200.

1. Las obras serán el resultado natural de una fe viva como lo es la fe en Cristo. 2. Una fe sin frutos es una fe muerta. 3. Hay diferencia entre una fe profesada y una ve viva. La primera es de boca, la otra se manifiesta por los hechos. 4. La vida es el laboratorio donde se prueba la clase de fe que profesamos.

APLICACION

Viviendo nuestra religión:

1. Siendo hacedores de la palabra y no solamente oidores.

2. Pensando en la forma como debemos relacionarnos con nuestros hermanos y amigos, siendo como somos seguidores de Jesús.

3. Hacedores de la Palabra son los que se dejan gobernar por la Palabra. El conocimiento de la Palabra sin la aplicación de la Palabra carece de valor. Tengamos más orgullo de la clase de vida cristiana que vivamos que la filosofía cristiana que nos coloca en tal cual bando del cristianismo.

(Viene de la página 14)

ahora residente en Estados Unidos por más de 20 años, pasó algunos días con nosotros y nos predicó en la noche del viernes 22 de agosto. Su señora y su niñito estuvieron con él en todos los servicios.

El domingo 24 el Rdo. Zech y familia estuvieron en nuestra Escuela Bíblica. La Sra. Zech cantó un himno muy bello.

Por la noche, el coro de la Iglesia Evangélica Unida de la Calle Marina de Ponce nos deleitó con un programa de música religiosa, acompañado violín y flauta, poesías y también un mensaje por el hermano Carlos Modesto Colón. Fué un servicio muy bueno ante una numerosa congregación. El grupo estaba integrado por los hermanos: Angélica Rodríguez, Noemí Paradizo, Dalila Rosado Bracero, Hilda Ester Ayala, Julia Ester Ortiz, Irma Ortiz, Luz Beatriz Morri, Bolívar Pagán, Vicente Paradizo, Carlos Modesto Colón, Julio Santiago, Pedro Juan Toro y Wilfrido Jiménez Pantoja. Congratulaciones a los hermanos por tan buen servicio.

Onomástico: La Srta. Ruth Dolores Rodríguez celebró su cumpleaños el 18 de agosto. Un grupo de hermanos se reunió para participar de la alegría de esta feliz celebración. Hubo un servicio religioso en que hablara el Rdo. Santiago Santiago Alvarado, pastor de nuestra iglesia. Luego fuímos obsequiados.

SANTA ISABEL

Nuestro amado hermano Sr. Rafael E. Cruz, después de algún tiempo en la Universidad de Columbia, ha regresado a este su lar nativo con el grado de Maestro en Artes. El hermano Sr. Cruz es el principal de las Escuelas aquí y oficial de la Junta de Gobierno de esta Iglesia. Al consignar con regocijo esta noticia felicitamos al pueblo de Santa Isabel por este triunfo de uno de sus hijos. Expresamos a este fiel siervo todo género de felicitaciones por esta victoria ganada en buena lid.

También en las graduaciones de verano, en el Instituto Politécnico, se recibió de Bachiller en Artes, la Srta. Sara Díaz, hija de nuestro pastor, para la cual la iglesia, la felicita sinceramente y le desea los mayores éxitos en sus nuevas orientaciones.

La Srta. Carmen Thillet recién graduada en nuestra Escuela Superior, ha ingresado para tomar el curso de enfermera en el Hospital de Distrito de Fajardo, a la que deseamos toda clase de éxitos.

RELIGION Y TORERANCIA

(Viene de la página 7)

tistas, para citar las principales. Su acción religiosa tiene algunas veces una manifestación docente, asi en el Instituto Politécnico de Puerto Rico. **La propaganda protestante encuentra el recelo de la Iglesia Católica; pero la legitimidad de aquella labor misionera, dentro de las leyes americanas, ha producido el bien a que aludíamos antes, de haber abierto la isla a los benéficos aires de la tolerancia.**

Quizá esa amplitud del horizonte religioso haya llevado a Vasconcelos. despúes de una breve y activa residencia en la isla, a formular años atrás en su "Indología" este deseo: "Me gusta pensar en la gran fuerza que sería para la defensa de nuestra cultura en América un Catolicismo como parece que es el catolicismo en Puerto Rico, virtuoso y libre." **Lo que de hecho pueda haber de diferenciable, principalmente en la relación social entre el católicismo puertorriqueño y el de otras partes, ha de atribuirse al saludable influjo de la acción protestante, .amparada en el .noble respeto religioso, que es ley efectiva en Norteamérica.**

Dentro de los cultos acaso podamos registrar como influencia del protestante en el católico la actual práctica de leer, durante la misa, el Evangelio del día en lengua española, rompiendo con el exclusivismo del latín y con esoterismos sabios, cuyo valor señala Axel Munthe: "La Iglesia Católica nunca explica nada y sigue siendo la fuerza más poderosa del mundo." Registremos el hecho de que la Iglesia Católica ha comenzado a explicarse, a servirse del habla común en la islita de Puerto Rico.

ENTREVISTA CON EL.....

(Viene de la página 5)

del Arzobispo Stepinac.....

Trad. de la revista "The Churchman", por Guy Emery Shipler.

Envío del Rdo. Isidro Díaz López.

(Viene de la página 9)

el joven Matos, de vacaciones durante estos días en la isla, que "el grupo ya numéricamente grande, empezó a desarrollar una conciencia coral más firme y liberal, cantando, no solo himnos religiosos, sino también música clásica y popular, casi toda interpretada a capella."

Durante los últimos años, el Coro de Fajardo ha ofrecido conciertos públicos en Arecibo, San Juan, Santurce, Humacao, Naguabo, Ponce, Las Piedras, en el Campamento Tortuguero, en logias, iglesias, escuelas, etc. Además, trasmite un programa radial todos los domingos de 5:30 a 6:00 P. M., a través de la estación WMDD, de Fajardo.

El Coro comprende 37 voces: 14 sopranos, 10 contraltos, 6 tenores y 7 bajos. Está integrado por maestros, enfermeras, farmacéuticos, estudiantes de Universidad, de escuela superior y de escuela intermedia, y por personas de diversas ocupaciones y oficios. Lo dirige actualmente el joven Luis Rosario Nieves, ex-capellán auxiliar, del Ejército de Estados Unidos, graduado recientemente de la Universidad de Puerto Rico y especializado en música coral.

(De "El Mundo", 10 de Sept., 1947.)

LOS PROBLEMAS DE.....

(Viene de la página 10)

tra hermosa Isla."

La preparación del ministro, quien tiene que ser poco menos que un super-hombre para las demandas de hoy, y eso sin el beneficio de la capa de Superman, es una obra de íntima coperación entre las iglesias, los pastores y el Seminario. Dependemos de las iglesias y los pastores para que descubran la materia prima y que provean el ambiente adecuado para el desarrollo de los candidatos al ministerio.

De esta manera, uno de los aspectos más delicados de nuestra labor está principalmente en manos de los pastores y laicos en iglesias locales. Descubrir en un joven la vocación del Santo Ministerio representa un logro notable en el Evangelio. Distinguir entre aquellos que han sido llamados por Dios y los que solamente creen haber sido llamados es una responsabilidad grande y solemne. Sin embargo, las iglesias protestantes han sostenido y sostienen que ningún grupo mejor que una congregación local para emitir ese juicio.

Editorial: Cultivando la Vida Abundante

Un Llamamiento
Por J. Santiago Cabrera

Las Condiciones de Vida en Londres
Por Florencio Sáez

La Gloria del Ministerio Cristiano
Por Gilberto Robles

Juventud Cristiana y Ecumenismo
Por Samuel J. Vélez

Don Luis Caballer Lotero
Por José L. Delgado

Información Evangélica

Año XXXVI. Ponce, P. R., 25 de octubre de 1947. Número 99

PUERTO RICO EVANGELICO

DIRECTOR
Jorge N. Cintrón

ADMINISTRADOR
Israel Bracer

Pres. Junta de Publicación:
Dr. Florencio Sáez.

⌘

Redactores: Samuel J. Vélez, Joaquín Vargas, Julia Torres, Antonio Luciano, José D. Camacho, Benjamín Santana, Santiago Santiago Alvarado, N. Briones Cruz, Miguel Limardo, Roberto Navarro, V. Colón Bonet, William F. Santiago, L. Rosario Nieves, Angel M. Mergal, Margaret de Webber, Domingo I. Rosado.

Jefe de Talleres: V. Paradizo.
Prensistas: E. Visot, H. Ocasio.
Moldista: Wilfrido Jiménez.
Circulación: V. Feliciano, Tirso Rosado.
Ujier: Alejandro Santiago.

⌘

Puerto Rico Evangélico es el órgano oficial de las denominaciones evangélicas: Bautista, Discípulos de Cristo, Metodista, Presbiteriana, Evangélica Unida de P. R. Se publica quincenalmente en los Talleres Puerto Rico Evangélico Inc. Admitido como correspondencia de segunda clase en las oficinas del correo de Ponce, P. R., el día 10 de julio de 1912, de acuerdo con la ley del 8 de marzo de 1879. Acogido a la tarifa especial de franqueo provista en la sección 1108 de la ley 8 de octubre de 1917. Afiliado a la Asociación de Iglesias Evangélicas de P. R.

⌘

Precio de Suscripción: Dentro de la Unión Postal, $1.50 al año. En los demás países, $2.00 al año. Pago Adelantado.

⌘

Toda la correspondencia relacionada con colaboraciones, noticias, secciones, será enviada al Director de la revista.

La correspondencia relacionada con suscripciones, anuncios, fotograbados, impresos y librería será dirigida al Administrador.

⌘

Oficinas de la Dirección, Administración y Talleres Tipográficos radicadas en el edificio "Puerto Rico Evangélico", calle Comercio 89, altos. Apartado de Correos 1707, Teléfono 723, Ponce, P. R.

Año XXXVI **Número 999**

25 de octubre de 1947.

• • • • • • • CARTAS

Ministro Bautista "No tiene nada en Contra Defensores de la Fe, Cruzada Misionera y Nazarenos"

Sr. Jorge N. Cintrón,
Ponce, Puerto Rico.

Estimado hermano:

En la sección "Noticias del Mundo Religioso" del Puerto Rico Evangélico publicado el 10 de septiembre próximo pasado, he leído con sorpresa la información "Los Adventistas de Nueva Guinea dan Dinero para los Hambrientos de Europa" y "Los Católicos Americanos Desarrollan Programa Nacional de Recreación."

El editorial hace propaganda en favor de la unión con otras denominaciones que hasta la fecha han estado fuera de la Unión Evangélica.

Estimado hermano Cintrón, creo que ustedes se están tomando atribuciones que son intolerables para nuestras iglesias. Creo que el criterio personal de ustedes es algo que no se debe imponer a nuestras iglesias.

Personalmente no tengo nada en contra de los "Defensores de la Fe", la "Cruzada Evangélica Misionera" ni de los Nazarenos; pero no estoy de acuerdo con los "Pentecostales" por su forma de culto escandaloso y carnal. Tampoco estamos dispuestos a cooperar con los "Adventistas del Séptimo Día", porque las doctrinas que ellos predican niegan los principios fundamentales del cristianismo. Nuestra iglesia está en contra del papado, y precisamente en estos días tenemos una campaña contra los católico-romanos, los cuales están usando todos los medios para impedir que el Evangelio de Nuestro Señor llegue a cada hogar en este pueblo.

Nos da mucha pena que nuestro periódico, que se sostiene con dinero de los evangélicos, se use para ayudar a nuestros adversarios y enemigos verdaderos del cristianismo.

Hermano, creo que el fin de nuestro periódico no es una misión de "agua de melao", ni tampoco una revista literaria con muñequitos y retratitos. A mi juicio, el periódico cristiano tiene una misión más elevada y práctica: llevar el mensaje fundamental de Cristo, donde el predicador no puede llevarlo; defender a Cristo y sus doctrinas de todos sus oponentes; y finalmente tener a las iglesias informadas del adelanto y progreso de nuestra obra en Puerto Rico y en el mundo.

Esta es la opinión de mi iglesia y la de un servidor de usted. Perdone mi franqueza, pero desearíamos evitar que nuestro periódico pueda ser usado por los enemigos del Evangelio para hacernos daño en el desarrollo de nuestro trabajo.

Sinceramente su hermano en el Señor,

Rafael Landrón y Landrón.
Cayey, P. R.

* * *

En Torno al Libro "Terrazo" de Abelardo Díaz Alfaro

"Terrazo" es un brazo extendido horizontalmente señalando con índice luminoso el camino a seguir a los novatos de las letras en medio del enmarañamiento literario del ambiente en que vivimos.

"Terrazo" es un relámpago que despierta a los dormidos sobre cuartillas de estilo manoseado, relámpago que no se extingue sino que se torna en llamarada perenne que como una pirámide de fuego continúa en el camino de las letras mostrándole nuevas rutas a los que intentan, como el Gran Manchego, lanzarse por los caminos de Montiel.

"Terrazo" abre un nuevo horizonte de luz a las letras de Borinquen y de Hispano América. El estilo es elegante como las doncellas egipcias, sonoro com el cantar de las corrientes de la sierra. Retrata a viva voz, con una sola frase, el sentir y el decir de siglos de nuestra población gimiente. "Terrazo" es una estrella nueva en nuestro cielo literario, pero estrella luminosa y bella. "Terrazo" dice lo que el alma de **mina Terra** siente. "Terrazo" me ha llegado al alma de jíbaro de mi ser.

Dentro de Abelardito, vive un alma que otea dilatados horizontes luminosos.

Dios bendiga y guíe a Abelardito, dándole de lo que necesitan las letras de mi tierra.

Rafael J. Rodríguez.
San Juan, P. R.

EDITORIAL Cultivando la Vida Abundante

"Yo he venido para que tengan vida, y para que la tengan en abundancia." Esas son palabras de Cristo. Afortunadamente cuando el Maestro se refería a la vida, no la limitó a regiones ultraterrenales. No se refirió a la "vida espiritual" porque no había necesidad de ello. Para El toda la vida era y es espiritual, es religiosa. Nuestro Señor, contrario a algunos líderes religiosos de hoy, no estaba muy preocupado por los nombres, las clasificaciones, los rótulos, los clisés. No estaba interesado en separar a los creyentes entre conservadores y liberales, ni entre ortodoxos y heterodoxos, ni entre modernistas y fundamentalistas. Esos son encasillados puramente humanos que pueden usarse para lisiar una vida o una institución. No responden a auténticas experiencias de vida como las que desea lograr en nosotros Nuestro Señor.

En Puerto Rico algunos se complacen señalando las personas con clisés y frases, ignorando lo esencial, que es la capacidad del individuo para cultivar una vida abundante mediante la ayuda del Evangelio. En varias ocasiones hemos escuchado expresiones de labios de personas de una supuesta capacidad intelectual enjuiciando vidas y conductas al amparo de prejuicios tradicionales.

A nuestro Señor Jesucristo le preocupaba la calidad de vida que hemos de vivir las personas. Cuando El ofreció una vida abundante no estaba pensando en la vida devocional o litúrgica exclusivamente. Esa es una parte, que en muchas ocasiones puede utilizarse como un escape o fuga para no afrontar demandas serias que la misma vida no puede aplazar.

La vida abundante que Cristo ofrece y desea para todos los humanos trasciende a los instantes de adoración en los templos. Supera a la creencia de un cúmulo de doctrinas teológicas que puede contribuir o impedir el logro de esa vida abundante.

Una iglesia tiene toda la libertad y el derecho para elaborar sus técnicas de adoración. Puede construir bellos templos. Gozarse en el uso de las facilidades que la civilización moderna ponga a su disposición. Y aún así puede carecer de la experiencia de la vida abundante. Lo que decimos de una iglesia vale para cada persona.

Si esa misma iglesia, institución o persona no logra insertarse en la vida de su tiempo, pulsando todas sus agonías y dificultades, tratando de ofrecer soluciones cristianas, puede ser desplazada por personas y agencias más dinámicas aunque no luzcan mantos de piedad.

Hacemos estas afirmaciones porque nos damos cuenta de la tendencia a limitar la vida abundante que nos ofrece Cristo mediante su Evangelio a los oficios y prácticas devocionales y de ritual. Creemos que la misión de la iglesia cristiana incluye servicio a la vida en su plenitud. Vamos a los lugares de adoración para recibir la orientación cristiana necesaria para ir cristianamente a todas las relaciones de nuestro vivir.

En el cultivo de la vida abundante la iglesia cristiana debe preocuparse por todas las áreas de la vida de las personas y las comunidades a quienes sirve. No hacerlo así es permitir irresponsablemente que otras instituciones ajenas al Espíritu de nuestro Señor ocupen su lugar de servicio.

La iglesia cristiana como agencia responsable de impulsar la vida abundante debe desarrollar en sus miembros una conciencia sensible a todos los problemas que le rodean. Eso abarca los aspectos económicos, políticos, sociales e internacionales del mundo contemporáneo. Como cristianos debemos preocuparnos por lo que ocurre a nuestro alrededor todos los días. Y enjuiciarlo a la luz de la voluntad de nuestro Señor para nosotros y su mundo.

Sinceramente creemos que es una actitud irresponsable, la de aquellos cristianos que solamente se preocupan por la salvación de su alma después de la muerte y no les importa ayudar a mejorar las condiciones de vida de los seres que le rodean. Esa tendencia en algunos cristianos puede ser usada perversamente por aquellos a quienes les conviene la continuación de las injusticias en el mundo. Puede hacer de la vida cristiana un "opio del pueblo."

Comprendemos que el cultivo de esa vida abundante que nos enseña Cristo acarrea dificultades. Porque no es posible aspirar a ser verdaderamente cristianos y permanecer impasibles e indiferentes al pecado que destruye nuestro mundo en lo personal y lo colectivo. Lo que hemos aprendido en la Biblia, en la Iglesia, en nuestros hogares cristianos nos lleva a proclamar con conciencia de riesgo, que nuestro mundo como está organizado impide la total realización de esa vida abundante que quiere nuestro Señor. Y sin embargo cuando tratamos de servir desinteresadamente para que otros puedan disfrutar de las bendiciones de una vida cristiana encontramos los obstáculos que nos presentan quienes están llamados a ayudarnos.

QUIEN ES QUIEN

Rdo. Gilberto Robles: Ministro de la Iglesia Evangélica Unida en Las Piedras. Director de la Conferencia de Jóvenes Evangélicos. Publicamos su colaboración: "La Gloria del Ministerio Cristiano." Página 4.

Rdo. José L. Delgado: Ministro Bautista, residente en Ponce, P. R. nos envía un artículo sobre el notable periodista Don Luis Caballer Lotero.

Rdo. J. L. Santiago Cabrera: Ministro de la Primera Iglesia Presbiteriana de Aguadilla, P. R. Publicamos su Llamamiento.

Las Condiciones de Vida en Londres: Segundo artículo del Dr. Florencio Sáez en torno a sus impresiones de viaje por Europa. Publicamos una fotografía de las delegaciones que asistieron a la Convención Mundial de la Asociación de Escuelas Bíblicas.

La Juventud Cristiana y el Movimiento Ecuménico:.. Envío del Rdo. Samuel Vélez, delegado de ULAJE a la Conferencia Mundial de Jóvenes Cristianos celebrada en Oslo, Noruega.

PROXIMO NUMERO

Edición dedicada a presentar la obra de la Asociación de Iglesias Evangélicas de Puerto Rico. Colaboran los compañeros Florencio Sáez, Miguel Limardo, Richard K. Johnson, J. Sánchez Padilla, Aarón F. Webber, Hipólito Marcano, Juan Bidot, Virgilio González, y Gilberto Robles.

SERMONES BREVES

El pecado engaña con facilidad a muchas personas porque sabe disfrazarse de manera interesante.

Un sermón puede parecer muy personal si es acusativo.

Bienaventurada la persona que es sabia al expresar sus apreciaciones.

Es un pecado vivir en paz con alguna gente.

Es muy arriesgado para el lector juzgar un libro por su precio.

Un hombre con malos hábitos no es buen candidato para maestro de los niños.

La Gloria del

(A mis compañeros en el ministerio cristiano en y fuera de la isla.)

Por un camino por el cual han pasado muchos siglos de agitación, de esfuerzo, de actividad diversa y múltiple, por un camino trillado una y otra vez por los pies de miles y miles de personas—hombres de negocio, maestros, sacerdotes, profetas, pastores—por un camino así va un hombre. Unos lo imaginan delgado; otros lo imaginan grueso. Si el artista es de color le da a él el color de su piel; si es blanco, de igual manera. Pero no nos importan sus rasgos fisonómicos. Sólo nos importa esa vida que va fluyendo de su interior. Sólo nos importan esos piés que son movidos por esa vida.

Ese hombre ha venido en la hora acaso la más difícil en la historia de la humanidad. Por el camino que él lleva hay espinas que punzan, piedras que hieren... Hay obstáculos que salvar, montes que allanar, y como diría el Manco de Lepanto, "entuertos que desfacer." Pero él no se detiene. El sabe que la gloria es sólo de los que avanzan resueltos y decididos.

En cierto modo hállase sólo. Los suyos no le reciben. "A los suyos vino, y no le recibieron." Escribas y fariseos le hostilizan, le quieren cerrar el paso. Pero él no se detiene. Su gloria, la gloria de su esfuerzo es servir, y dar su vida para hallarla en otros.

Alrededor suyo ha reunido doce para que estén con él, para que vayan por ese mismo camino anunciando el Evangelio de la Paz. El los invita a la más noble empresa, a la más grande tarea. "Venid en pos de mí, y os haré pescadores de hombres." De éstos, uno le entrega. Otro le niega. Todos le abandonan. Pero él no se rinde ni se detiene. Es su gloria servir aún en medio de circunstancias desfavorables. Y esa es la mayor gloria del ministerio cristiano. Servir no importa la hora, no importa el momento, no importa las circunstancias. Por eso, a uno que expresa el deseo de seguirle, él le dice: "Las zorras tienen cuevas, las aves del cielo nidos también, mas el Hijo del Hombre no tiene un lugar donde reclinar su cabeza."

Recuerdo ahora una ilustración muy interesante y sugestiva que leyera hace algún tiempo en un libro escrito por el conocido predicador, Dr. Harry Emerson Fosdick. El nos presenta un momento en la historia del pueblo italiano en que va a dar comienzo una jornada militar. Antes de iniciarse la marcha, el general, parándose en seco, dirige a sus tropas la siguiente arenga: "Soldados, os ofrezco largas caminatas, marchas forzadas, sed hambre, vigilias, frío, calor, heridas, muerte... El que tenga valor, ¡sígame!" Y aquel ejército aceptó el reto, y suya fué la victoria.

Ahora nosotros estamos envueltos en la más gloriosa cruzada. Se nos ha llamado a ser pregones de las eternas verdades del Reino. Ya muchos respondieron, y hoy moran con el Señor. Ellos nos han precedido en el tránsito a la eternidad. Ahí están ellos, los que han desfilado por el marco de la historia como verdaderos cruzados. Ahí están—Isaías, el profeta de acentos evangélicos; Amós, el heraldo de la justicia social; Oseas, el preconizador del amor de Dios; Juan el Bautista, la voz clamante en el desierto; Apolos, el predicador de elocuencia avasalladora; Pablo, el gran Apóstol de los gentiles; Knox, Savonarola, Jerónimo de Praga, Lutero, Wesley, Moody, Spurgeon, y toda una inmensa pléyade de ministros del Señor que ofrendaron sus vidas en el altar del servicio cristiano. Ellos eran, como diría alguien, "material gastable." Pero, a pesar de ello, siguieron anunciando el Evangelio de la Paz.

¿Qué gloria buscaron aquellos hombres? ¿Qué gloria buscamos nosotros los ministros del Siglo XX? ¿Será acaso la gloria efímera, fugaz, transitoria? ¿Será la gloria que sabe a panes y peces, será la gloria que sabe a profesionalismo rancio y académico, será la gloria que sabe a modernidad infecunda e intrascendente, serrá la gloria que sabe a puritanismo de corte farisaico? ¿Cuál es la gloria del ministerio cristiano en esta hora de ahora?

Sólo hay una gloria, y ésa queda entrañada en la frase "ministerio cristiano." Una insigne poetisa chilena, recientemente honrada con el Premio Nobel, habla de la "dulce alegría de servir." Cristo nos lo expresa así: "Yo he venido no para ser servido, sino para servir y dar mi vida en rescate por muchos."

Ese hombre que va por el camino,

Ministerio Cristiano

Por Gilberto Robles.

movidos sus pies por la vida que en él fluye, ese hombre va sólo tras una gloria: La Gloria del Servicio. No va tras una recompensa, aunque sabe que ésta vendrá necesariamente. No es el hecho de la vida eterna lo que le impele a servir. Vienen aquí al caso las inmortales palabras de Santa Teresita: "No me mueve, mi Dios, para servirte, el cielo que me tienes prometido, ni el infierno tan temido para dejar por eso de ofenderte."

Y yo pregunto: ¿Qué mejor gloria que ésa, la de gastar y emplear y dar nuestra vida para hallarla en otros? ¿Hay acaso una gloria mayor que ésa? ¡Qué gloriosa la vida de "Aquel que siendo rico se hizo pobre para que en su pobreza fuésemos todos enriquecidos!" ¡Qué grande e inmenso se nos presenta Schweitzer cuando renuncia a su cátedra en una de las universidades más poderosas de Europa para internarse en la selva africana y anunciar allí el Evangelio de la Paz! ¡Qué grande e inmenso se nos presenta Toyohiko quien se mete en los arrabales malolientes de su país en su empeño generoso de hacer llegar hasta allí un pedazo del cielo de Dios! ¿Qué mejor gloria que ésa? Pablo, en su carta primera a los Tesalonicenses, pregunta: "¿Cuál es nuestra esperanza, o gozo, o corona de que me gloríe? ¿No sois vosotros, delante de nuestro Señor Jesucristo en su venida? Vosotros sois nuestra gloria y gozo." Ellos que han renunciado al paganismo para venir a Cristo, son su gloria y gozo. Así sirviendo nosotros, la persona que deja las tinieblas para venir a la luz, viene a ser nuestra gloria. Así sirviendo, el hogar que postula a Cristo en sus diarios menesteres, viene a ser nuestra gloria. Así sirviendo, la iglesia que se hace digna del Señor, viene a ser nuestra gloria. Así sirviendo, la comunidad que siente el poderoso impacto del Evangelio de la Paz, viene a ser nuestra gloria.

Y ahora permitidme decir con Pablo: "Por tanto, no desmayemos: antes aunque este nuestro hombre exterior se va desgastando, el interior empero se renueva de día en día." Y, entonces sólo entonces, cuando suene la campanada final, y el Señor nos llame a Su Santa Presencia, oiremos las dulces palabras: "Bien, buen siervo y fiel.... entra en el Gozo de tu Señor." Disfruta ahora, en la Gloriosa Comunión de los Santos, de la Gloria del deber cumplido.

Gilberto Ribles.

(Viene de la página 6)

Las Condiciones de Vida en Londres.

otro lado del edifico se conservan los cuerpos embalsamados de los reyes que ha tenido la nación. El ambiente que domina en todo este recinto mueve al recogimiento espiritual al sentirse uno rodeado de tanta grandeza humana y de la belleza que adorna toda la estructura. Los que participaron en la erección de esta obra de arte mostraron de lo que es capaz la mano y el cerebro humanos y cómo Dios ha hecho al hombre poco menor que los ángeles, coronándolo de gloria y de lustre.

En Hyde Park fuímos testigos de algo que no se borrará jamás de nuestras mentes. Vimos tribunas levantadas en distintos sitios y oímos a oradores religiosos, políticos y a líderes obreros. Nos llamó la atención un orador judío que condenaba despiadadamente al gobierno inglés por los crímenes que se estaban cometiendo contra los judíos en Palestina. No son los judíos y árabes los responsables de esos crímenes, sino los que con la excusa de imponer la ley y orden van a crear la discordia entre árabes y judíos para aprovecharse de la división creada. ¿Por qué, decía, no se ocupan de su propia casa haciéndole justicia al obrero y a los que sufren en este país? El Rdo. Juan Bidot, que me acompañaba, no podía explicarse como las autoridades toleraban que en sus propias barbas se les tratase así. Así se procede en un pueblo democrático, le contestaba yo. Aquí se deja en libertad al individuo para que proteste en voz alta, no importa contra quién proteste porque así se sentirá más feliz y no obrará subterrá-

(Sigue en la página 7, Col. 3)

CALENDARIO EVANGELICO

Miércoles, 19 de noviembre: Reunión de los Caballeros Discípulos de Cristo en Naranjito. El Rdo. Miguel Limardo será el orador visitante.

Domingo, 26 de octubre: Día de Reunión de la Familia Metodista en la Iglesia Metodista en Ponce. Predicador Visitante: Rdo. Aracelio Cardona, Ministro Presbiteriano de Ensenada, P. R.

Jueves, 30 de octubre: Ceremonia de Licenciatura del pastor, Sr. Franklin Montalvo en el Templo Presbiteriano de San Juan, P. R.

Miércoles, 19 de noviembre: Convención de Jóvenes Presbiterianos del Distrito de Aguadilla en Montaña; del Distrito de Mayagüez en Mayagüez Marina.

Jueves 13, viernes 14 y sábado 15 de noviembre. Décimocuarta Asamblea Anual de la Asociación de Iglesias Evangélicas de Puerto Rico en los templos evangélicos de Ponce.

Domingo, 2 de noviembre: Día de Reunión y Clausura de la Campaña de Educación Religiosa en la Iglesia Metodista de Arecibo. Por la noche el predicador visitante: Rdo. Jorge N. Cintrón.

Sábado, 25 de octubre: Programa del Séptimo Aniversario de la Iglesia Discípulos de Cristo, del Barrio Guaraguao Arriba, de Bayamón. El predicador de la noche: Rdo. Jesús M. Vidal.

Domingo, 26 de octubre: Visita del Dr. W. Vernon Middleton, Secretario del Departamento de Extensión de la Iglesia Metodista, Iglesias Metodistas Area Metropolitana.

SERMONES BREVES

Inglaterra está descubriendo que aún los vencedores pueden perder una guerra.

Muchas personas simpatizan con el "evangelio social" hasta que comienza a afectar a sus propiedades o a sus ideas políticas.

Muchos hombres hay que han triunfado gloriosamente sin necesitar aplausos.

IMPRESIONES DE MI VIAJE A EUROPA

Las Condiciones de Vida en Londres

Por Florencio Sáez

II

A veces creemos que América tiene el gobierno más democrático del mundo, pero cuando comparamos la actitud del gobierno inglés hacia los grupos disidentes nos damos cuenta que los que persiguen a los grupos radicales no son tan democráticos como los que toleran a esos grupos. También nos damos cuenta de que en algunas monarquías se vive más democráticamente que en países republicanos.

Delegados a la Convención de la Asociación Mundial de Escuelas Bíblicas, celebrada en Birmingham, Inglaterra. Los delegados puertorriqueños fueron el Dr. Florencio Sáez y el Rdo. Juan Bidot.

Como decíamos en un párrafo anterior contrasta notablemente la abundancia, variedad y exquisito sabor de las comidas que nos sirvieron en el Queen Elizabeth con la escasez, monotonía y sabor no siempre agradable de las que nos sirvieron en tierra durante nuestra estada en Inglaterra. En el desayuno nos daban avena sin azúcar y sin leche, y para el café una cucharadita de azúcar. Si había mantequilla, ésta era tan escasa que apenas la usábamos con el primer bocado de pan se terminaba. Las demás comidas consistían de carnes y vegetales, no tan sabrosos como en los trópicos, pero alimentaban y sostenían. El menú casi siempre era el mismo.

La ropa no podíamos mandarla al tren de lavado porque nos dijeron que tendríamos que esperar tres o cuatro semanas para recibirla, debido a la escasez de jabón. Nos dijeron que si dábamos jabón se tardaría menos. Como íbamos a permanecer menos de un mes allí decidimos no enviarla.

Tampoco hay jabón en los hoteles en que usted se hospeda. Si no lo lleva con usted, puede que tenga que bañarse o lavarse sin él.

Esta situación da a uno idea de los sacrificios a que está sometido el pueblo y de su capacidad para vencer con que se encara a ellos. También se da uno cuenta del carácter de ese pueblo y ed su capacidad para vencer obstáculos no importa cuán difíciles éstos sean.

Nos aprovechamos de las excursiones a los sitios de interés y así pudimos ver muchos de los lugares histórico y de las estructuras que por su belleza vale la pena ver.

En nuestra primera visita a Londres en 1936 estuvimos unas horas en la Abadía de Westminster y visitamos la Cámara de los Comunes mientras ésta estaba en sesión, pero esta vez le dedicamos más tiempo a la Abadía. El lugar en que se reunían los Comunes fué alcanzado por las bombas y está muy averiado. Está ahora bajo reparación.

La Abadía es el sitio en que reposan los restos de los grandes hombres que ha producido Inglaterra en todas las esferas de la vida. Poetas, escritores, estadistas, misioneros, filántropos, etc., se encuentran en criptas abiertas en el piso y con placas de bronce o lápidas de mármol dando algunos datos acerca de sus vidas. En

(Sigue en la ágina 5)

La Juventud Cristiana ante el Movimiento Ecuménico

Por Samuel J. Vélez.

"La juventud cristiana del mundo se reunió en Oslo para reafirmar su fe en el Señorío de Jesucristo sobre TODOS los aspectos de la vida. Se reunieron en el conocimiento de que Jesús sólo se puede hallar en una UNIDAD que trascienda a todas las barreras humanas."

II

LA ORGANIZACION DEL CONGRESO

Oslo es producto de la característica sobresaliente del Protestantismo del siglo 20: el ecumenismo. Y más que producto es manifestación de este movimiento pro unidad de acción y de propósito, siendo el más reciente eslabón en la larga cadena de reuniones internacionales que hallará glorioso clímax en la Primera Asamblea General del Concilio Mundial de Iglesias el próximo año en Amsterdam.

Como antecedente inmediato Oslo tuvo el primer congreso mundial de la Juventud Cristiana reunido en Amsterdam en 1939, justamente antes de que el aguacero de la guerra se desatara en Europa. Amsterdam fué la primer expresión en grande escala de la unidad de la juventud cristiana. Sus frutos no fueron de inmediato visibles en el torbellino que siguió al cántico final de "A Ti la Gloria, Jesucristo Vencedor", ahogado por la metralla y los gritos de dolor de una humanidad sangrante. Pero en el respiro de paz que tenemos desde el cese de hostilidades germinaron profusamente **las semillas de unidad sembradas bajo el lema de "Christus Victor"** y cuajaron gloriosamente en el Segundo Congreso en Oslo afirmando nuevamente que "Jesucristo es el Señor."

Dieciocho meses tardó la preparación de Oslo—hacer el programa, publicar el acontecimiento, levantar los fondos para viaje y escoger los delegados. Cuatro fueron los cuerpos iniciadores de la Conferencia de Oslo; la Asociación Cristiana de Jóvenes (Y MCA mundial), la Asociación Cristiana de Señoritas (YWCA mundial), la Federación Mundial de Estudiantes Cristianos, y el Concilio Mundial de Iglesias. Los tres primeros son cuerpos laicos ecuménicos independientes. El cuarto está en proceso de formación, y reúne más de cien denominaciones incluyendo la mayoría de las iglesias Protestantes, Anglicanas y Católicas Antiguas, así como un número de las Ortodoxas. Por las listas de delegados se nota que hay íntima cooperación entre las cuatro organizaciones iniciadoras de Oslo.

Tras Oslo también hubo cuerpos auspiciadores: la Asociación Mundial de Escuelas Bíblicas, conocido ahora como el Concilio Mundial de Educación Cristiana, el Concilio Misionero Internacional, la Alianza Mundial pro Amistad a través de las Iglesias y la Unión mundial de Esfuerzo Cristiano. Estos cuerpos no enviaron delegados a Oslo sino que cooperaron en la organización general del Congreso.

El propósito de Oslo según redactado por el Comité de Arreglos fué el siguiente: "Los representantes de la juventud cristiana de todo el mundo se reunirán en Oslo para reafirmar su fe en el Señorío de Jesucristo sobre todos los aspectos de la vida. Se reunirán en el conocimiento de que sólo en Jesús se puede hallar una unidad que trascienda todas las barreras humanas. Juntos buscarán en El valor y sabiduría para encarar con realismo y creatividad los problemas aparentemente insolubles que confrontan al mundo hoy. Harán un llamamiento a los jóvenes cristianos de todos los países a una obediencia más perfecta de la voluntad de Dios."

El programa de la Conferencia se dividió en cuatro aspectos principales: adoración, discursos, grupos y camaradería.

Los servicios de adoración diarios fueron preparados y dirigidos por varias delegaciones nacionales y eclesiásticas según su forma particular de adoración. Los suizos iniciaron con un servicio según la liturgia de la Iglesia Reformada Suiza; los suecos adoraron según la Iglesia de Suecia; Miss Kyoto Takeda preparó desde Japón un bello servicio; la delegación americana presentó un excelente programa de adoración siguiendo las tradiciones del Norte; se celebró la Comunión según el ritual luterano noruego; y se celebraron servicios anglicanos, ortodoxos y checos.

Los discursos incluyeron un movido sermón del Obispo Berggrav, de Noruega, sobre "Cristo en el Drama del Mundo"; y mensajes de D. T. Niles, de Ceylón, "El Dios de la Biblia"; Madame Barot, de Francia, "Confrontando el Caos Moral del Mundo"; Dr. K. Mather, de Estados Unidos, "Confrontando a la Ciencia que se basta a sí misma"; Dr. R. Niebuhr, de Estados Unidos, "El desorden del hombre y el designio de Dios"; Dr. Martin Niemoller, de Alemania, "Jesús, Señor del Futuro"; Dr. C. W. Li, de China, "La Iglesia Mundial"; y el Dr. W. A. Visser't Hoot, de Holanda, "De Amsterdam a Oslo."

Los grupos consistían de 25 a 30 delegados de distintas nacionalidades, iglesias y organizaciones, con tres directores: un líder de estudio bíblico, un líder de discusión y un "chairman". Los temas de discusión incluían "El hombre y sus invenciones", "Orden Mundial" y "La Iglesia." Se dió énfasis a los fundamentos bíblicos y a los pasos prácticos a seguir por la juventud.

Hubo abundante oportunidad de camaradería, reuniones informales, conversaciones, paseos y la gran manifestación del estadio Bislet.

(Continuará)

Samuel J. Vélez Santiago.

(Viene de la página 5)

Las Condiciones de.....

neamente contra el gobierno.

Si fuéramos a relatar nuestras ex periencias en la Torre de Londres, en el Museo Británico, en la Catedral de San Pablo y en otros lugares de interés en la gran ciudad, estas notas se harían muy latosas. Pero deseo deciros en resumen que necesitaría muchos días cualquiera que quisiera ver

(Sigue en la página 15, Col. 3)

Boletín Informativo

ASOCIACION DE IGLESIAS EVANGELICAS DE P. R.

A la Décimocuarta Asamblea Anual todos:—

Su congregación debe reunirse pronto para seleccionar la persona o personas que habrán de representar a su iglesia en la próxima 14ª Asamblea Anual que se reunirá en Ponce.

De acuerdo con la constitución de la Asociación de las Iglesias Evangélicas de Puerto Rico, cada iglesia afiliada tiene derecho a dos representantes en la Asamblea: su pastor y un laico. En caso de no poder asistir el pastor, un laico puede substituirlo, siempre que así lo determine el pastor o la iglesia.

Las instituciones tienen derecho a un representante.

Una delegación completa de cada iglesia e institución hará una asamblea nutrida, producirá la más agradable impresión y servirá de estímulo a muchos a quienes parece dominar el pesimismo.

Es hora de que todas las iglesias evangélicas de Puerto Rico se sumen llenas de entusiasmo en la formación de un programa amplio para acelerar el establecimiento del Reino de Cristo en Puerto Rico. Las rezagadas y faltas de interés están haciéndole el caldo gordo a los enemigos del Evangelio en este país. Estos saben que para derrotar un movimiento no hay nada que contribuya tanto como la falta de entusiasmo y la modorra de los que forman parte de ese movimiento. Son los que miran hacia adelante entusiasmados por la gracia divina y llenos de fe en un futuro más glorioso para los hombres, los llamados a obtener triunfos y coronarse con la victoria.

En seguida que nombre su delegación envíele una tarjetita postal al Rdo. Jorge N. Cintrón, Apartado 1707, Ponce, P. R.

Hay un lugar en la 14ª Asamblea Anual que sólo podrá ocupar la delegación de su iglesia o institución. Tenga el orgullo de estar en su puesto dando su cooperación para el triunfo del Evangelio.

Los esperamos.

Florencio Sáez,
Sec. Ejecutivo Interino.

Convención de Jóvenes Evangélicos del Sur

Simpatiza unión fuerzas Evangélicas

Espera iniciativa Asociación Iglesias Evangélicas

"Que la Convención de Jóvenes Evangélicos del Sur de Puerto Rico ve con simpatías la unión de todas las fuerzas evangélicas de la isla, y que la Convención no iniciará acción en ese sentido hasta que así lo haga la Asociación de Iglesias Evangélicas de Puerto Rico" dice el texto de una moción aprobada en la Convención de Jóvenes Evangélicos celebrada en el templo Evangélico Unido de Villalba el lunes, 12 de octubre de 1947.

560 personas procedentes de distintos campos y pueblos de la isla integraban la concurrencia incluyendo delegados, ministros, misioneras y visitantes.

En el horario de la mañana el Rdo. Domingo Marrero Navarro consumió un turno para presentar una ponencia sobre "La Juventud Cristiana y la Obra Misionera" en la que exhortó a la concurrencia juvenil a consagrarse desinteresadamente al servicio cristiano.

En el servicio de la noche el predicador lo fué el Rdo. William F. Santiago, pastor de la Iglesia Metodista de Playa de Ponce quien habló sobre la Misión Sacerdotal y Profética de la Iglesia.

La Convención de Jóvenes Evangélicos del Sur quiere expresar a través de Puerto Rico Evangélico, su agradecimiento al Rdo. Antolín Castillo, y a la Iglesia Evangélica Unida en Villalba por las atenciones y cuidados que tuvieron para las delegaciones y para los numerosos visitantes.

La próxima convención se celebrará en el templo Bautista de Yauco el día 22 de febrero de 1948.

¡A PONCE TODOS!

La Asamblea Anual de la Asociación de Iglesias se celebrará durante los días 13, 14 y 15 de noviembre en Ponce. Su Iglesia debe estar representada.

CONFERENCIA METODISTA ECU

Aprobó Mensaje en torno la Iglesia y el Momento de la Santísima Trinidad en Springfield, Massach Ecuménica durante los días comprendidos entre el 2 del Metodismo mundial, a la que asistieron deleg planeta donde trabaja esta denominación, se celebr los últimos 16 años debid

El obispo Ivan Lee Holt de San Louis, Missouri pr car Tomas Olson es el secretario. El obispo Ha field, ministro de la iglesia sede

La Conferencia Metodista Ecuménica aprobó un me mundial frente a los grandes temas de la vida co tado a la prensa evangélica y secula

En estos últimos meses han celebrado conferencias to y Episcopales. Todas tienen la visión puesta en que se reunirá pronto en Amsterdam.—(Fotograbad

TERRAZO:

Obra premiada con Medalla de Sociedad de Period

Prólogo de Mariano Picón Salas.—C Vázquez.—Ilustraciones

15 Cuentos: "Siluetas de Sang $1.50 ejemplar.—De venta en la Lib

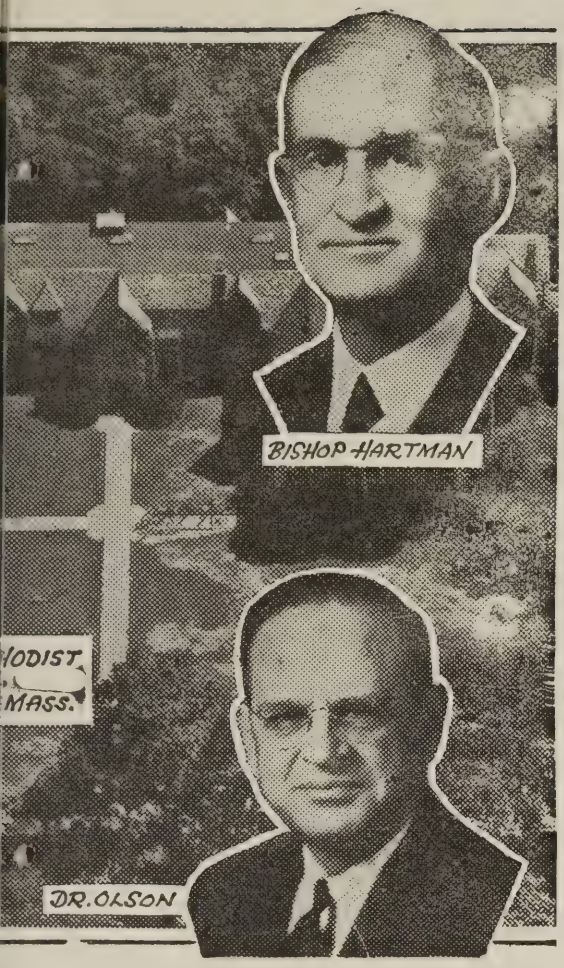

ENICA SE REUNIO EN BOSTON

ctual. El fotógrabado muestra el templo Metodista
etts, donde se celebró la Conferencia Metodista
e septiembre y el 2 de octubre. Esta conferencia
ones ministeriales y laicas de todos los puntos del
cada diez años, pero no había podido reunirse en
las condiciones de guerra.

de el Concilio Metodista Ecuménico. El doctor Os-
an de Boston y el Dr. H. Hughes Wagner de Spring-
a Conferencia fueron huéspedes.

je en el cual se define la posición del Metodismo
mporánea. Este mensaje del cual ya se ha adelan-
na síntesis, circulará profusamente.

ndiales los Luteranos, Bautistas, Discípulos de Cris-
róxima asamblea del Concilio Mundial de Iglesias
el Servicio de Información Metodista)

---

elardo Díaz Alfaro
ro y Diploma de Honor por la
as Universitarios.
a-crítica de la Dra. Margot Arce de
Fran Cervoni Brenes.
contra un paisaje luminoso."
ía, Puerto Rico Evangélico, Ponce.

Liga de Temperancia Celebró Convención

Coros Iglesia Presbiteriana, Seminario y Cruzada Evangélica participaron

En el templo de la Primera Iglesia Metodista de Río Piedras, cuyo pastor lo es el Rdo. Jorge Rivera se celebró la vigésima tercera Convención de la Liga de Temperancia de Puerto Rico durante los días 12 y 13 de octubre de 1947 bajo la presidencia de la Sra. Edith M. de Rivera.

El servicio de apertura celebrado el domingo a las tres y media de la tarde fué dirigido por la Sra. Margaret de Mergal. Inmediatamente después se reunieron las presidentas de los capítulos locales.

El profesor Sr. Rafael Rodríguez fué el orador de la sesión de la noche. La parte músical del programa estuvo a cargo del Coro de la Cruzada Evangélica Misionera. El Rdo. Jorge Rivera dió la bienvenida a nombre de la Iglesia Metodista de Río Piedras.

En la sesión matutina del lunes la Sra. Carmen Marrero dirigió los oficios devocionales. Luego la asamblea comenzó sus trabajos hasta las doce en punto, cuando se celebró un servicio: La Hora de la Plegaria, dirigido por la Srta. Lydia Huber.

En la tarde del lunes la Srta. Aida Trossi, Presidenta Insular del Concilio habló sobre "El Concilio de la Juventud."

La Sra. C. Carrión habló sobre "La Legión Leal de Temperancia.

En la sesión del lunes por la noche la Sra. Elisa Gómez de Tolosa dictó una conferencia sobre "La Influencia del Alcohol en la Personalidad."

En la parte musical participó el Coro de la Iglesia Presbiteriana de Santurce bajo la dirección del Sr. José Raúl Padilla y el Coro del Seminario Evangélico.

A todos estos actos asistieron numerosas delegaciones representando los distintos pueblos donde está organizada la Liga de Temperancia.

Lo máximo en lo mínimo.

SINTESIS

Por W. Fred Santiago.

El Rdo. L. Molinary Laboy falleció el día 20 de los corrientes.—Samuel Corchado Ortega fué ordenado al Santo Ministerio el 20 de octubre en Maleza y trabaja con la Misión Presbiteriana.—Franklin Montalvo será licenciado para la predicación el 30 de octubre en San Juan.—La Srta. Florencia Latter, ex-misionera Bautista en P. R., ha sido nombrada para hacer trabajo misionero entre los mejicanos del estado de Michigan.—En Puerto Rico cada diez minutos nace un niño y en Estados Unidos nacen 124 niños cada sesenta minutos.—"El Defensor Cristiano" órgano de la Iglesia Metodista, fué el primer periódico evangélico publicado en Puerto Rico.—El joven que actualmente es el Presidente de la CJES es el Sr. Agapito Bonilla.—El Coro de la Iglesia Evangélica Unida de la Calle Marina de Ponce ofreció un Concierto de Música Sagrada en la Iglesia Metodista de la Playa de Ponce.—El Rdo. Carmelo Alvarez Pérez está pastoreando la Iglesia Discípulos de Cristo en Manatí.—La Srta. Emilia Barrio de la iglesia D. de C. en Ciales está estudiando para Misionera costeándose ella misma los gastos.—Carlos A. Ruiz, seminarista dominicano, trabaja de Pastor asistente en la Iglesia Bautista de Caguas.—Milca Míriam Vélez es el nombre de la segunda heredera del Rdo. Salvador Vélez.—El Rdo. Gabino Robles, obrero jubilado de la Iglesia Evangélica Unida fué objeto de un homenaje por sus compañeros, en la ciudad de Humacao.

Don Luis Caballer Lotero: Periodista y Escritor

Por José L. Delgado.

En la noche del 16 de junio de 1947, estuve departiendo largamente con mi buen amigo don Luis Caballer. Sabía que estaba muy mal de salud. Como nos apreciábamos mutuamente quise visitarle para saber cómo estaba y para ofrecerle el consuelo de la Palabra de Dios.

Antes de retirarme, le leí el Salmo 40 y oré al Señor pidiendo por su salud y bienestar espiritual. Tanto el salmo como la oración las repitió conmigo. Noté que el último verso del salmo lo recitó muy emocionado y repitió mi oración con la expresión fervorosa del creyente en Cristo que se encuentra en crisis. Ese verso del Salmo 40 dice como sigue: "Aunque afligido yo y necesitado, Jehová pensará en mí. Mi ayuda y mi libertador eres tú: Dios mío, no te tardes."

Al despedirme de su lado, no sospeché ni remotamente que don Luis estaba tan cerca de su exaltación. Sin embargo, cuatro horas más tarde... como a las dos de la madrugada del día 17 de junio... nuestro buen amigo y hermano entregaba su alma al Todopoderoso. Según testimonio de su esposa y de sus hijos, murió recitando la última parte del texto arriba indicado del Salmo 40. De modo que sus últimas palabras fueron: "Dios mío, no te tardes." Y Dios no se tardó, pues vino a buscarle para brindarle el gozo eterno de los redimidos en y por Cristo.

Fué don L. Caballer uno de los periodistas y escritores más distinguidos de Puerto Rico. Perteneció a aquella vieja generación de hombres viriles que en tiempos del régimen español en Puerto Rico, jamás se doblegó ni ante los halagos ni ante las amenazas de los tiranos. Su pluma estuvo siempre del lado de la justicia y la verdad. A causa de sus ideas liberales, sufrió muchas privaciones, estuvo en la cárcel y fué víctima del destierro.

En 1886 abandonó a Puerto Rico con destino a Venezuela. En el siguiente año regresó pero enseguida tuvo que salir de nuevo. No le era posible tolerar el régimen despótico que existía en nuestra Isla en aquella época.

En Caracas fundó LA SOMBRA, periódico de orientación liberal, en el que libró brillantes campañas político sociales. Por críticas que le hiciera al gobierno de Venezuela bajo la presidencia de Andueza y Palacio, fué desterrado del país junto con el periodista venezolano, Sr. Colomel y los patriotas puertorriqueños don Félix Matos Bernier y Pachín Marín. Se fué a Fort-de-France, Isla de Martinica, país a donde fuera deportado. Allí vivió en la mayor indigencia. Pero no por esto, dejó de luchar por las ideas liberales que siempre había sustentado a través de su vida.

Habiendo regresado a Puerto Rico, fundó en Ponce en 1897 LA PEQUEÑA ANTILLA. En gestiones de su periódico visitaba la Isla aprovechando estos viajes para avivar el fuego de la lucha por la libertad de la patria. Fué el mentor principal de la intentona revolucionaria de Yauco, ayudando luego a don Félix Vélez, jefe de la frustrada revolución, a fugarse de la isla. Al cambio de soberanía, LA PEQUEÑA ANTILLA se convirtió en LA ESTRELLA SOLITARIA, continundo bajo el nuevo régimen su campaña en pro de su país.

Fué miembro fundador del Partido Republicano Portorriqueño, del cual redactó la plataforma política. Siguió su partido fielmente hasta el año 1924, cuando por no estar de acuerdo con la Alianza Puertorriqueña, inspiró a Martínez Nadal y otros destacados líderes republicanos inconformes a fundar el Partido Republicano Puro.

En 1903 fué Juez de Paz de Ponce, cargo que renunció muy pronto por rehusar someterse a los políticos engreídos que pretendían ahogar la justicia. De ahí en adelante jamás quiso ocupar puesto público.

Nos ha dejado don Luis Caballer una serie de libros y folletos que son dignos de estudio por encontrarse en ellos chispazos luminosos de la historia de Puerto Rico. Son ellos: "Historia de la Guerra Hispano-Americana; "Glorias y Esperanzas Puertorriqueñas", "Como Son Ellos (contra Perfiles)", "Un Hombre que Salva un Trono o El Grito de la Conciencia," "Bolívar y la Emancipación de Cuba y Puerto Rico", y "El Banco y el Patriotismo." Su última obra, "Abraham Lincoln. Desde la Cuna Hasta Casa Blanca", publicada en 1939 y escrita en colaboración con su esposa, doña Conchita Rodríguez, ha sido considerada por la crítica como uno de los trabajos mejor documentados que sobre la vida de Lincoln se haya hasta ahora publicado.

El capítulo más interesante de la vida de don Luis Caballer es su conversión al Evangelio. Siendo un hombre de temperamento tan libre y muy rehacio a someterse a las disciplinas de la religión, su conversión fué motivo de muchos comentarios.

En 1932 quedó ciego. Para esa época vino a Ponce el evangelista mejicano, Rdo. Olazábal. Al saber don Luis que éste realizaba grandes milagros de curación en el nombre de Jesucristo, se amistó con el notorio evangelista con el interés especial de recobrar su vista. Olazábal oró por don Luis, pero don Luis no recobró la visión. Después de irse Olazábal de Puerto Rico, los convertidos que quedaron en Ponce bajo la dirección del Rdo. Sepúlveda sigiueron orando por la visión de don Luis por más de un año. Al no recobrar su vista, muchos creyeron que debido a su temperamento, don Luis renegaría y se mofaría de sus nuevos amigos. Nada más equivocado. El corazón de este hombre ya estaba ablandado. El Espíritu Santo había hecho su obra en el alma de don Luis Caballer. Sólo faltaba la oportunidad para que él diera el paso decisivo.

Aún seguía don Luis ciego, pero ya la luz del Evangelio había penetrado hasta lo más hondo de su alma. Cuando se le preguntaba: "Don Luis, ¿ya ve usted?" Con voz enérgica y con convicción del hombre de fe contestaba: "Aún no veo, pero sé que el Señor me dará la vista." Con esta fe sencilla como la de un niño, nuestro hombre aguardaba la respuesta a las peticiones hechas a Dios por sus hermanos, por su esposa y por él mismo.

A principios del año de 1936 llegó a Puerto Rico el eminente oculista español de fama internacional, Dr. Hermenegildo Arruga. Dicho médico fué el instrumento en las manos de Dios para devolverle a don Luis Caballer

(Sigue en la página 11, Col. 3)

UN LLAMAMIENTO

Por J. L. Santiago Cabrera.

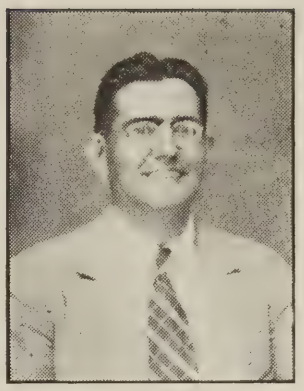

Confirmando nuestras sospechas de que Roma está tratando por todos los medios posibles de recuperar las posiciones perdidas, y restablecer la confianza religiosa que una vez ella tuvo, el supuesto representante de Jesucristo en la tierra, el Papa, desde el Vaticano lanza un mensaje de llamamiento a una acción unida e inmediata através de la Campaña de la postguerra que hace tiempo el Vaticano viene fomentando, exigiendo que se suspendan todas las planificaciones y que los Católicos Romanos se lancen a la arena del combate aprovechando así el momento psicológico ideal para ellos por la confusión prevalente, los complejos problemas que nos confrontan, el hambre, la miseria, la desesperación, la guerra apagada, las nubes de amenazas a los esfuerzos pro paz, la perturbación social que se cierne sobre el mundo, los dolores de parto que habla la Biblia, y los cumplimientos proféticos que Dios rige los destinos de este mundo todavía, y reina en los cielos y tiene un plan delineado para desenrredar la complicada madeja que los hombres y especialmente las falsas religiones han usado siempre para producir confusión, miseria espiritual y destrucción eterna.

Acción Católica está para entrar en su segunda etapa. Grandes sorpresas nos aguardan. La Iglesia que nos ha engañado en el pasado, la Iglesia que se lanzó a la cruzada contra la Reforma del siglo 16, la misma iglesia que persiguió, que quemó, que mató, que estableció la Santa Inquisición de Torquemada, la Iglesia que pretende escalar de nuevo el poder valiéndose de la astucia, de la diplomacia parda, de las debilidades de los Protestantes que claudican, y de los Protestantes que se dejan engañar (incluyendo a las bien intencionadas Juntas Misioneras) que hablan de retirarse, que creen en que el Romanismo Americano es diferente, al que encontramos en la América Latina, en España, en Irlanda, y otros países donde el Romanismo ha echado profundas raíces y se ha desarrollado para producir los frutos tremendos de la intolerancia, de la superstición del fascismo; esa Iglesia que tiene una historia que no resiste la luz de la razón, ni la verdad del escudriñador honrado, lanza hoy de nuevo el alarido cobarde de un reclamo hacia la formación de la nueva Cruzada para la terminación de la fe evangélica.

Hace poco más de tres años desde las páginas de "Puerto Rico Evangélico" expuse categóricamente que los Evangélicos Latino Americanos debemos responder al Reto que hace Roma con amenazas, con campañas de prensa, con actos públicos como congresos eucarísticos. Conferencias religiosas, propaganda literiaria, películas, diatribas, etc., en defensa de nuestras convicciones cristianas de las que no podemos avergonzarnos. Aquel artículo reclamó de tal manera la atención del público que fué reproducido en la prensa evangélica, de Méjico, de Guatemala, de los Estados Unidos y finalmente fué traducido al inglés y circulado en distintas revistas religiosas.

No obstante, nuestras huestes evangélicas, los conversos del Romanismo que sabemos en quien hemos creído, estamos aletargados y aparentemente dejamos pasar las oportunidades para defender nuestros ideales, y para callar tan cacareada algazara Romanista. La fuerza de la razón nos asiste. Esto quedó demostrado cuando el movimiento para introducir la enseñanza religiosa en las escuelas. El pueblo demostró donde estaba su simpatía; aunque algunos legisladores timoratos, o mal informados, se sometieron a auspiciar leyes contrarias a los ideales democráticos americanos.

Volvamos a la lucha Evangélicos en defensa de los sagrados ideales y principios que profesamos.... Nada debe intimidarnos.... Nadie puede resistir el resplandor de la verdad meridiana. El Puerto Rico de hoy no es el Puerto Rico del pasado—de 50 años atrás, de los tiempos de marras cuando la religión romana dominaba, y era sostenida por el Estado Español.....

Don Luis Caballero Lotero

(Viene de la página 10)

la visión perdida hacía cuatro años. Después de eso, el hermano Caballer no se cansaba de dar testimonio de que su curación había sido un milagro de Dios, como contestación a las persistentes oraciones que por más de tres años se habían elevado al Señor.

Dispersados los creyentes dejados por Olazábal, doña Conchita creyó conveniente que ellos se asociaran a alguna de las iglesias evangélicas de la ciudad. Don Luis asintió y decidieron unirse a la Primera Iglesia Bautista. Siendo el Rdo. Abelardo M. Díaz Morales pastor de esta iglesia, tanto don Luis Caballer como su esposa doña Conchita hicieron su pública profesión de fe en 1936. Poco tiempo después, ambos fueron aprobados para ser recibidos como miembros mediante el bautismo. Pero don Luis no pudo bautizarse entonces, debido a que la noche antes de los bautismos fué seriamente golpeado por un automóvil, lo que le obligó a recluírse en cama.

Al fin, en abril de 1939, el Domingo de Resurrección de ese año, don Luis Caballer fué bautizado por el Rdo. Erasmo M. Bernier, uniéndose de este modo a la Primera Iglesia Bautista de Ponce.

Como miembro, fué don Luis fiel a su iglesia, leal a su pastor, buen hermano en la fe y un entusiasta colaborador del Reino de Cristo en Ponce y en la Isla. Murió como todo un sincero creyente en Jesús, con un ruego fervoroso en sus labios: "Dios mío, no te tardes."

José L. Delgado.

Verano de 1947.

* * *

SERMONES BREVES

Es muy peligroso tomar muy en serio las críticas o los elogios.

Una pequeña murmuración puede ir muy lejos.

Afiliada a la
ASOCIACION DE IGLESIAS EVANGELICAS DE PUERTO RICO

Redactor
NICOLAS BRIONES CRUZ
Apartado 2659, San Juan, P. R.

Naguabo. De conformidad con nuestra nota en la edición correspondiente al 25 de septiembre, referente a los Caballeros Evangélicos de la Iglesia Evangélica Unida de Naguabo, 31 de los hermanos de dicha congregación han venido a formar parte de nuestra Asociación. Busque sus nombres en la lista de nuevos socios que publicamos más adelante.

También se afilian. Los Caballeros Evangélicos, Defensores de la Fe, de Río Piedras también recibieron nuestra visita y la visita del Comité de Evangelismo de San Juan, en la noche del 13 de septiembre. Luego de oirnos y hacernos muchas preguntas, les dejamos algunas solicitudes de las cuales han regresado a nuestras manos 24 debidamente firmadas y acompañadas de sus cuotas. Estos hermanos se reunieron en la noche del 29 de septiembre y se constituyeron en sociedad local. En dicha reunión estuvimos presentes el hermanos Luis V. Pino y el presidente de la Asociación.

Buscando orientación. Como informáramos en nuestras notas anteriores, tuvimos el placer de visitar los caballeros de la Alianza Cristiana y Misionera en su Iglesia de la Parada 17, en Santurce, el día 14 de septiembre. Aunque estábamos bajo la impresión de que dichos hermanos buscaban nuestra orientación para ingresar en las filas de nuestra Asociación, que es algo hecho ya y caminando sobre sus propios pies, sin embargo, al llegar allí nos dimos cuenta de que dichos hermanos sólo buscaban y querían aquella parte de nuesra información que pudiera servirles de base para la formación de la Sociedad de Caballeros de la Alianza Cristiana y Misionera. Nos alegramos sin embargo que estos hermanos se unan entre sí y se robustezcan. Eso mismo ya lo habían hecho los Discípulos de Cristo aunque con la diferencia que estos se unieron para ofrecer una más fuerte cooperación a los Caballeros Evangélicos de Puerto Rico. No obstante, pedimos al Señor que bendiga a estos hermanos y, para cuando lo crean oportuno, le decimos que nuestras puertas ya están abiertas. Dichos hermanos no eran ni son miembros de nuestra organización.

Antonio Sánchez. El hermano Antonio Sánchez Román, ex-vicepresidente de nuestra Asociación, ha venido enfermo durante los últimos dos meses, lo cual le ha obligado a tomar un pequeño descanso. Rogamos al Señor por su pronto y completo restablecimiento por su propio bien y porque lo necesitamos en nuestro Comité de Evangelismo.

Carolina. El día 2 de octubre, a invitación de uno de los miembros de la sociedad local de Caballeros de la Iglesia Bautista de Carolina, tuvimos el placer de visitar dicha Iglesia. Era la noche en que se celebraba el aniversario. Allí encontramos, entre otros, al Dr. Angel M. Mergal, siempre dinámico y, a la vez que conceptuoso, liberal en su mensaje. También tuvimos el placer de saludar a los Rdos. Francisco Colón Brunet, José Terrón y Juan Sánchez Padilla. Hombres todos de mente amplia, amigos de nuestra Asociación y amantes de toda obra progresista. El Rdo. Félix Rodríguez, Pastor de la Iglesia nos recibió afectuosamente. Después del servicio departimos con los caballeros allí presentes, miembros de nuestra organización y todos se mostraron llenos de gran optimismo y contentos por los progresos de la sociedad.

Con nuestros hermanos Pentecostales: El día 3 de octubre el Comité de Evangelismo del Distrito de San Juan visitó la Iglesia Pentecostal de la Calle 10 del Barrio Obrero. El templo estaba repleto de hermanos que se reunen todos los viernes pero que esa noche lo hicieron para oirnos. Todo el servicio fué glorioso y al terminar, los hombres, por mediación de su dinámico Pastor el Rdo. Frank Hernández, nos prometieron unirse a nuestra Asociación después de la celebración de la convención general de su Iglesia.

Con los hermanos de la Cruzada. El viernes 10 de octubre fuimos recibidos por los caballeros de la Cruzada Evangélica. Se reunieron alrededor de 25 para oirnos en un ambiente de cálida fraternidad. Todos los hermanos eran caras muy bien conocidas. Muchos de ellos exmiembros de nuestra Asociación y ansiosos por volver a formar parte de la misma. Nuestra impresión al salir del templo de la Cruzada era la de que pronto estarán con nosotros tan buenos y entusiastas hermanos.

Asamblea de Distrito en Naguabo. Los hermanos, hombres evangélicos de las Iglesias del Distrito de Humacao, convocados por el entusiasta hermano Rdo. Narciso Solero, se reunieron el domingo 12 de octubre en Asamblea de Distrito en la Iglesia Evangélica Unida de Naguabo. Asistieron 60 delegados, entre ellos los siguientes Ministros y Pastores: Rdo. Carlos Pilar González, de Humacao; Rdo. Serafín García, de Ceiba; Rdo. Plácido Vázquez, de Yabucoa; Rdo. Narciso Solero, de Naguabo; Sr. Santiago Peña, de Punta Santiago, Sr. Clemente Viera, de Río Arriba y Sr. Teodoro Donato, de Aguas Claras. Contestamos algunas preguntas que nos formularon algunos hermanos y aclaramos ciertos puntos, luego el hermano Julio Rodríguez hizo uso de la palabra y los hermanos se gozaron mucho con su mensaje. Como la asamblea era informal, allí mismo se convocó para otra asamblea formal y con mayor número de delegados la cual se celebrará el 27 de noviembre, día de Acción de Gracias, en la misma Iglesia de Naguabo.

Asamblea de Distrito en San Juan. El día 19 de octubre también se celebró una Asamblea de las sociedades locales del Distrito de San Juan. Por no haber tenido a tiempo los datos de dicha Asamblea no nos es posible informar en detalles, pero lo haremos en nuestra futura información.

INFORMACION EVANGELICA

Información Evangélica Unida

El Lcdo. Walter C. Graham visitará la isla.

El Dr. C. H. Mohler, superintendente de la Misión Congregacional Cristiana autoriza la siguiente información en torno a la visita del Sr. Walter C. Graham.

El Sr. Walter C. Graham, Director Ejecutivo del Movimiento Laico de nuestra Iglesia visitará la Isla de Puerto Rico los días 4 al 19 de noviembre de este año. El es abogado y durante la guerra prestó servicio de censor de correspondencia en San Juan de Puerto Rico. El ama mucho a la Isla y vuelve con mucho entusiasmo para ayudar en el trabajo entre los laicos de nuestras iglesias. Esto es algo nuevo para la isla y nuestras iglesias aquí, es decir de celebrar conferencias y discuciones por grupos con los laicos, con el fin de ayudarles en el gran servicio de caballeros y damas evangélicas en el trabajo cristiano como oficiales, maestros y líderes de la obra religiosa.

El visitará muchas de nuestras ciudades dando conferencias en las iglesias, con especialidad, San Juan Ponbucoa, Yauco, Juana Díaz, Salinas y ce, Humacao, Fajardo, Naguabo, Ya-Guayanilla. Todos los caballeros evangélicos quedan invitados a prestar su ayuda y gozar de este privilegio de aprender algo más en el gran trabajo de nuestro Señor en bien de la humanidad.

C. I. Mohler. Sec. Iglesia Evangélica Unida de Puerto Rico.

INFORMACION METODISTA

Visita del Dr. W. Vernon Middleton, Secretario del Departamento de la Extensión de la Iglesia, División de Misiones Domésticas de la Iglesia Metodista. Itinerario: 22 de octubre, llegada a la isla; 23 en Comerío y Aibonito; 24 en Vieques; 25 en las Iglesias Metodistas del Area Metropolitana; 26 en las Escuelas Bíblicas de esas iglesias; 27 en Hatillo, Camuy, Arecibo y Utuado; 28 en Jayuya y Mameyes; 29 en Ponce, Playa de Ponce, Aguirre, Coquí y Jobos; 30 en Guayama, Arroyo, Patillas y Maunabo; 31 en San Juan despidiéndose para Nueva York.

PONCE: Calle Villa 135.

..**Estudiando:** En la Universidad de Nebraska se matriculó desde el principio de este semestre escolar el joven ingeniero Sr. José Joaquín Ortiz Gerardino. En la Universidad de Puerto Rico ha comenzado sus estudios la Srta. Lillian Rivera. En los colegios de la Universidad en Mayaguez estudia tambien la Srta. Lillian Cruz. A todos nuestros estudiantes ausentes, el saludo de nuestra iglesia.

Fallecimiento: Reciente falleció en su hogar en la calle Ruanova de esta ciudad la hermana Sra. Juana Otero, miembro de nuestra iglesia por muchos años. Los oficios religiosos celebrados en la casa mortuoria fueron dirigidos por los Rdos. Jorge Richardson y Jorge N. Cintrón. Un Servicio Memorial al cual asistieron miembros de la congregación y amigos se celebró hace días. Expresamos nuestra sincera condolencia a los familiares de la hermana fallecida.

Bodas: Ante el altar de nuestra iglesia contrajeron matrimonio en la noche del sábado 18 de octubre los jovenes Sr. Ramón Rivera y Srta. Elizabeth, siendo sus padrinos el señor Angel Lahoz y su esposa. La recepción nupcial fué celebrada en la residencia de los esposos Lahoz en Corral Viejo, con la asistencia de numerosos amigos y miembros de la iglesia. Felicitaciones.

Hacia Nueva York: Después de haber estado cooperando en nuestra iglesia durante algun tiempo se traslada junto a sus hijos en Nueva York la Sra. Angelina Enmanuelli. Gratos recuerdos y éxito en aquella ciudad.

Niños Escuchas: Bajo la dirección del joven Félix Riera se está organizando la Tropa de Niños Escuchas de nuestra iglesia.

Día de Reunión: El domingo 26 de octubre se celebró en nuestra iglesia el Domingo de Reunión siendo el predicador visitante el Rdo. Aracelio Cardona, ministro de la Iglesia Presbiteriana en Ensenada.

INFORMACION PRESBITERIANA

REUNION DEL PRESBITERIO

El Presbiterio de Puerto Rico celebró su 89 reunión en la Iglesia Presbiteriana de San Sebastián los días 7 y 8 de octubre bajo la dirección del Moderador Rdo. Victor Colón Bonet. Un ambiente de frateral camaradería predominó en todo momento mientras se trataron diversos asuntos de importancia en la obra presbiteriana. El Rdo. Casasús dictó una muy bien documentada conferencia sobre la posición de nuestra Iglesia ante el movimiento de Nueva Vida. El Rdo. Miguel E. Martínez dirigió los inspiradores devocionales llamando hacia la reconsagración para iniciar este movimiento espiritual. Fué acordada la ordenación al Santo Ministerio del Lcdo. Samuel Corchado, acto que se llevó a cabo el veinte de octubre en Maleza. El joven Franklin D. Montalvo fué examinado en teología, Biblia, historia eclesiástica, gobierno de la Iglesia y sacramentos, y siendo aprobados sus exámenes conjuntamente con su exéegesis y sermón, se aprobó su licenciatura para el 30 de octubre en la Iglesia Presbiteriana de San Juan. Fué examinado asimismo el joven Juan Cardona, de San Sebastián, como candidato al ministerio, siendo aprobado y aceptado como tal. Como delegados a la Asamblea General del 1948 en Seattle, Washington, fueron electos los Rdos. Enrique Rivera y Luis Nieves y los ancianos gobernantes Sra. María E. Avilés de San Germán y Conrado Forestier de MayaguezCentral. El Dr. Archilla Cabrera en su informe como representante de la Junta de Misiones Nacionales habló del gran número de reparaciones que tendrán las propiedades de la Misión, y delineó los planos para desarrollar el Movimiento de Nueva Vida en el Presbiterio. El Dr. A. F. Webber habló sobre el Seminario, el Rdo. Sánchez Padilla sobre su labor en las Instituciones Insulares, y el Dr. E. G. Seel sobre el Politécnico.

El acontecimiento principal del Presbiterio fué el mítin público celebrado en la plaza de San Sebastián el martes 7 por la noche. Ante numerosa concurrencia dirigieron cálidas palabras de fe y estímulo los Rdos. Enrique Rivera Vives, Erasmo Sedo y Dr. Angel Archilla Cabrera. La presentación de los oradores fué hecha por el Rdo. Herminio Rodríguez. Nutridas representaciones de los presbiterianos de Aguadilla, Aguada, Male-

(Sigue en la página 14, Col. 3)

EL RDO. LEONARDO MOLINARY LABOY

Ministro Metodista, falleció en su hogar en Hato Rey, P. R. en la madrugada del lunes, 20 de octubre.

Cerrando esta edición de nuestra revista nos llega un telegrama informando la muerte del Rdo. Leonardo Molinary Laboy, ocurrida en su hogar en Hato Rey, donde durante los últimos meses había estado muy enfermo. Prometiendo a nuestros lectores ofrecerles los detalles de los funerales del compañero, nos permitimos reproducir los datos biográficos que sobre el Rdo. Leonardo Molinary Laboy escribiera el Rdo. Pedro T. Méndez.

Rdo. Leonardo Molinary Laboy—1885-1947.

"Cuando vino al mundo el Rdo. Molinary Laboy, sus padres llenos de la más profunda alegría, le dieron por nombre "Leonardo."

Nuestro consagrado hermano, nació en noviembre 2, de 1885, en el pintoresco poblado de Guardarraya, del término municipal de Patillas. Fueron sus amantísimos padres don Cleto Molinari, laborioso agricultor, querido y respetado de todos, y doña Eulogia Laboy, madre ejemplar, que como la de los Wesley, se consagró a la dirección y educación de sus hijos.

El Rdo. Molinari Laboy cursó sus primeros estudios con notas sobresalientes, en las escuelas públicas del antiguo régimen español.

En su juventud se dedicó a la agricultura en una pequeña finca que poseían sus padres en Guardarraya. Las personas que le conocieron en su juventud dicen que fué siempre muy honesto y religioso.

Su Conversión al Cristianismo: Un día estaba a la orilla del mar escuchando el vaivén de las olas, en profunda meditación, cuando oyó el eco de un silvo suave y armonioso. Se levantó para oir mejor. Era la voz evangélica de los mensajeros del Señor, Rdos. Vallé y Benedict. Como los antiguos discípulos del Gran Maestro, abandonó la caña de pescar y fué en pos de los que le enseñaban el camino de la salvación. El también quería convertirse en pescador de hombres.

Lleno de entusiasmo se empeñó en evangelizar a su pequeña aldea, y en ese empeño se le veía subir y bajar colinas y laderas, de casa en casa, llevando el mensaje de salvación por Jesucristo. Como en aquella época no había capilla metodista, abrió una escuelita diaria para enseñanza religiosa de los niños de la comarca, en el hogar de sus padres. En 1906 fué llamado oficialmente para trabajar en la obra. El mismo año contrajo santo matrimonio con la espiritual señorita Aurelia Soto, de cuya unión nacieron 10 hijos, tres pasaron al hogar celestial y siete viven respondiendo a los nombres de: Pedro, Elizabeth, Esther, Lydia, Josué, Leonardo y Dorcas.

Por quince años pastoreó la Iglesia de su comunidad. Su labor fué de titán. Su vida fiel y consagrada le ganó el aprecio y el cariño de todos sus coterráneos. En 1918 fué ordenado diácono local por la imposición de las manos del elocuente orador sagrado, Obispo Franklin Hamilton, en la Iglesia de Arecibo, que pastoreaba en esa época el consagrado evangelista, Rdo. Samuel Culpeper.

En 1921, fué admitido como probando de la Conferencia por el gran polemista filósofo, Obispo, Dr. F. J. McConnell. Ese mismo año fué trasladado al pueblo de Patillas. Allí su labor y habilidad le granjearon el respeto y amor de sus feligreses y del pueblo en general que le llevó a la presidencia de la Asamblea Municipal. En este puesto demostró tener madera de sabio legislador.

En 1923 fué admitido como miembro de nuestra Conferencia por el mismo obispo McConnell, en la Iglesia de Utuado. En 1925 fué ordenado Presbítero por la imposición de las manos del obispo Dr. Leonard.

En 1931 fué trasladado a la Isla de Vieques, y según los informes del fenecido Dr. Campbell, Supte. de nuestra Iglesia, su labor era digna de encomio.

Ultimamente, desde 1939, estuvo el Rdo. Molinary Laboy pastoreando la iglesia de Comerío. Allí como en las demás iglesias donde este fiel siervo desempeñó su sagrado ministerio, sienten por él verdadera admiración.

El Rdo. Molinary Laboy estaba dotado de un don especial. Nunca se enojaba, ni se enfadaba. Era hombre de mucha calma. Cuando lo azotó el vendabal, se vió con frente erguida y el pecho levantado esperando la bonanza. Hablaba poco, pero actuaba mucho. En la discusión su lógica era formidable. En la controversia su filosofía era profunda, de tal manera que los compañeros de ministerio lo llamábamos el filósofo de la Iglesia."

Puerto Rico Evangélico expresa su más sincera condolencia a los familiares del Rdo. L. Molinary así como al ministerio de la Iglesia Metodista, con motivo de tan irreparable pérdida.

(Viene de la página 13)

za, Montaña y otros pueblos limítrofes dieron realce al acto.

El Rdo. Pérez y la iglesia y el pueblo de San Sebastián son acreedores a nuestro agradecimiento y simpatía por la excelente acogida al Presbiterio.

LA PICA

Aniversario. Las damas de nuestra iglesia, Hijas de Luz, celebraron su quinto aniversario el 7 de julio, con muy numerosa concurrencia, estando representadas las sociedades de Sabana Grande y Ensenada. El mensaje en esta ocasión estuvo a cargo del Rdo. Pedro Almodóvar, de Ensenada.

Nacimiento. Nuestra estimada hermana Guillermina Ortiz de Cintrón ha recibido en estos días la bendición de una linda criatura que responde al nombre de Irma Antonia. El Señor la bendiga.

Cumpleaños. El niñito Miguel A. Almodovar, hijo amantísimo de Rosita Almodovar y del que suscribe celebró su primer cumpleaños el 15 de agosto. Esa misma noche fué bautizado, oficiando en el acto el Rdo. Almodóvar y el Rdo. Erasmo Seda. Sentimos grandemente que el Rdo. Martínez no pudiera estar con nosotros. El acto se celebró en le hogar de los esposos Eugenio García ay Mary Almodóvar.

Ramón Almodovar,
corresponsal.

ESCUELA BIBLICA

Lección para el 2 de Nov. de 1947.

Tema: Normas Cristianas de Conducta. Santiago 3:1-6; 4:4-10.

Lectura Devocional: Proverbios 12: 13-22.

Texto Aureo: Sean gratos los dichos de mi boca y la meditación de mi corazón delante de ti, oh Jehová, roca mía, y redentor mío. Salmo 19: 14.

Tiempo: La Epístola de Santiago fué escrita desde Jerusalem para los cristianos esparcidos entre los años 40 y 50. Esta carta se considera como uno de los primeros escritos del Nuevo Testamento.

Lectura adicional: Santiago 3-5.

INTRODUCCION

Continuamos estudiando este domingo la Epístola de Santiago, libro en el cual encontramos normas de conducta muy útiles, que deben ser observadas por todos los cristianos, ya que el cristianismo carece de valor si no se vive, si no se practican sus enseñanzas. En los capítulos 3, 4, 5 de este libro encontramos normas para una vida sabia, piadosa y útil.

BOSQUEJO

I. Normas cristianas relacionadas con nuestras conversaciones. Santiago 3:1-6.

1. La debilidad humana de ofender a sus semejantes. 2. El dominio de la conversación comparado con el dominio de los caballos y del as naves.

3. Características de una lengua desenfrenada: (a) Es una piedra de tropiezo en el camino que conduce al éxito. (b) Es un pequeño miembro que nos puede conducir a la cima o al abismo. (c) Alardea de su posición en el cuerpo. Es fanfarrona. (d) Es en sí un fuego capaz de ocasionar el más terrible incendio. (e) Constituye en sí un mundo de maldad. (f) Es irrefrenable y profan todo el cuerpo. g. Para salvar el alma es necesario dominarla.

II. Normas cristianas de vida. Santiago 4:7-10.

1. Las Sagradas Escrituras deben acatarse como mejor inspiración para la vida y sus normas puestas en práctica. 2. Sometimiento a Dios, haciendo su voluntad. 3. Resistencia a Satanás, no buscando las tentaciones, pero sí luchando para no caer en ellas. 4. Allegándonos a Dios para alcanzar su misericordia. Mas cerca a Dios, más lejos del mal.

5. Purificando nuestros corazones. La mejor manera de hacerlo es entregándolos al Señor. El nos dice: "Hijo mío, dame tu corazón."

Lección para el 9 de Nov. de 1947.

Tema: Llamamiento para Vivir rectamente. 1ª Pedro 1:13-23; 4:1-5.

(Lección de Temperancia.)

Lectura Devocional: Salmo 24.

Texto Aureo: Si pues coméis, o bebéis o hacéis otra cosa, hacedlo todo a gloria de Dios. 1ª Cor. 10:31.

Tiempo: La primera Epístola de Pedro fué escrita por el año 64 o 65.

Lugar: Esta carta fué escrita en Babilonia.

Lectura adicional. Léase toda la Primera Epístola de Pedro.

INTRODUCCION

La primera carta de Pedro fué dirigida a los cristianos de las iglesias establecidas en Asia Menor y que por ese tiempo eran víctimas de la más terrible persecución por causa de su fe. Eran grandes sus sufrimientos y era entonces que ellos tenían que ajustarse mejor a la disciplina cristiana. La vida cristiana se caracteriza por ser una vida disciplinada, y para poder gozar de los privilegios que nos ofrece y ser merecedores de las promesas es menester vivir ajustados a la disciplina cristiana no importa que opinión de nosotros formen aquellos que no piensan cristianamente.

BOSQUEJO

I. Llamamiento a la santidad. 1ª Pedro 1:13-23.

El llamamiento a la santidad conlleva ciertas obligaciones:

1. Debemos estar alertas a los preceptos de la Palabra de Dios y prestos a acatar Su voluntad.

2. Debemos tener un espíritu sobrio; dueño de sí mismo y dispuesto a hacer todo cuanto se nos imponga para alcanzar la santidad.

3.Debemos poseer un corazón anhelante ya que eso es necesario para alcanzar lo que queremos.

4. Debemos estar prestos a la obediencia; a hacer todo cuando Dios nos mande. 5. Debemos siempre andar por el camino recto. 6. El cristiano que se propone llegar a ser santo al fin lo será por la gracia de Dios.

II. Llamamiento a ser como Cristo. 1ª Pedro 4:1-5.

1. Cristo mismo quiere que nosotros seamos como El. Para alcanzar el ideal de Cristo es menester ponerle a El como el centro de nuestra vida.

2. La disciplina del sufrimiento nos acerca más a Cristo porque El padeció por nosotros y nos enseñó que los sufrimientos embotan las tentaciones.

3. Haciendo la voluntad de Cristo nos acercamos más a El y nos alejamos más del mundo.

APLICACION

Para vivir una vida disciplinada que nos conduzca a la santidad debemos:

1. Cultivar una conciencia cristiana. 2. Vivir de acuerdo a las mejores normas de conducta. 3. Abandonar el pecado para hacer el bien. 4. La santidad de Dios debe ser el modelo. 5. Saber y así aceptarlo, que el cristianismo es un poder redentor del mal caracter de conversaciones vanas, de la vanidad y el pecado. Que "el amor de Cristo nos constriñe."

(Viene de la página 7)

lo mucho que hay digno de ver en la ciudad más grande del mundo.

Pasamos a Birmignham adonde llegamos el día 18 por la tarde. Allí nos esperaban los miembros del comité de recepción que nos colmaron de atenciones. Desde el primer momento nos hicieron sentir que estábamos en nuestro propio hogar y que podíamos movernos con toda libertad. El ambiente era por demás hospitalario y acogedor. Los delegados, que alcanzaban a más de cien y que representaban a casi todo el mundo, parecíamos miembros de una sola familia. Allí no había blancos, ni negros, rojos ni amarillos sino que Cristo era el todo y era en todos. Prevalecía el espíritu de Cristo a tal grado que las fronteras nacionales y raciales se dirimieron para dar paso al amor fraternal.

IGLESIA EVANGELICA ESPAÑOLA DEL BRONX

(Bajo los auspicios de New York City Mission Society)

800 East—156th Street, Nueva York, N. Y.

Pastor: Rdo. Agustín Alvira.
Misioneras: Srta. Solesnir Rivera, Srta. Ernestina Zaragoza

Favor de avisarnos cuando venga para Nueva York. Queremos servirle.
A sus órdenes.

PRIMERA IGLESIA BAUTISTA DE HABLA ESPAÑOLA

85 Fulton Street, Brooklyn, N. Y.

★

PASTOR: RDO. JOSE ACEVEDO
24 Hicks St., Brooklyn, N. Y.—
Tel. Cu. 6-5053

TALLER BONILLA

★

MECANICA DE AUTOMOVILES EN GENERAL

★

PINTURA "DUCO", HOJALATERIA, TALABARTERIA

Calle Concordia — Ponce, Puerto Rico

PASAJES DE CONTADO Y A PLAZOS

Vuele Ahora y Pague Después

Visite a
AGENCIAS CASIANO EN

Hotel Capitol, Parada. 12, Santurce.

En Ponce
Calle Comercio 89, altos, Teléfono 723.
Estrella N° 3, Tel. 308, Cámara de Comercio, Sr. Angel de la Cruz.

En Mayagüez, Calle Post 107.

En Salinas, Agencia Vega, Plaza del Mercado

En Yauco, Manuel Filiberty, Tel. 1552.

En Guayanilla, Rdo. José A. Luciano.

LA PRIMERA IGLESIA EVANGELICA Y SUS CENTROS

(Bajo los auspicios del New York City Mission Society)

La Iglesia Evangélica Española
52 E.-102 St., New York City.

La Iglesia Evangélica Española de Washington Heights
Calle 172 y Avenida Auduburn, N. Y. C.

La Misión Evangélica Latinoamericana
135 W.-104 St., New York City

Pastor: Rdo. Edicer N. Rodríguez.

Pastor Asociado, Rdo. Herminio L. Pérez.

Directora de Educ. Cristiana, Srta. G. Hjertoos

Directora de Trabajo con los Niños:
Srta. Lodimia Weaver

Misionera: Sra. Josefa Rivera.

Estamos aquí para servirle en cualquier comunidad que usted viva.

Avísenos cuando venga para Nueva York

A SUS ORDENES

SUMARIO

EDITORIALES

La Fraternidad de Universitarios Evangélicos.
—Por Miguel Limardo.

La Secretaría Ejecutiva de la A. D. I. E.
—Por Florencio Sáez.

La Librería Evangélica.
—Por V. I. González.

El Coordinador de la Obra Rural Evangélica.
—Por Richard K. Johnson.

El Pastorado Evangélico en las Instituciones del Gobierno.
—J. Sánchez Padilla.

Los Acuerdos de Birmingham
—Por F. Sáez.

Secciones Permanentes

Poemas
Calendario Evangélico
Sermones Breves
Síntesis
Dr. Mergal Contesta
Escuela Bíblica
Información Evangélica

Iglesia Evangélica Unida

Calle Marina, Ponce, P. R.

Rdo. Domingo Franceschi, Pastor

La Asamblea Anual de la Asociación de Iglesias Evangélica de Puerto Rico se iniciará en este templo el jueves 13, de no viembre de 1947. Por la noche el Rdo. Florentino Santan será el predicador

1000

PUERTO RICO EVANGELICO

DIRECTOR
Jorge N. Cintrón

ADMINISTRADOR
Israel Bracer

Pres. Junta de Publicación:
Dr. Florencio Sáez.

⌘

Redactores: Samuel J. Vélez, Joaquín Vargas, Julia Torres, Antonio Luciano, José D. Camacho, Benjamín Santana, Santiago Santiago Alvarado, N. Briones Cruz, Miguel Limardo, Roberto Navarro, V. Colón Bonet, William F. Santiago, L. Rosario Nieves, Angel M. Mergal, Margaret de Webber, Domingo I. Rosado.

Jefe de Talleres: V. Paradizo.
Prensistas: E. Visot, H. Ocasio.
Moldista: Wilfrido Jiménez.
Ujier: Alejandro Santiago.

⌘

Puerto Rico Evangélico es el órgano oficial de las denominaciones evangélicas: Bautista, Discípulos de Cristo, Metodista, Presbiteriana, Evangélica Unida de P. R. Se publica quincenalmente en los Talleres Puerto Rico Evangélico Inc. Admitido como correspondencia de segunda clase en las oficinas del correo de Ponce, P. R., el día 10 de julio de 1912, de acuerdo con la ley del 8 de marzo de 1879. Acogido a la tarifa especial de franqueo provista en la sección 1108 de la ley 8 de octubre de 1917. Afiliado a la Asociación de Iglesias Evangélicas de P. R.

⌘

Precio de Suscripción: Dentro de la Unión Postal, $1.50 al año. En los demás países, $2.00 al año. Pago Adelantado.

⌘

Toda la correspondencia relacionada con colaboraciones, noticias, secciones, será enviada al Director de la revista.

La correspondencia relacionada con suscripciones, anuncios, fotograbados, impresos y librería será dirigida al Administrador.

⌘

Oficinas de la Dirección, Administración y Talleres Tipográficos radicadas en el edificio "Puerto Rico Evangélico", calle Comercio 89, altos. Apartado de Correos 1707, Teléfono 723, Ponce, P. R.

Año XXXVI **Número 1000**

10 de noviembre de 1947.

• • • • • • • POEMAS

BIENVENIDO SEAIS

Para mi nieto W. F. Santiago Valles.

Bienvenido seáis en hora buena
Al planeta que Dios nos ha legado..
No sabes como, ni por qué has venido,
Ni el futuro que tienes deparado.

Dos seres te acompañan en la vida..
Un padre y una madre enamorados.
Eres fruto del fruto de sus almas,
Fruto de amores en altar sellado.

Cuando contemples de la luz el día
Y las tinieblas de la obscuridad,
Te darás cuenta del valor de todo
Y de todo sabrás la realidad.

Paso por paso te veremos pronto
Entrar de lleno en el sendero real...
Será tu guía el Hacedor de todo,
Y la luz de tus pasos la heredad.

Cuando los años se derritan lentos
En la jofaina de la eternidad,
Dirás al mundo a lo que has venido
Y tus glorias el mundo las verá.

Nazario Santiago.

LAS DOS BLANCAS

Por Carlos Rivera Robles.

Frente al arca de la ofrenda desfilaban
las gentes y allí echaban sus ofrendas;
de los ricos algunos mucho daban...
y los pobres conforme a su pobreza.

Entre aquella muchedumbre de oferentes
iba una pobre mujer desamparada
que acercándose al arca puso en ella
todo su capital que eran dos blancas.

Contemplando Jesús aquella escena
a sus discípulos dijo emocionado:
—Os digo, en verdad, que esta pobre mujer
más que todos ha dado.—

Y añadió Jesús con grave tono
al ver que ellos no le comprendían:
—Los ricos, de lo mucho que les sobra dan un poco,
más ésta pobre ha dado todo lo que tenía.—

—Dos moneditas de valor escaso,
mas puso en darlas todo su corazón
y pues que ellas eran todo su tesoro,
es su limosna de mayor valor.

Era una viuda que de su gran pobreza
había ofrendado el único sustento,
mas llevaba en el alma una riqueza:
la riqueza de su amor inmenso.

ERNEST G. RICHARDSON

Cerróse la pupila de mística ternura
Y enmudeció la boca que sólo habló de Amor.
Este varón de Dios era de alma tan pura,
Que al írsenos, a todos nos sangra el corazón...

Imprimía a sus actos la sublime dulzura,
Que aureolaba su nombre de lírico esplendor;
El era Cristo mismo, dejó las Escrituras
Y fuése por los mundos a prodigar amor.....

Hay santos en la tierra, pero éste tenía
en sus actos, su vida, la misma teología
de Cristo, el Salvador.

El hombre era más grande que Ley o Disciplina,
por eso al más perdido alzaba de la ruina
y lo llevaba a Dios.

Pedro Félix Velázquez.

PADRE NUESTRO

Padre Nuestro, que estás en lo Infinito:
Sea Tu Nombre Inmortal santificado;
Implanta entre nosotros Tu Reinado
Y haz que Tu Voluntad sea nuestro rito.

Dános, de cada día, el pan bendito
Con que satisfacer al cuerpo hambreado,
Y dános, asimismo, el pan sagrado
Que alimente al espíritu proscrito.

Perdona nuestras deudas y pecados;
Y a nuestros enemigos, condenados
A la muerte, perdónalos también.

No nos dejes caer en tentaciones,
Y libra nuestros pobres corazones
De las garras del Mal... ¡Oh, Padre!
¡Amén!

Francisco Rojas Tollinchi.

EDITORIAL

LA ASOCIACION DE IGLESIAS EVANGELICAS Y SU OBRA

Corresponde el número 1,000 a esta edición de la revista "Puerto Rico Evangélico. Un millar de ediciones publicadas desde 1912.

Celebramos también con éste número el 430 aniversario de la Reforma Protestante. Comprendiendo que la esencia del movimiento protestante ha sido de afirmación de los valores cristianos, de iniciativas positivas, de consolidación de los fundamentos espirituales de la Iglesia Cristiana, hemos creído que la mejor celebración que podemos hacer de tan importante momento histórico es la presentación ante nuestros lectores de la obra que realiza la Asociación de Iglesias Evangélicas de Puerto Rico.

Frente a la tendencia negativa de limitar el Protestantismo puertorriqueño a estar siempre contra alguien, la Asociación de Iglesias Evangé licas, sin abandonar sus responsabilidades combativas, ha realizado labor de afirmación evangélica, ministerios de amor fecundo.

Cuando el sectarismo estéril impedía el avance de la obra evangélica, sus aspiraciones de sincera ecumenicidad salvaron grandes escollos. Hoy los apellidos denominacionales ceden ante el nombre común de EVANGELICOS. Las diferencias teológicas: preocupación de pastores, no inquietud de congregaciones. La Asociación de Iglesias con su intenso acento de unidad y acercamiento ha unido las almas evangélicas en una gran familia, que supera sus disposiciones reglamentarias.

Si la Asociación sigue realizando todos sus proyectos y planes dentro de la amplitud de un generoso espíritu cristiano, supliendo sus limitaciones reglamentarias con sus pródigas siembras espirituales, la próxima generación de evangélicos surgirá en armonía con esta hora de inevitable fusión de todas las fuerzas cristianas en el mundo.

Quienes no están cegados por la miopía del prejuicio o tranquilos por la satisfacción que ofrece la ignorancia, ven con toda claridad los rápidos avances de los distintos cuerpos del cristianismo protestante hacia una vigorosa unidad. Las últimas reuniones mundiales de los Metodistas, Discípulos de Cristo, Bautistas y otros cuerpos más así lo confirman.

En estos momentos el conocido evangelista E. Stanley Jones, desesperado ante la responsabilidad de la iglesia cristiana para el mundo contemporáneo se ha lanzado a una campaña por todas las ciudades de los Estados Unidos abogando por el establecimiento de la Iglesia de Cristo, en la cual puedan acogerse todas las ramas del Protestantismo evangélico.

En Puerto Rico la Asociación de Iglesias Evangélicas ha creado una conciencia evangélica en las huestes de sus congregaciones. Ese es surco fértil donde puede sembrarse la semilla de una iglesia evangélica fortalecida por todas las ramas procedentes del tronco común que es nuestro Señor.

Cuando la Asociación de Iglesias Evangélicas nombra un pastor para servir en las instituciones insulares, la obra de tan abnegado obrero va inspirada por una dinámica más poderosa en sus alcances para unir corazones, que cualquier limitación que puedan imponer los requisitos de la institución que lo sostiene. Cuando los universitarios evangélicos se reúnen en las noches de los jueves, para celebrar su círculo de oración en las salas del Seminario, el acercamiento a Dios los acerca a todos los jóvenes cristianos, estén o no sus iglesias dentro de la Asociación. Así también, si las distintas actividades de la Asociación de Iglesias Evangélicas continúan desarrollándose con la efectividad que hasta ahora han logrado, nada podrá impedir la marcha de los evangélicos hacia una unidad cristiana en forma y en espíritu.

Recogemos en esta edición algunos informes de los obreros que están al servicio de la Asociación en sus distintos ministerios. La limitación que nos impone el número de páginas requiere que pospongamos para otras fechas las colaboraciones de los compañeros que hacen posible la obra que venimos comentando. Aspiramos a señalar los alcances del trabajo cristiano realizado por la Asociación de Iglesias Evangélicas desde su organización, ignorados muchas veces por la ausencia de una adecuada publicidad. Ofrecemos nuestra cooperación hasta el máximo a los nobles fines que persigue esta institución, sin pretensiones y en un sincero deseo de servicio a una causa en la cual creemos y a la que amamos entrañablemente.

Jorge H. Cintrón

La Asociación de Iglesias Evangélicas y

La Fraternidad de Universitarios Evangélicos

Por Miguel Limardo.

"Fieles a los principios de Jesús, cuando nos encontremos en desacuerdo con el status quo, haremos todo lo posible por cambiar las condiciones, usando aquellos medios a tono con el espíritu y enseñanzas de Jesús repudiando métodos y actitudes contrarias."

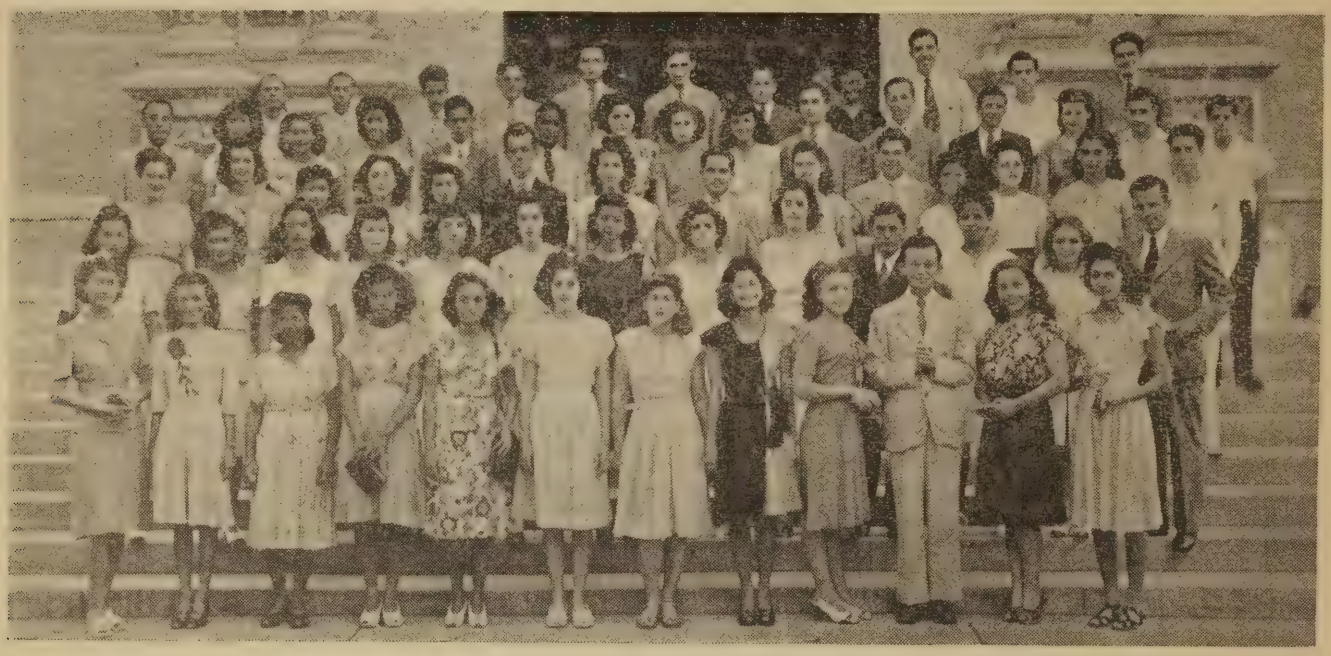

Clase Bíblica de la Fraternidad de Universitarios Evangélicos, cuya sesión dominical se celebra en el Templo Bautista de Río Piedras, bajo la dirección de su consejero Rdo. Miguel Limardo. Este mismo grupo celebra el Círculo de Oración los jueves por la noche en el Seminario Evangélico.

¿Qué está haciendo la Asociación de Iglesias Evangélicas con el fin de atender las necesidades de nuestros estudiantes en la Universidad de Puerto Rico? El propósito de estas líneas es dar contestación a esa pregunta. Pero antes de hacerlo permitidme relatar un poco de la historia del trabajo que se lleva a cabo entre los estudiantes que proceden de las iglesias evangélicas de la isla.

A medida que las labores evangélicas fueron intensificándose y que las pocas de nuestras instituciones se afirmaban con carácter de perdurabilidad, fué sintiéndose en nuestros ámbitos religiosos la necesidad de realizar algún trabajo con miras de dar atención espiritual a ese sector de nuestra juventud. En el año 1935, los mismos estudiantes dieron el primer paso cuando se reunieron por su propia cuenta y organizaron la Fraternidad de los Unversitarios Evangélicos. Los provechosos resultados de este primer paso no se hicieron esperar y la necesidad de un pastor sobre quien poner la responsabilidad se hizo sentir urgentemente. Así concurrieron nuestros estudiantes en delegación a una Asamblea Anual de la Asociación. Su caso fué escuchado y recibido con grandes simpatías. Se nombró allí un Comité con el encargo de estudiar la idea y de tomar las medidas pertinentes para iniciar el trabajo bajo los auspicios de dicha Asociación. El día 1° de septiembre de 1938 se instaló formalmente nuestro primer pastor universitario, el Rdo. Domingo Marreo Navarro. Con ello realizaban nuestros estudiantes su primera gran aspiración. Ya pues, hay una idea en marcha y por delante una obra que realizar.

Declaración de principios

En la declaración de principios de nuestros estudiantes se advierte una clara visión del porvenir y una plena conciencia de su responsabilidad como cristianos. Estos principios tomaron forma de expresión en estas palabras:

1. Estamos convencidos de que toda cultura entraña en sí una visión espiritual de vida. Todo conocimiento científico adquiere verdadera significación en una filosofía en tanto en que pueda organizarse en relación a un universo como un todo. En la medida en que esto se logra se realiza así la verdadera cultura.

2. Afirmamos que nuestro Señor Jesucristo—su vida, su mensaje y todo su programa—es un factor indispensable en el desarrollo de una cultura sana y profunda.

3. Lucharemos por despertar en nuestra juventud una actitud de inquietud espiritual, por adentrarlos en aquellas experiencias que les capaciten a resolver los problemas de la vida y por cultivar en ellos un sentido de solidaridad cristiana hacia todos los creyentes de todas las naciones y

particularmente con la juventud de nuestros días.

4. Nos regocijamos en el hecho de que representamos las fuerzas combinadas del cristianismo evangélico de nuestra isla.

5. Consideramos un alto privilegio cooperar con nuestra Universidad y con otros centros de educación avanzada en nuestra isla. Es nuestro propósito servir a las juventudes de estos centros hasta tanto podamos hacerlo de acuerdo con las regulaciones de estas instituciones.

6. Fieles a los principios de Jesús,

Rdo. Miguel Limardo.

cuando nos encontremos en desacuerdo con el status quo, haremos todo lo posible por cambiar las condiciones, usando aquellos medios a tono con el espíritu y enseñanzas de Jesús repudiando métodos y actitudes contrarias.

7. Concebimos la naturaleza de nuestra tarea como una de orientación espiritual para nuestros compañeros estudiantes, indiferentemente de todo matiz político o sectario.

8. Nos mantenemos en franca disposición de cooperación con todos aquellos grupos que manifiesten una visión similar a la nuestra y creemos que en espíritu de caridad cristiana es posible realizar una íntima estrechez y una mejor apreciación.

La Obra del Pastor

Es ante todo, la obra del director, una de carácter pastoral. Por su originalidad y por la variedad de sus actividades toda ella está matizada de un gran interés. No hay un solo día cuando en este trabajo no se presente la oportunidad de hacer obra pastoral. El pastor tiene, entre otras cosas, que prodigarle atención y cuidado espiritual al estudiante. Mientras éste estudia y deja su hogar detrás, hay que velar por él. Sus almas están en sus manos en el mismo sentido en que lo están las de los miembros de las iglesias.

Los servicios religiosos constituyen una fuerza alentadora para el estudiante. Ahí está el círculo de oración en el cual un crecido número de ellos acude en busca de aliento y refrigerio para su vida espiritual. Ahí también está la Escuela Bíblica Universitaria, dándole alimentación bíblica adecuada a un buen número de ellos domingo tras domingo. Pero todavía el pastor tiene que atender una multitud de detalles que llenan todo su tiempo de ocupación.

La Federación de Colegiales Cristianos

Un trabajo como este que hemos esbozado ligeramente se lleva también a cabo entre los estudiantes del Instituo Politécnico y del Colegio de Agricultura y Artes Mecánicas de Mayaguez. Hay allí también organizaciones a las que están afiliados los estudiantes evangélicos de esos centros. Las tres agrupaciones se han unido para formar una organización que se conoce con el nombre de la Federación de Colegiales Cristianos de Puerto Rico.

Esta Federación tiene una finalidad de vasto alcance. Tiende a vincular nuestro estudiantado al movimiento estudiantil cristiano del mundo; a hacerlo sentir al unísono con sus camaradas estudiantes de los colegios cristianos de otras partes. Los resultados inmediatos ya están a la victa. Creemos que la Federación será un instrumento muy eficaz no sólo para relacionar el estudiante puertorriqueño, sino para ayudarlo prácticamente en muchas cosas.

¿Qué está haciendo la Asociación?

En lo que antecede hemos relatado, aunque muy someramente, nuestra historia y la manera como se está haciendo. ¿Pero qué relación tiene esto con la Asociación de Iglesias Evangélicas de Puerto Rico? Contestamos: el pastorado universitario es una de las empresas de carácter co-

(Sigue en la página 7, Col. 3)

EL COORDINADOR DE LA OBRA RURAL

Siempre se ha hecho difícil el describir todo aquello que está en las primeras etapas de su desarrollo; y tal cosa ocurre con la obra del coordinador rural. Tal vez lo mejor que podemos hacer en estas circunstancias, es ofrecer una exposición de los principios fundamentales del programa e indicar aquí el curso que el trabajo ha tomado en el presente.

Esta no es una tentativa para empezar ningún proyecto en Puerto Ri-

Rdo. Richard I. Johnson.

co, independiente de los esfuerzos ya hechos por las denominaciones afiliadas a la Asociación de las Iglesias. Más bien es una obra de franca cooperación con los programas denominacionales. Lo fundamental de todo esto es nuestra fe sincera de que Puerto Rico puede y debe desarrollar una iglesia evangélica rural vigorosa y efectiva en su propio suelo y con sus propios hijos.

Esta obra es educativa por naturaleza, debiendo usarse como su principal instrumento los institutos de obreros rurales. El reconocimiento de aquellos que están realizando una labor destacada en la obra rural es cosa muy importante, para que otros puedan usar sus métodos y aprender de su experiencia. Será nota distintiva la diseminación de literatura y la traducción de material valioso. Desde luego, los cursos de extensión del Se-

(Sigue en la página 7, Col. 3)

La Secretaría Ejecutiva de la A.D.I.E.

Un cargo que demanda todo el tiempo y la consagración de una persona capacitada para desempeñarlo

Por Florencio Sáez.

Hasta ahora se ha tenido la creencia equivocada de que la secretaría de la Asociación puede desempeñarse por cualquier hermano capacitado, no importa el poco tiempo de que disponga para dedicarle al cargo, ya que, según piensan los que sustentan esta creencia, todo lo que tiene que hacer el que ocupa ese cargo es levantar minutas y contestar la correspondencia que reciba de las iglesias e instituciones afiliadas a la Asociación.

Quizás esa idea errónea haya sido la causante de que las congregaciones e instituciones cristianas que son unidades de la Asociación hayan mostrado poco interés en proveer fondos suficientes para tener una oficina de secretaría ejecutiva bien equipada y frente a ella una persona que le de todo su tiempo, entusiasmo y talento para dar la atención necesaria a todos los asuntos que conciernan a todos los miembros constitutivos de la Asociación.

Si tuviéramos una Secretaría Ejecutiva que contara con el personal y equipo adecuados, ya veríamos cómo se podría prestar un más eficiente servicio en pro de la causa del Evangelio. Para lograr esto no se requeriría un gran sacrificio de parte de los interesados. Todo lo que habría que hacer es conseguir que las más de doscientas iglesias afiliadas contribuyeran con la parte proporcional que le correspondiera en el pago de los gastos. Y ésta no sería una carga económica tan pesada que ellas no pudieran llevar. Si calculamos que hay en las iglesias evangélicas afiliadas a la Asociación más de 25,000 miembros, suponiendo que cada miembro contribuyera anualmente para este fin específico la suma de diez centavos, podríamos recaudar cada año cerca de $2,500.00.

Tenemos la promesa del West Indies Committee de ayudarnos con $3,000 anuales hasta que nosotros podamos llevar toda la carga. Esto quiere decir que si todos hacemos nuestra parte será fácil tener un secretario ejecutivo que dé todo su tiempo a este trabajo y que así pueda la Asociación hacer muchas cosas que ahora demandan de ella, pero que no está en condiciones de hacer, porque carece de los medios para cumplir lo que suponemos debería ella estar haciendo.

Dr. Florencio Sáez.

Estamos haciendo las gestiones para que el West Indies Committee nos de luz verde para seguir con nuestros planes respecto a la Secretaría Ejecutiva. Hemos urgido la aprobación del mencionado comité para la instalación de ese oficial en la próxima Asamblea Anual que tendrá efecto en la ciudad de Ponce. Esperamos poder anunciar a esa Asamblea que ya podemos contar con un Secretario Ejecutivo que estará a la disposición de todos para rendir el servicio que estamos necesitando para acelerar el progreso de la obra evangélica en Puerto Rico.

Para que usted se dé cuenta del trabajo arduo que tendrá que hacer la persona a quien se confíe tal responsabilidad voy a darle algunas de las funciones que tendrá que desempeñar dicho oficial ejecutivo:

Ejecutar todos los acuerdos que fueron tomados por la Asamblea y por la Junta Directiva.

¿Por qué es que muchos de los acuerdos y resoluciones de asambleas y juntas directivas se quedan en papel y no son lelvados a la práctica? Sencillamente porque si el que actualmente desempeña el cargo de secretario ejecutivo fuera a dar cumplimiento a todos esos acuerdos y resoluciones tendría que dedicarle muchos días y noches a ese trabajo. Pero como ocurre que la persona que ocupa ese cargo está empleada para hacer otro trabajo por el cual recibe remuneración, el trabajo de secretaría de la Asociación lo hace cuando dispone de algún tiempo libre y cuando no afecte adversamente su obligación principal.

Además de cumplir acuerdos, el secretario es la persona que representa a la Asociación en los círculos oficiales y debe tener el tiempo y los medios para estar en contacto con las autoridades gubernamentales y con otros organismos para mejor servir a sus incumbentes.

El Secretario Ejecutivo como consejero asociado de todos los comités esta llamado a cordinar todos los programas que lleve a efecto la Asociación a través de todos sus comités.

Una vez tengamos un archivo completo de la obra evangélica en Puerto Rico, el secretario podrá ofrecer la más acabada información que sirva de orientación a esos comités. En estos momentos ese archivo está incompleto por las razones que ha hemos expuesto, pero una vez que se le dé la debida atención habremos de tener lo que por años hemos estado pidiendo: Que haya un archivo de toda la obra evangélica, a fin de que en cualquier momento podamos dar cualquier información que se nos pida y estemos en condiciones de escribir la historia del movimento evangélico en este país desde sus comienzos hasta nuestros días.

Una función que tendrá el nuevo Secretario Ejecutivo será la de promover la educación cristiana en todas las iglesias evangélicas que funcionan bajo los auspicios de la Asociación, por medio de institutos y retiros en que se ofrecerá la oportunidad a los maestros y oficiales de escuela bíbli-

(Sigue en la página 11, Col. 2)

La Librería Evangélica en Bayamón

Por V. I. González.

"Esta es la hora para las fuerzas evangélicas entrar en acción coordinada para dar al movimiento cristiano mayor fisonomía en cultura religiosa."

Como agencia de servicio cristiano: Por más de dos años y desde su iniciación en la distribución de literatura cristiana, la "Librería Evangélica", establecida en Bayamón, ha venido sirviendo fielmente los intereses culturales de la comunidad. Estudiantes, maestros, ministros, iglesias y escuelas, como el pueblo en general, se surten de material impreso, en el depósito de ventas de la "Librería Evangélica." También, aprovechando las facilidades de la franquicia postal para el libro, repartimos por correo literatura evangélica a toda la isla. Hermanos que tienen su residencia en el continente nos han hecho pedidos de que no les ha sido posible conseguir en el norte. Soldados llegados de Hawaii nos han pedido de favor, que enviemos una orden de Biblias y otros libros, a hermanos boricuas que viven en las islas desde hace años, pues les era muy difícil conseguir con relativa facilidad aún la Palabra de Dios. La "Librería Evangélica" no dudó en hacer los envíos pedidos.

Como centro de cultura evangélica: Nuestro surtido de libros es una selección cuidadosa de lo mejor que se produce y se escribe en la isla y en el extranjero en cuanto a las disciplinas del vivir y pensar cristiano. Es material edecuado para afinar talento y crear cultura evangélica. Entendemos que las iglesias necesitan marcar paso junto al siglo en cuanto a cultura se refiere. Vivimos en tiempos de ambición por el saber para no quedar rezagados. Es siglo de escuelas, de universidades, es decir es siglo de cultura. De no entrar en la puja del talento, las iglesias se quedarán atrás, no podrán entrar en lid, no podrán ofrecer interpretación inteligente alguna de la fe evangélica. En otras palabras, el avance y establecimiento del Reino se detendrá y, vendrán nuevamente días oscuros para la iglesia. Sinembargo, la historia nos dice que donde va el libro, desaparece la ignorancia, el fanatismo y la estupidez. Por cierto que, el creyente como la iglesia, precisan hacerse de un contenido mínimo de valores morales, sociales y espirituales de permanencia. Y el libro cristiano es el agente más apropiado.

Como agencia que distribuye el libro adecuado: Fué en los días de la presentación, en la legislatura insular, del proyecto de educación religiosa en las escuelas públicas, cuando la "Librería Evangélica", a través de los ejecutivos de la Asociación de Iglesias Evangélicas, colocaron en las manos de senadores y represnetantes, varias docenas de ejemplares del libro del Dr. G. P. Howard, "Libertad Religiosa en la América Latina." Los legisladores de nuestro parlamento se mostraron muy complacidos de esta cortesía de la obra unida en la isla. Esta es una ocasión en la cual se aprovechó un momento oportuno presentando un libro adecuado. Así pues, nuestro negocio no es sólo vender el libro sinó vender el libro adecuado a la capacidad y necesidades del lector. En cuanto al lector de talento este fácilmente escoje el libro de su preferencia. No así todos. Hay lectores que no tienen habilidad para la selección. Con estos la "Librería Evangélica" ejerce su ministerio docente poniendo en sus manos el libro apropiado. Una sociedad de jóvenes de una iglesia en la zona rural se interesó en la buena lectura y separaron la cantidad de veinticinco dólares a ese fin. La "Librería Evangélica" sirvió el material. Y tenemos la satisfacción de saber que esa colección de libros no está ociosa en los anaqueles del templo. Nuestro mayor empeño desde que entramos en esta cruzada de distribución de la buena literatura ha sido la de promover en las iglesias interés por la lectura. En nuestro país el ciudadano promedio no hace mucho caso del libro. Quisiéramos estar equivocados, pero creemos no estarlo, si decimos que parece que en nuestra isla el estudio y el leer son una tortura. Es durante el período de clases, cuando las escuelas abren sus aulas, que la juventud y ahora los veteranos, concurren a las librerías en busca del libro de texto. El ciudadano promedio, con muy raras excepciones no visita las librerías. No hay mucho interés por poner en calor la sesera. Esta es la hora para las fuerzas evangélicas entrar en acción cordinada para dar al movimiento cristiano mayor fisonomía en cultura religiosa, en talento evangélico.

EL COORDINADOR.....

(Viene de la página 5)

minario Evangélico serán uno de los medios educativos más útiles y efectivos, ya que ellos proporcionarán un entrenamiento más avanzado al pastor rural. El coordinador hace la promesa formal de ofrecer todo esfuerzo posible en la feliz consecución de este programa. Se han hecho arreglos con la Biblioteca Carnegie y con otras agencias similares para que inicien libre de costo alguno una biblioteca ambulante que ponga literatura de gran valor al alcance de aquellos que vivan aún en sitios inaccesibles.

El estudio de ciertas áreas y fases de la vida rural ya se ha iniciado, esperándose que la extensión de esa actividad nos proporcione mejor información y nos sugiera soluciones factibles a muchos de los arduos problemas que estamos confrontando.

Hay, además, el aspecto de la promoción. El coordinador, haciendo uso de las facilidades de publicidad existentes tanto aquí como en los Estados Unidos, se esforzará por despertar el interés en favor de la buena obra que se está realizando en la zona rural por distintos grupos. También se esforzará por servir de eslabón entre las agencias gubernamentales, tanto insulares como federales, y los que más necesitan de los servicios de ellas.

Finalmente y en menor escala, será su labor la de demostrar en su propio hogar lo que el pastor rural promedio puede hacer con una pequeña área de tierra y con limitados recursos para aumentar sus entradas y la de servir de ejemplo efectivo a los miembros de su congregación y a sus vecinos.

LA FRATERNIDAD.....

(Viene de la página 5)

operativo de esta Asociación en un esfuerzo por atender a nuestro estudiantado del primer centro docente. La relación inmediata del pastor es con un Comité de la Asociación, quien tiene a su cargo la tarea de levantar los fondos entre las Misiones y promover todas las faces del programa. El trabajo presenta un aspecto nuevo e interesante de la obra en nuestra amada isla. El porvenir augura grandes cosas para toda la Iglesia. La Asociación está más que justificada en sus empeños y es merecedora del espaldo más decidido del ministerio y de las congregaciones.

CALENDARIO EVANGELICO

Jueves 13, viernes 14 y sábado 15 de noviembre: Asamblea de la Asociación de Iglesias Evangélicas de Puerto Rico en los templos evangélicos de Ponce.

Domingo 9 a domingo 16 de noviembre: Semana de Aniversario de la Iglesia Bautista del barrio Santa Catalina en Coamo.

Domingo 30 de noviembre a domingo 7 de diciembre: Celebración del VI Aniversario de la Iglesia de Cristo (Discípulos) en el templo radicado en la Avenida Fernández Juncos, número 1812, Parada 26½, Santurce, Puerto Rico.

Miércoles 12 de noviembre: Día de Convocación en la Iglesia Discípulos de Cristo en Ciales. Celebración de las Bodas de Plata durante el mes de noviembre.

Jueves 13 de noviembre: Aniversario de la Iglesia Evangélica Unida de Salinas. Predicador visitante: Rdo. Gerardo López, pastor de la Iglesia Metodista de Aguirre.

Miércoles 19 de noviembre: Convención de Jóvenes Presbiterianos del distrito de Aguadilla en Montaña; del distrito de Mayaguez en Mayagüez-Marina.

Miércoles 19 de noviembre: Reunión de los Caballeros Discípulos de Cristo en Naranjito. El Rdo. M. Limardo será el orador visitante.

Domingo, 9 domingo 30 de noviembre: Campaña de Aniversario de la Primera Iglesia Bautista de Ponce. El servicio de aniversario se celebrará el viernes 21 de noviembre, siendo el predicador visitante el Rdo. Enrique Rivera Vives.

En los días comprendidos en esta campaña los siguientes pastores participarán: José D. Camacho, José D. Rodríguez, Daniel Rodríguez, Enrique Pérez, Gildo Sánchez, Adolfo Camacho, Antolín Castillo, Félix Castro, Rafael Landrón, Ismael Montañez, Alberto Vega y Pablo Lauver.

Viernes, 28 de noviembre: Programa de Canto por el Coro de la Iglesia Evangélica Unida de la Calle Marina en el Templo Bautista de Ponce.

"ENORME ENTUSIASMO POR ASAMBLEA ADIE." —MARCANO

Se espera numerosa concurrencia.—Programa

"Hay un enorme entusiasmo en torno a la Asamblea de la Asociación de Iglesias Evangélicas de Puerto Rico a celebrarse en Ponce próximamen-

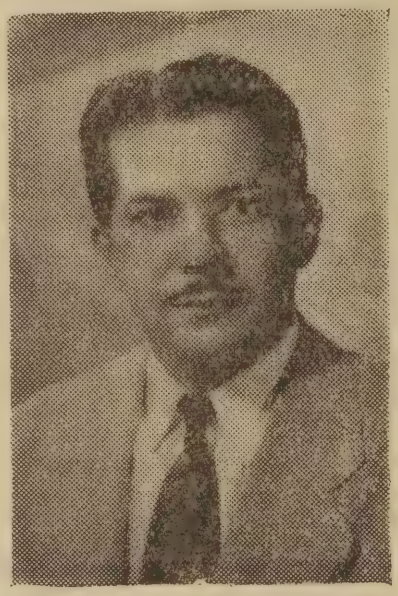

Lcdo. Hipólito Marcano, Presidente de la Asociación de Iglesias Evangélicas de Puerto Rico.

te. Todo indica una buena concurrencia. Iremos allí dispuestos a lograr un verdadero éxito para el movimiento evangélico. Que el Cielo nos ilumine a todos y que de Ponce salgamos con los mejores acuerdos y la obra más fortalecida" son las declaracione del Licenciado Hipolito Marcano, Presidente de la Asociación de Iglesias Evangélicas de Puerto Rico.

El licenciado Marcano además de presidir los trabajos de la asamblea rendirá el informe en torno a la Conferencia del Consejo Misionero Internacional celebrada recientemente en Whitby, Canada, en la sesión nocturna del viernes que se efectuará en el Templo Metodista de Ponce, radicado en la calle Villa de esta ciudad.

PROGRAMA DE LA ASAMBLEA

Jueves 13 de Nov.—Por la mañana
(Templo E. U. de la Calle Marina)

2:00 Servicio devocional. Rdo. Garland S. Farmer.

Consistorio de la Iglesia Presbiteriana de Maleza quien fuera su pastor durante algunos años. L mente ordenado al ministerio

2:30 Bienvenida a los delegados. Presidente, Asociación Ministerial de Ponce.

2:45 Contestación. Dr. F. Sáez.

3:00 Organización de la Asamblea. (a) Entrega de credenciales. (b) Pas de lista. (c) Lectura y aprobación del acta anterior. (d) Nombramiento de Comités Temporeros: 1. Resoluciones. 2. Ponencias. 3. Gracias.

4:00 Informe Junta de Directores. Informes: Comités Temporeros. Mensaje del Presidente.

Sesión de la Noche
(Templo E. U. de la Calle Marina)

8:00 Servicio devocional. Rdo. Roberto Navarro.

8:30 Mensaje de la noche. Rdo. Florentino Santana.

Viernes 14 de Nov.—Sesión de la Mañana
(Templo E. U. de la Calle Unión)

8:00 Servicio devocional. Srta. Ruth Maldonado.

8:30 Informe de la delegación a la Convención de la Asociación Mundial de Escuelas Bíblicas. Dr. Florencio Sáez y Rdo. Juan Bidot.

9:30 Discusión del Informe.

10:00 Informe
tes:
(a) Instituci
F. Colón
(b) Educació
I. Gonzá
(d) Bienesta
M. Merg
(e) Literatu
bber.
(f) Publicida
tine.

11:00 "La Obra
ción de Igle
Rico." Rdo.
Comité Obra
Rdo. Richard
dor.

12:00 Receso.

Sesión
(Templo E. U.

2:00 Servicio d
Romero.

2:15 Informes
Comite de P
Evangélico.
co. Hospital
tuto Politéc
Proyecto
Academia B

a, Aguadilla, despidiendo al Rdo. Salvador Bernart t.ve el Rdo. Samuel Corchado Ortega, reciente- la Iglesia Presbiteriana.

nités Permanen-

s Insulares. Rdo. unet, Sec.-Tes. Cristiana. Rdo. V. Presidente. Social. Dr. Angel Presidente. Rdo. A. F. We-

Rdo. M. A. Valen-

ral de la Asocia- Evang. de Puerto F. Webber, Pres., ral. hnson, Coordina-

a Tarde

la Calle Unión)

cional. Rdo. Juan

minutos cada uno) ncia. Puerto Rico minario Evangéli- esbiteriano. Insti- . Hospital Ryder. o. El Guacio. ista. Agencia Bí-

blica. Escuela Presbiteriana, Lajas. Marine Neighborhood. Robinson School. Librería Evangélica. Pastor Universitario. McLean Conference Grounds. Asociación de Caballeros Evangélicos de Puerto Rico. Asociación de Damas Evangélicas de Puerto Rico. Escuela Bautista de Misioneras.

4:00 Elección de la Nueva Directiva.

Sesión de la Noche
(Iglesia Metodista, Calle Villa)

8:00 Servicio devocional. Rdo. Jorge N. Cintrón.

8:30 Informe Conferencia del Consejo Misionero Internacional celebrado en Whitby, Canada. Lcdo. Hipólito Marcano.

9:00 Instalación de la Nueva Directiva de la Aso. de Iglesias Evangélicas. Rdo. J. Orlandi Bairán.

Sábado 15 de Nov.—Por la Mañana
(Iglesia Bautista, Victoria y Bértoly)

8:00 Servicio devocional. Rdo. Luis Maldonado.

8:30 Sesión final de Negocios.
1. Informe Comités Resoluciones.
2. Informe Junta de Directores

(Sigue en la página 14, Col. 3)

S. CORCHADO ORTEGA ORDENADO AL MINISTERIO

Ceremonia celebrada en la Iglesia Presbiteriana en Maleza Alta, Aguadilla

Participó Coro Presbiteriano de Mayagüez

Rdo. Samuel Corchado Ortega.

El 20 de octubre se celebró en la Iglesia Presbiteriana de Maleza Alta la ceremonia de ordenación al santo ministerio del joven Samuel Corchado, cumpliéndose asi uno de los acuerdos del pasado Presbiterio de P.R. Numerosas congregaciones estuvieron presentes en los solemnes actos con representaciones de los ministros y ancianos del Presbiterio. El mensaje de la noche estuvo a cargo del Rdo. Erasmo Seda, pastor en San Germán y secretario permanente del Presbiterio. Las preguntas constitucionales al nuevo ministro y a la congregación fueron presentadas por el Moderador, Rdo. Victor Colón Bonet, quién a su vez dirigió la imposición de manos del Presbiterio sobre el candidato y pronunció la oración de ordenación. Quince ministros estrecharon la diestra del Rdo. Samuel Corchado en señal de bienvenida al finalizar la imponente ceremonia mediante la cual se trasmiten las sagradas órdenes del ministerio.

El Rdo. Tomás Aquino Ojeda, pastor en Mayagüez dió los cargos a las

(Sigue en la Pág. 12, Col. 3)

Lo máximo en lo mínimo.

SINTESIS

Por W. Fred Santiago.

El número 1000. Esta edición de PRE lleva el número 1,000. Flash. Se espera en Puerto Rico la visita del Dr. Roy L. Smith, director del "Christian Advocate", y será editorialista huésped de esta revista. —**Carlos Luis Dore,** es el nombre del primogénito de nuestro amigo **Carlos Dore Arieta y Pomales.**— En San Juan, de P. R. hay cerca de 600 automóviles estacionados diariamente en las calles, nada que San Juan es un garage.—**Logró su independencia** la Iglesia de Machuelo, Ponce, se independizó de la Iglesia E. U. de la Calle Marina. Machuelo, es un cargo pastoral, bajo la dirección del hermano Alfredo Santiago.—**La celebración del Aniversario de una Iglesia debe ser algo más que un motivo para recoger una gran ofrenda.—Concurso, Concurso.** Regalaremos un ejemplar del valioso libro de cuentos "Terrazo" de Abelardo Díaz Alfaro, a la primera persona que nos envíe el significado de las siguientes letras: AFF. SIA. FLT. CGT. ODP. PRE. AT. PRERA. ONU. UNRA. UPR. GOP.—**El Rdo. Daniel Alvarez Santalís,** ha sido trasladado al cargo pastoral de Taguasco, Las Villas, Cuba.—**El Heraldo Semanal,** es el órgano oficial de la Iglesia E. U. de Santa Isabel. Su director es, el **Sr. Rafael E. Cruz.**—Sabía usted que se necesitan 50 galones de agua para la preparación de una mazorca de maíz. —**Dios bendice la obra de un ministro a pesar de los obstáculos que sus compañeros suelen presentarle.**

La Asociación de Iglesias Evangélicas Sostiene

El Pastor Evangélico en las Instituciones del Gobierno

Manicomio, Presidio, Sanatorio y Leprocomio

Por el Rdo. J. Sánchez Padilla.

Cuando mencionamos las Instituciones del Gobierno, queremos decir, el Presidio, el Manicomio, el Sanatorio y el Leprocomio. En estas se hace obra evangelística llevando el consuelo espiritual a todos los pacientes, sin importarnos la religión o credo que profesan.

El trabajo pastoral allí está auspiciado y sostenido por la Asociación de Iglesias Evangélicas de Puerto Rico desde hace muchos años y no por el Gobierno de Puerto Rico, como muchos están creyendo. En las asambleas anuales de la Asociación de Iglesias Evangélicas se nombra un comité que se denomina, "Comité de Instituciones Insulares del Gobierno" y este comité vela por el sostenimiento del obrero y presta su cooperación, para que él realice su pastorado con verdadero amor en cada institución.

En todas estas instituciones tenemos un grupo de creyentes en Jesucristo que se reunen una vez en cada semana para adorar al Señor. Encontramos hombres y mujeres de una fe inquebrantable en las promesas de Dios.

La congregación más numerosa es la del Sanatorio Insular, en donde se congregan en cada servicio de 90 a 120 pacientes. Ellos tienen organizada su Sociedad de Esfuerzo Cristiano y celebran su reunión semanal en la mañana del sábado; discuten temas, estudios bíblicos, y a veces invitan algún predicador. La iglesia celebra sus servicios, los jueves en la mañana y hacemos visitas pastorales después del servicio y algún otro día en la semana. También cuando se nos hace cualquier llamada con urgencia en cualquier hora del día o de la noche, acudimos a servir.

Estamos visitando el Manicomio los miércoles en la mañana y en cada servicio tenemos de 80 a 90 pacientes o más. Habiéndonos entrevistado con el Director del Manicomio, él nos expresó su deseo que visitásemos con más frecuencia esta institución y tuviéramos conversaciones con estos pacientes, pues estas conversaciones les serían muy beneficiosas.

Capilla Evangélica en el Leprocomio.

Los pacientes de esta institución nos reciben con mucho cariño y cuando les visitamos en días que no tenemos el servicio, seguida nos preguntan si hay servicio y si el miércoles lo celebraremos; también están pendientes de los folletos o libritos que siempre les llevamos. Hemos notado que muchos creen que estamos perdiendo el tiempo en el trabajo que hacemos en el Manicomio. Hace algunas semanas que me encontré con un paciente que había sido dado de alta y me saludó muy cariñosamente y me dijo: "Gracias al Señor que ya me siento muy bien y permítame decirle que los servicios allí y sus visitas me hicieron mucho bien y sigo orando al Señor por su trabajo pastoral." Este y otros testimonios nos alientan para seguir fortaleciendo espiritualmente a estos pacientes.

Nuestro ministerio nos lleva también hasta los leprosos los lunes en la mañana y algún otro día más en la semana. El Leprocomio está radicado en una finca muy cerca de Trujillo Alto. Allí encontramos quietud y soledad en tan apartado lugar. La pequeña congregación del Leprocomio goza de un privilegio que no gozan las otras instituciones. Hace ya muchos años la Asociación de Iglesias Evangélicas de Puerto Rico con la ayuda de la Sociedad Misionera de Leprosos de Estados Unidos construyó una bella capilla de concreto con capacidad para 200 personas. Esta capilla tiene un anexo que se usa como salón de recreo y allí tienen varios juegos, una radiola y una pequeña biblioteca. Los Católicos también han construído una capilla. Tenemos en el Lepromocio un pequeño grupo de creyentes que invocan al Señor y es muy placentero verles con el gozo que cantan los himnos.

Todos los sábados visitamos el Presidio y en un salón de clases celebramos los servicios de adoración. Allí contamos con una congregación no muy pequeña. La obra en esta institución es muy diferente. En las otras instituciones hay miembros de otras iglesias, en el Presidio por rara coincidencia se puede contar los reclusos que han llegado de alguna iglesia evangélica. Los miembros que aquí alaban y bendicen al Señor son el fruto del trabajo que se ha venido y se viene realizando semanalmente. Todos los miembros de esta congregación llegaron aquí profesando otra fe u otro rito por la gracia y misericordia de Dios fueron convertidos al Evangelio. Ellos muestran un cambio radical en sus vidas y su único anhelo es servir al Señor y adorarle en espíritu y verdad.

Esta obra de las Instituciones Insulares del Gobierno está muy necesitada de la buena cooperación de todos los cristianos. El trabajo aquí es de gran promesa, muy difícil y peligroso, pero confiamos que las Iglesias

(Sigue en la página 11, Col. 3)

IMPRESIONES DE MI VIAJE A EUROPA

LOS ACUERDOS DE BIRMINGHAM

Por el Rdo. Florencio Sáez.

"El Concilio Mundial de Educación Cristiana hará labor de propaganda para mejorar las películas, para que sean más educativas y menos incitantes al crimen y al vicio."

Muchos acuerdos fueron tomados en la Convención de la Asociación Mundial de Escuelas Bíblicas en Birmingham, Londres, para fomentar la educación cristiana, pero los más importantes, algunos en relación con Puerto Rico, son los siguientes: Impresiones de mi viaje a Europa.

1. Designar para Puerto Rico un secretario de Educación Cristiana, pagado con fondos de la Asociación, Mundial de Escuelas Bíblicas, para que se dedique exclusivamente al trabajo de educación religiosa en la isla.

2. Considerar a Puerto Rico como posible sede para la reunión conjunta del Comité Administrativo de la Asociación en Estados Unidos y los representantes del Comité de Educación Cristiana en el hemisferio occidental.

3. Hacer labor de propaganda a favor de que se mejoren las películas corrientes, de suerte que sean más educativas y menos incitantes al crimen y vicio. Para dirigir la propaganda cerca de los centros peliculeros más importantes en ambos hemisferios, se crearon los cargos de secretario en Londres, en Ginebra y en Estados Unidos. La señora Heinz se comprometió a pagar el sueldo correspondiente al de Estados Unidos y el señor Rank el de Gran Bretaña.

4. Celebrar la próxima convención en Estados Unidos y hacer planes para que a la misma asistan no menos de 20,000 delegados.

5. Cambiar en nombre de Asociación Mundial de Escuelas Dominicales por el de Concilio Mundial de Educación Cristiana.

6. Afiliar esta organización al Concilio Mundial de Iglesias Cristianas y prestar la máxima cooperación posible al Congreso Mundial de Juventudes Cristianas.

Después de terminada la Convención nos dirigimos a Coventry, en donde se nos mostraron algunos de los efectos de la guerra. De la Catedral sólo restan la torre y algunas paredes. El resto del edificio fué reducido a polvo. Se está levantando un fondo para recontruirla, al cual los turistas que visitan aquel lugar tienen que contribuir su parte.

La impresión que yo había recibido de lo que decía la prensa respecto de Coventry era que esta ciudad había sido completamente destruída. Pero tal cosa no sucedió. Muchos edificios fueron destrozados, pero otros muchos quedaron en pie.

Fuimos a Stratford-on the Avon, cuna del príncipe de las letras inglesas, Guillermo Shakespeare. Allí visitamos el teatro en que se exhiben diariamente las obras maestras del gran dramaturgo. Este teatro está situado a orillas del río Avon.

También estuvimos en la iglesia en que se conserva el acta de nacimiento y el acta de defunción del hombre que tanto nombre y lustre ha dado a Inglaterra. Vimos de cerca estos documentos y nos pudimos trasladar con nuestra imaginación a los tiempos en que los vecinos de Avon vieron a Guillermo Shakespeare jugar en las calles de aquel pequeño pueblo sin pensar que en aquel niño se encerraba un genio que habría de hacer de aquel sitio un lugar de peregrinación para turistas y hombres de letras.

En el altar mayor de aquella capilla se conservan los restos mortales del insigne escritor, los de su hija y su nieta. Todos los visitantes mirábamos con recogimiento el lugar en que reposan aquellos restos venerados. Todo allí respira quietud e invita a meditar en las cosas del Cielo y en la capacidad humana.

El último sitio que visitamos antes de regresar a Londres fué la Universidad de Oxford.

Recientemente se había celebrado en el paraninfo de aquel centro docente que data desde el siglo trece una graduación en que se le confirió el grado de Doctor en Leyes a Winston Churchill. El cicerone nos mostró con cierto aire de orgullo la silla que ocupó el gran estadista y líder inglés.

Lamentamos no haber podido estar en los distintos colegios que forman esta universidad y que están esparcidos por toda la ciudad de Oxford.

Cuánto hubiera deseado contaros mis impresiones en París, pero muy a pesar mío, me veo precisado a cerrar estas notas.

Quiero dar las gracias a todos los hermanos y juntas misioneras que con sus contribuciones facilitaron nuestro viaje y nos dispensaron tan grande bendición.

(Viene de la página 6)

ca, así como a los que estan a cargo de organizaciones de la Iglesia para que tomen aquellos cursos y reciban la inspiración necesaria para hacerles obreros eficientes en sus respectivas congregaciones y denominaciones.

Ciertamente será arduo el trabajo que descansará sobre los hombros de la persona a quien se confíe tan delicado e importante cargo, pero la carga se hará ligera y grata si tras ella está el respaldo espiritual, moral y económico de las iglesias evangélicas.

Las iglesias podrán ahora darse cuenta de lo mucho que hay que hacer por el Secretario Ejecutivo y de lo poco que pueda hacer por no contar con los recursos necesarios.

Haga su parte para que la Asociación pueda hacer lo que ella quiere hacer.

(Viene de la página 10)

Evangélicas de Puerto Rico, nos tengan presente en sus oraciones.

Suplicamos a los compañeros en el ministerio, que estamos en disposición de atender a todo paciente que venga a estas instituciones. No olviden que cuando algún miembro de nuestras iglesias tenga que ser recluído aquí, se nos avise para hacer por él todo lo que nos sea posible.

Hermanos, orad por la obra evangélica en las instituciones del Gobierno.

Calle Duffaut No. 161,
P. O. Box 3423, Santurce, P. R.

El Dr. Mergal Contesta

Preguntas:

(1) ¿Cuál es su opinión sobre el acuerdo de los Caballeros Evangélicos, franqueando sus filas para las denominaciones que no figuran en la Asociación de Iglesias Evangélicas?

(2) ¿Cuál es su opinión sobre la Iglesia del Nazareno, sus doctrinas y gobierno, y la obra que dicha denominación realiza en Puerto Rico?—Recuerdo que en la última Asamblea Bautista en Carolina usted preguntó al Dr. Detweiler sobre el particular.

(3) ¿Cuál es su opinión sobre el cargo de Secretario Ejecutivo de la Asociación de Iglesias Evangélicas? ¿Cree usted que debe permitirse que sea el Comité de Cooperación en la América Latina y las juntas misioneras, las que determinen quién ha de ocupar este cargo?

(4) ¿Favorecería usted a los Pentecostales en la Asociación de Iglesias Evangélicas?

Reinaldo Ortiz

Calle Cerra 971, Santurce, P. R.

Respuestas:

La primera, segunda y cuarta pregunta giran alrededor de un mismo asunto: si todos los cuerpos evangélicos, organizados en la Isla, pueden y deben ser admitidos a la Asociación de Iglesias Evangélicas. Esta cuestión parte del siguiente supuesto fundamental: la Asociación de Iglesias Evangélicas es deseable, tal vez necesaria, a lo mejor esencial para la exsitencia del cristianismo evangélico de Puerto Rico; por tanto es conveniente que todas las iglesias y organizaciones protestantes que operan en la Isla pertenezcan a esta Asociación. Este supuesto tiene su base en el desarrollo extraordinario del ecuménismo evangélico en el transcurso del presente siglo. El movimiento ecuménico encontró mayor arraigo en los campos misioneros, y sobre todo en Ibero América. La Asociación de Igesias Evangélicas de Puerto Rico fué precursora y pudo ser modelo, en miniatura de ecumenismo cristiano. Sin embargo, no creo yo que el ecumenismo positivo y militante sea esencial para las Iglesias cristianas. No lo ha sido en la historia y no creo que lo es en el presente ni lo será en lo porvenir. Es principio protestante que la verdadera unidad del cristianismo ha de ser de espíritu y no de organización. Esa es conveniente por razones de índole social, económica, política, de estrategia; pero no de la esencia cristiana.

Lo que determina que una organización protestante pertenezca a la Asociación, no es su carácter de protestante, sino el que llene o no los requisitos de ingreso según la Constitución de la Asociación. Hace dos años, en la Asamblea celebrada en el Union Church de Miramar, yo propuse que se designara una Comisión Permanente para que estudiase las nuevas solicitudes de ingreso e hiciese recomendaciones en la próxima Asamblea. Esa proposición fué aprobada, y ratificada un año después en la Asamblea de McClean; pero todavía la Comisión no se ha nombrado. Como este es el procedimiento democrático, será esto, al fin y a la postre, lo que habrá de hacerse.

Lo que llevo dicho con respecto a la Asociación, me parece cierto también con respecto a la Asociación de Caballeros Evangélicos, de Damas y de Jóvenes. No conozco el texto de la Resolución a que usted se refiere; pero es la Constitución de la organización lo que determina si esa resolución es ó no admisible. No estoy enterado si dicha Asociación es subsidiaria o agente de la Asociación de Iglesias Evangélicas; pero si lo es, su Resolución no es válida hasta tanto que sea ratificada por la Asociación de Iglesias.

El pertenecer a una Asociación, sea cual fuere, conlleva enajenar parte de nuestra libertad y soberanía en bien de la libertad y soberanía de la Asociación a que pertenecemos. Por supuesto esa **Libertad Cristiana** de que escribió Lutero no es una libertad cualquiera; sino libertad para que gobierne sobre nosotros el Espíritu Dios; porque "donde hay el Espíritu del Señor; allí hay libertad." Es decir libertad para la acción creadora y redentora. Ahora bien, si el pertenecer a una Asociación de Iglesias va a redundar en menoscabo de esa Libertad, sin compensación en mayor libertad creadora de la Organización más grande, es mejor no pertenecer. Yo creo que ese el el caso actual. De

cualquier modo, podría ser conveniente, pero no es necesario.

En cuanto a la tercera pregunta, el Secretario Ejecutivo de la Asociación no lo nombra el Comité de Cooperación en la América Latina, sino la Junta de Directores de la Asociación con el visto bueno de la Asamblea de la Asociación. Si fuera como usted cree, pues por supuesto, mi opinión sería que no valdría la pena tener tal secretario. Su efectividad sería negativa.

S. CORCHADO ORTEGA.....

(Viene de la Pág. 9)

congregamiones de Maleza Alta y Montaña, del cargo pastoral del nuevo ministro. El Dr. J. L. Santiago Cabrera, de Aguadilla, exhortó al Rdo. Corchado sobre sus responsabilidades para con las iglesias que iba a dirigir. El Rdo. Gildo Sánchez, pastor de la Iglesia Metodista de Arecibo y compañero de estudios del Rdo. Corchado, habló a nombre de la Asociación de graduados del Seminario, de la cual es presidente, para felicitarle.

El Coro de la Iglesia Presbiteriana en Mayaguez Arriba, bajo la hábil dirección del Rdo. Luis A. Toro, amenizó el acto, interpretando bellísimos himnos " a cappella", entre ellos "Alza tu canto" y "Ave Verum", de Mendelssohn y Beethoven respectivamente, arrego el director; el "O Bone Jesu" de Palestrina en español, la "Bendición" y otros himnos de ricas melodías y profundos mensajes.

Entre los visitantes estuvieron los doctores Elliot, del Instituto Politécnico, y Lehman, misionero de Sur Africa de vacaciones en la isla, el Dr. Gil y esposa, de Aguada, el Dr. Rodríguez Robles, y representaciones de las iglesias de Arecibo, Quebradillas, Aguadilla, Lajas, Mayaguez Arriba y

(Sigue en la página 14, Col. 3)

INFORMACION EVANGELICA

INFORMACION BAUTISTA

José D. Camacho, Redactor. Apt. 111, Yauco, P. R.

BARRANQUITAS:

Nuevo Mobiliario para el Púlpito: Nos gozamos en tener tres muebles de madera del país. Una butaca para ser usada por el predicador, un púlpito y dos mesitas para sotener los platillos de las ofrendas. La butaca ha sido obsequio de los maestros de las Escuelas Públicas que son miembros de la iglesia. El púlpito es obsequio de la familia Abraham Gómez y su esposa Lucy S. de Gómez y de su pequeño hijito Addie.

El Coro estrena Uniforme: Con un servicio especial y de grata recordación estrenó y consagró nuestra iglesia las togas con las cuales hemos uniformado a los jóvenes de nuestro coro. Estas togas han venido gracias a la liberalidad del hermano Gómez y a la desinteresada labor de algunas damas de la iglesia que sirvieron de costureras.

Nuestra Iglesia Sale Fuera: Durante el mes de septiembre próximo pasado nuestra iglesia salió fuera del patio y participó activamente en servicios especiales celebrados en La Plata de Aibonito, en la Iglesia de Cupey y en la Iglesia de Comerío. Un buen grupo de hermanos acompañó al pastor.

Nos dejó: En la última semana de septiembre murió una hermana fiel, doña Antonia Negrón. Ella fué una mujer probada grandemente. Pasó catorce años de su vida paralítica, acostada en una cama. Siempre que le visitamos la encontrabamos cantando y gozosa en la tribulación. Los hermosos y concurridos servicios pudimos celebrar. Nuestro pésame a su familia.

Ismael Montañez Brugueras
Pastor.

CAYEY:

Sociedad de Damas: En días pasados las Sociedad de Damas "Las Sembradoras" llevó a efecto una jira en Palm Beach Salinas.

Ha llegado la cigueña con gran regocijo a los hogares de nuestras hermanas: Sra. Josefa R. de Rodríguez, expresidenta de nuestra Sociedad; Sra. Isaura S. de López y Sra. Paulita de León. Que el Señor bendiga a los recien nacidos y junto a ellos a sus queridas madres.

Servicio por la Radio: El lunes 18 de agosto de 1947 de 4:00 a 4:15 P. M.; auspiciado por la Sociedad de Damas y en compañía del joven Sergio Corchado, se celebró por la Radioemisora de Caguas, el primer servicio evangelístico de la Primera Iglesia Bautista de Cayey. Nuestro tema fué: Firmes Con Jesús. Participaron en el mismo los siguientes hermanos: Sra. Amparo Torres, quien nos trajo el mensaje; Sra. Esmeralda Vélez, Sra. Melin Agosto, Sra. Gloria Morales y Sra. Amparo Torres quienes nos deleitaron con un precioso himno: "Bien Pudiera Ser." La Dirección estuvo a cargo del joven Sergio Rosado. Damos las gracias a los directores de esta radioemisora por la oportunidad que nos han conseguido y hacemos una invitación a todos nuestros hermanos para que todos los lunes puedan participar de estos programas.

Esmeralda Vélez,
Corresponsal.

Ante el Altar de la Iglesia Bautista de Río Piedras contrajeron nupcias recientemente la Srta. Dalia M. Ruiz y el joven caballero Daniel Rodríguez. Oficiaron en la ceremonia los Rdos. A. F. Webber y F. Colón Brunet.

INFORMACION METODISTA

Instituto para Obreros Rurales de la Iglesia Metodista.

El miércoles 15 de octubre y en la Iglesia Metodista de Utuado, se celebró un instituto para obreros rurales metodistas, el cual estuvo dirigdo por el coordinador de la obra rural, el Rdo. Richard I. Johnson. Todos los ministros y obreros de este sector norte-central de la isla se dieron cita en el sitio más céntrico de nuestro trabajo rural, Utuado, y en abierta camaradería y compañerismo cristiano se discutieron todos los temas del programa. El Rdo. Richard Johnson, en compañía del Rdo. Harold M. Hilliard, Supte. General de la Iglesia Metodista en Puerto Rico, vino en su tradicional "jeep" a Utuado en donde ya estaban la mayoría de los pastores de este sector.

El Instituto comenzó con un servicio devocional dirigido por el Rdo. Leoncio Carrero, pastor local, el cual estuvo inspirador. A continuación, el Rdo. H. M. Hilliard expuso los motivos de la reunión y la alta significación para la obra evangélica puertorriqueña que tiene el trabajo de coordinación rural. Luego fué presentado al grupo en pleno el Rdo. Richard I. Johnson, coordinador de la obra rural, el cual presentó una magnífica disertación sobre el tema: "El Lider Rural." Para cerrar la sesión de la mañana, el Rdo. Jesús M. Amaro nos prindó un inspirador mensaje en torno a los motivos de la reunión.

En la sesión de la tarde, y después de un breve servicio devocional, se procedió a discutir en mesa redonda las ideas vertidas por el Rdo. Johnson en el tema de la mañana. Oímos de labios del Rdo. Hilliard su gran interés por el progreso del trabajo rural y su programa de construcción de modernas capillas para los cargos pastorales rurales de la Iglesia Metodista. La reunión quedó cerrada con un mensaje que ofreció el Rdo. Gildo Sánchez en torno al texto II Timoteo 2:3. Todos los pastores regresaron a sus cargos pastorales con el mejor deseo de seguir trabajando fielmente y especialmente en la intensificación de la obra rural.—Gildo Sánchez.

Notas de la Iglesia Metodista de Guayama P. R.

El martes día 2 de septiembre después de clausurarse la Gran Asamblea de Caballeros Evangélicos de Puerto Rico que se celebró en esta Iglesia los días Domingo 31 de Agosto y Septiembre 1, marchó para los Estados Unidos el Pastor nuestro Rdo. A. C. Sánchez, acompañado de su hijo Pedrito, a terminar la cura del golpe que recibiera en un accidente que recibiera allá por el día 1 de Febrero de este mismo año. Antes de partir nuestro Pastor, reunió la Junta Oficial y se trazó un programa que abarcara todo el tiempo que él estuviera ausente, y fué puesto en las manos de los principales lideres de la Iglesia para que le dieran curso, dejando la dirección a Dolores Lebrón de Andújar, Ismael Caraballo, a Doña Lulú amante esposa de él y nombrando al hermano Geraldo Delgado Nava, como superintendente de la escuela Bíblica, el mismo es tambien Presidente la la Sociedad local de Caballeros Evangélicos, En el curso de su viaje han ocurrido varios sucesos de importancia para la Iglesia, a saber: El día 18 pasó a mejor vida Doña Natividad Haddock madre de la buena hermana Rosa María Capó, quien después de una larga y penosa enfermedad que la retuvo en cama un largo tiempo, y por encima de los recursos de la ciencia no pudo resistir más se fué con el Señor. La Iglesia le celebró sus funerales, trayendo los despojos mortales de la casa residencial a la Iglesia, donde se le honró con un servicio fúnebre dirigido por las Damas, luego fuímos acompañando el cortejo fúnebre hasta la necrópolis.

Tambien nuestra sorpresa fué grande al saber que el sábado veinte del mismo mes dejó de existir nuestra hermana Juanita Ayala de Suro, amantísima esposa del buen hermano D. José Suro Cortés y madre de nuestra muy buena hermana Srta. Ruth Suro, quien es la secretaria financiera de nuestra Iglesia y un líder de la juventud.

Nuestra nota de condolencia la hacemos extensión a nuestra buena hermana Ruth Suro.

Francisco Pomales

La Srta. Juanita Medina se jubila en el Hospital Presbiteriano.

Todos los que en los últimos veintitrés años han trabajado en el Hospital Presbiteriano no pueden menos que recordar con cariño aquella figura laboriosa y activa que desempeñaba el cargo de Ama de LLaves.

Al conocerse la noticia de su jubilación, la Administración y los empleados del Hospital Presbiteriano, organizaron un acto de despedida y reconocimiento en su honor, el viernes 3 de octubre, en la residencia del Dr. J. R. Bierley, director médico de dicha institución.

Srta. Juanita Medina, ama de llaves del Hospital Presbiteriano, jubilada recientemente.

Entre las personas que hablaron sobre la labor de la Srta. Medina estaba el señor Gregorio Allende quien dijo que "en sus veintidós años en el hospital había trabajado junto a esta dama observando en ella el espíritu de rectitud e interés en el cumplimiento de su deber. Cada día ella trataba de rendir más y mejor servicio, cooperando grandemente en el desarrollo de más estrechas relaciones entre la administración y los empleados del hospital."

Después de oír estas palabras y de recibir varios regalos de sus compañeros de trabajo, la Srta. Medina se dirigió al grupo. Entre otras cosas dijo: "Me siento muy emocionada con esta demostración de cariño que ustedes tan espléndida y bondadosamente me ofrecen hoy. Mi vida siempre ha sido dedicada al trabajo y al encontrarme en una fiesta dedicada a mi humilde persona he sentido ganas de reir y ganas de llorar a la vez. Mi única satisfacción en mi vida ha sido que al terminar cada día de labor pudiera estar convencida que había rendido más servicio que el día anterior. Hoy sólo siento gratitud para todos ustedes por las atenciones, cariño y cooperación que me brindaron en mi servicio. Espero que esta institución siga progresando y que el Señor les dé mucha salud a todos para seguir luchando y triunfando. Muchas gracias."

Después de estas palabras tuvimos algunos números musicales y obsequios. Permita el Señor que la Srta. Medina pueda disfrutar de su muy merecido descanso que El la colme de bendiciones dondequiera que ella vaya.

El candidato Tomás Segui estudia en elColegio de Mayagüez su año básico y coopera en trabajo de la Iglesia Presbiteriana de Mayaguez Marina..

Se acordó recientemente la ordenación del hno. Herminio Pérez por el Presbiterio de Nueva York.

El Rdo. Pedro Almodóvar fué trasladado a la Iglesia en Guánica, el Rdo. Cardona a Ensenada, el Rdo. Bernart a Aguada y el Lcdo. Corchado entró al Presbiterio en Maleza y Montaña.

Samuel J. Vélez Santiago

(Viene de la página 12)

Mt. Clair. Estuvieron presentes los Rdos. Colón, Seda, Santiago, Ojeda, Maldonado, Elba, Olivo, Pérez, Bidot, Rico, Sotomayor, Badillo, Rivera Vives, L. A. Toro y Vélez Santiago. Entre los ancianos gobernantes estaban los Sres. Justo Rivera, Pedro P. Cancel, Conrado Foestier, Rafael Cruz, Ismael Vélez, Luis Flores, Maximino Crespo, Sotero Baresto, José F. Milán, Indalecio Suarez y Alfredo Acevedo, estos cuatro últimos de las iglesias de Malezo y Montaña.

Los actos dieron fin con la bendición apostólica pronunciada por el Rdo. Samuel Corchado. Los ministros y ancianos fueron huéspedes del candidato ordenado en una comida por la tarde en la casa pastoral.

Saludamos en el nombre del Señor al nuevo ministro y le deseamos fructífera labor en la viña del Señor.

Samuel J. Vélez Santiago

(Viene de la página 9)

sobre petición de admisión. 3. Asuntos pendientes. 4. Asuntos nuevos. 5. Informe Comité Dador de Gracia. 6. Clausura, a cargo del Dr. Angel Archilla Cabrera.

ESCUELA BIBLICA

Lección para el 16 de Nov. de 1947.

Tema: Edificando el Carácter Cristiano. 2ª Pedro 1:5-11; Judas 17-21, 24-25.

Lectura Devocional: Mateo 5:3-16.

Texto Aureo: Por tanto de la manera que habéis recibido al Señor Jesucristo, andad en El: arraigados y sobreedificados. Col. 2:6-7.

Tiempo: La carta de Pedro fué escrita por el año 68 D. C. Desconocemos la fecha cuando fuera la carta de Judas escrita.

Lecturas Bíblicas: 2ª Pedro y Judas.

INTRODUCCION

Para muchos individuos la religión es un conjunto de ideas filosóficas o doctrinales que debe aprenderse de memoria y que el repetirlas constituye la práctica de la religión. La religión cristiana es algo más que eso; es parte de la vida misma, revela el carácter de quien la posee. Es el medio para crecer espiritualmente, para acercarnos más y más a Dios, y mantener mejores relaciones con nuestros semejantes.

BOSQUEJO

I. Normas para la edificación del carácter cristiano. 2ª Pedro 1:5-11.

1. Crecimiento cristiano. Pedro nos ofrece una cadena de la cual no es posible quitar ni un solo eslabón para la edificación de un carácter cristiano.

2. Frutos. La vida se manifiesta por sus frutos y esto es aplicable al carácter cristiano; la filosofía cristiana tiene que manifestarse en la vida.

4. Fidelidad. vs. 10.

4. Recompensa. Una gloriosa esperanza tiene el que edifica su carácter en Jesús.

II. Progreso al edificar el carácter cristiano. Judas 17-21, 24-25.

Para la edificación del carácter cristiano y observar el crecimiento es necesario:

1. Recordar las amonestaciones de los apóstoles y estar preparados para enfrentarnos a los problemas que sobrevendrán.

2. Debemos conservar nuestra fe.

3. Poner cuanto de nuestra parte esté para nuestra edificación.

4. Usar el medio que nos ha dado Dios para nuestra defensa: la oración conservándonos en amor.

5. Debemos cooperar para la salvación de otros. 6. Bendición que nos espera. vs. 24-25.

Lección para el 23 de noviembre, 1947

Tema: El Camino del Amor. 1ª Jn. 2:7-11, 15-17; 3:13-18.

Lectura Devocional: 1: Cor. 13.

Texto Aureo: Seguid el amor. 1ª Cor. 14:1.

Tiempo: La carta de Juan fué escrita entre los años 80 y 95 D. C.

Lecturas Bíblicas: 1ª Juan 1-3.

INTRODUCCION

El amor es la nota característica de la religión cristiana. La iglesia como organización eclesiástica no era conocida para los cristianos primitivos, ellos eran concidos como una hermandad cuya nota tónica era el amor los unos para con los otros. La iglesia cristiana en su evolución eclesiástica ha perdido mucho. Es necesario que vuelva a su base apostólica cuando no se hablaba de fidelidad a grupos y si fidelidad a Cristo y unión en los lazos del amor.

BOSQUEJO

I. Un mandamiento viejo y siempre nuevo. Amaos. 1ª Juan 2:7-11.

1. El amor de Dios es la luz de la revelación. 2. El amor de Dios es la luz del deber. 3. El amor de Dios es la luz de la salvación. 4. El amor de Dios es al luz del servicio. 5. El amor de Dios es la luz de la vida eterna.

II. Impedimentos que tiene el amor cristiano. vs. 15-17.

1. Conflicto entre el amor a Dios y el amor al mundo. 2. Necesidad de escoger entre el amor del mundo y el amor de Dios. 3. Porque debemos escoger el amor de Dios.

III. La Vida del Amor. Jn. 3:13-16.

1. El amor de Dios nos une. El odio separa. 2. El amor de Dios inspira a todos los que lo poseen. 3. El amor de Dios inspira a todos los que lo poseen. 3. El amor verdadero debe tener expresión en la vida.

Lección para el 30 de Noviembre, 1947

Tema: Pruebas de que Uno es Cristiano. 1ª Juan 4:15-21; 5:10-13.
tiano. 1ª Juan 4:15-21; 5:10-13; 2ª Juan 4-6.

Lectura Devocional: Rom. 8:1-11.

Texto Aureo: El que tiene al Hijo, tiene la vida: el que no tiene al Hijo de Dios, no tiene la vida. 1ª Juan 5:12.

Tiempo: Véase la lección pasada.

Lugar: Se supone que esta carta fué escrita en Efeso.

Lecturas bíblicas: 1ª Juan 4-5; 2ª Juan.

INTRODUCCION

Vivimos en una época en que se necesita de las pruebas para poder corroborar la validez de cualquier propaganda comercial. No bastan solo las palabras. A veces recibimos por correo una muestra de una medicina y se nos dice "pruébela" y si le satisface, cómprela." "Use esta muestra y si le da los resultados que nosotros recomendamos cómprela." La vida religiosa hay que someterla a pruebas, y son esas pruebas la mejor recomendación que nosotros tenemos de su eficacia:

BOSQUEJO

I. El cristiano ama a Dios y a sus hermanos. 1ª Juan 4:15-21.

1. El amor de Dios habita en el corazón. Ese amor produce piedad en cuantos lo poseen. 2. El amor de Dios fortalece. Nos da poder para el logro de nuestros ideales, desarrolla confianza y nos hace conquistadores. 3. El amor de Dios ennoblece.

2. El cristiano pone su confianza en Cristo. 1ª Juan 5:10-13.

1. El cristiano tiene el testimonio verdadero de que Cristo es el Hipo de Dios. 2. La posesión de este testimonio le hace acreedor a poseer la vida. El cristiano vive la vida terrenal, pero a la vez comienza a vivir la vida eterna.

III. El cristiano se caracteriza por su obediencia a los mandamientos del Señor. 2ª Juan 4-6.

1. Guarda los mandamientos porque ama la verdad. 2. Los mandamientos establecen las mejores normas para la aplicación del amor cristiano que trae gozo y produce obediencia.

IGLESIA EVANGELICA ESPAÑOLA DEL BRONX

(Bajo los auspicios de New York City Mission Society)

800 East—156th Street, Nueva York, N. Y.

Pastor: Rdo. Agustín Alvira.
Misioneras: Srta. Solesnir Rivera, Srta. Ernestina Zaragoza

Favor de avisarnos cuando venga para Nueva York. Queremos servirle.
A sus órdenes.

CALENDARIOS 1948

Nos place anunciar la llegada de los Calendarios Evangélicos para el año 1948. Una portada lujosa y doce láminas a varios colores reproducidas de los originales de famosos cuadros religiosos.

PRECIOS

100 calendarios	— — — — —	$25.00
50 "	— — — — —	13.50
25 "	— — — — —	7.50
12 "	— — — — —	3.50
1 calendario	— — — — —	0.35

Todo pedido debe venir acompañado del importe.

Daremos 10% de descuento sobre los precios arriba indicados a los primeros pedidos de 25 Calendarios o más que nos lleguen.

Librería "Puerto Rico Evangélico"
Aptdo. 1707—Ponce, P. R.

PASAJES DE CONTADO Y A PLAZOS

Vuele Ahora y Pague Después

Visite a
AGENCIAS CASIANO EN

Hotel Capitol, Parada. 12, Santurce.

En Ponce
Calle Comercio 89, altos, Teléfono 723. Estrella Nº 3, Tel. 308, Cámara de Comercio, Sr. Angel de la Cruz.

En Mayagüez, Calle Post 107.

En Salinas, Agencia Vega, Plaza del Mercado

En Yauco, Manuel Filiberty, Tel. 1552.

En Guayanilla, Rdo. José A. Luciano.

LA PRIMERA IGLESIA EVANGELICA Y SUS CENTROS

(Bajo los auspicios del New York City Mission Society)

La Iglesia Evangélica Española
52 E.-102 St., New York City.

La Iglesia Evangélica Española de Washington Heights
Calle 172 y Avenida Auduburn, N. Y. C.

La Misión Evangélica Latinoamericana
135 W.-104 St., New York City

Pastor: Rdo. Edicer N. Rodríguez.

Pastor Asociado, Rdo. Herminio L. Pérez.

Directora de Educ. Cristiana, Srta. G. Hjertoos

Directora de Trabajo con los Niños: Srta. Lodimia Weaver

Misionera: Sra. Josefa Rivera.

Estamos aquí para servirle en cualquier comunidad que usted viva.

Avísenos cuando venga para Nueva York

A SUS ORDENES

SUMARIO

EDITORIALES

Necesidades Vocacionales del Emigrante Boricua en Nueva York.
—Por Paquita Ruiz

El Mensaje de Whitby
—Por Hipólito Marcano

La Crítica Corrosiva
—Por Roy L. Smith

Sed de Dios
—Eleazar Guerra

El Movimiento Juvenil y Su Liderato
—Samuel J. Vélez

Secciones Permanentes

Cartas
Calendario Evangélico
Síntesis
Damas Evangélicas
Caballeros Evangélicos
Noticias del Mundo Religioso
Información Evangélica
Escuela Bíblica

5 de noviembre de 1947.

SEÑOR
Oye la voz de mis ruegos cuando clamo a Ti, cuando alzo mis manos hacia el templo de Tu santidad. Amén.

CARTAS

Carta a Abelardo Díaz Alfaro

Mi querido Abelardito:

Estaba esperando con impaciencia que plumas evangélicas más autorizadas que la mía justipreciaran tu magnífico libro **Terrazo.** Ante el silencio con que el pueblo evangélico ha acogido ese manojo de estampas boricuas que nos regalas en tu obra, me apresuro a unir mi voz, humilde y sencilla, pero no menos sinceras a la de los distinguidos compatriotas que hoy ponderán el primer fruto de tus esfuerzos literarios.

Con la fina sensibilidad del artista verdadero penetras en la realidad puertorriqueña y extraes de ella lo más trágico, pero a la vez lo más auténtico de nuestro terruño. Palpita en todos los cuentos que componen tu bello libro, la vida angustiada y dolorosa del personaje típico de nuestra tierra. Tus personajes son auténticos. Los he visto y he hablado con ellos al subir montaña arriba, impulsado como tú por el anhelo ferviente de servir al hombre olvidado de mi Patria.

Como puertorriqueño, como jíbaro y como evangélico te felicito de todo corazón por tu primera vendimia literaria.

José David Rodríguez.

* * *

Para el Rdo. Samuel J. Vélez

Me sorprende su artículo "El Mensaje de Oslo" publicado en PRE. Trata usted de contraponer dos Congresos de juventudes celebrados recientemente en Europa .El de Oslo y el de Praga. Dice usted "Oslo estuvo frente a Praga." "Praga fué asunto de bolsillo y Oslo de corazón." El artículo deja ver que usted fué a Oslo pero no a Praga. Todo el artículo señala una serie de confusiones en las que usted ha caídi inadvertidamente.

Cuando Oslo se organizó no se estaba pensando en Praga. El Movimiento de la Federación Mundial de Juventudes Democráticas no se organizó para contraponerlo al Congreso de Oslo. La FMJD tiene raíces hondamente evangélicas. La Srta. Frances Damon, tesorera del movimiento, es una lider de la juventud evangélica en E. U. A. Las juventudes que asistieron a ambos Congresos no tenían en mente poner uno frente al otro.

En marzo pasado, tuve la oportunidad de asistir a un Congreso preliminar de la FMJD celebrado en Cuba. Allí ví el Programa del Festival a celebrarse en Praga. Tengo hoy ante mi vista cartas y "paquines" sobre el Festival ya celebrado. Por las actividades allí realizadas y por el espíritu que reunió esas juventudes, veo claramente que su informante, no le fué fiel a la realidad.

El Mensaje de Oslo no puede ser en ningún momento para poner en menos otro movimiento de raíces democráticas y progresistas. Oslo y Praga han de abrazarse en comunidad de planes. Ambos son mensajes de corazón a corazón. Ver juventudes en el Festival, trabajando en las calles de una provincia destruída por la guerra, es cosa del corazón. Las picotas y carretillas allí movidas, eran la expresión máxima de una juventud empalmada en los principios del Evangelio. ¿Honestamente cree Ud. que esa actitud vivida en el Festival de Praga, puede ser "cosa de bolsillo? Termino diciéndole que una delegada Filipina que asistió a ambos Congresos se manifestó de la manera siguiente: "Yo encontré más en Praga que en Oslo.'

Rdo. W. Fred Santiago.

* * *

La Juventud en las Convenciones

Las Convenciones de Jóvenes se celebran con el fin primordial de unir aún más los lazos de amistad entre la juventud evangélica. Estas vienen desarrollándose de manera que son los ministros los que monopolizan las reuniones y son ellos los que llevan la voz cantante durante el tiempo que éstas duran. La "Convención de Jóvenes" así como el "Congreso de la Juventud de Puerto Rico", son los llamados a evitar que éstos continúen ocupando el sitio que a la juventud le corresponde en estas reuniones. Creemos que las Convenciones se celebran para la juventud y no para los ministros, para que la juventud exponga sus ideas y comentarios.

A veces no nos atrevemos entrar de lleno en discusiones porque nos encontramos que un grupo de ministros quiere monopolizarlas. No quiero decir que el ministro se le quite la participación en los Congresos y Convenciones; pero sí que estos comprendan que es la juventud quien debe llevar la voz cantante siempre que éstas se celebren.

A los pastores debemos la poca participación de la juventud en las convenciones.

Es a la "Convención de Jóvenes" y al "Congreso de la Juventud" a quienes les corresponde evitar que en ellas se continuen trayendo asuntos personales, éstos solamente vienen en perjuicio de la buena marcha de la obra evangélica en Puerto Rico dentro de la juventud.

Adelante jóvenes a acabar con este monopolio en las convenciones.

Bolívar Pagán Torres.

* * *

Solicita un Templo Evangélico en Moca

Amparándome en el privilegio que esta sección "Cartas" concede a sus lectores aprovecho la oportunidad para hacer público mis deseos de hacer llegar a las autoridades pertinentes de las misiones Evangélicas en Puerto Rico que ya es tiempo de que haya una Iglesia Presbiteriana en el pueblo de Moca. Hago constar que desde hace años no hay un templo para la celebración de los oficios y no se si Moca es el único pueblo en Puerto Rico donde no hay una iglesia Presbiteriana. Corresponde a los altos oficiales del Evangelio en Puerto Rico asumir esta obligación que es de tanta necesidad ya que donde no hay una iglesia formal existen muchas dificultades para sus actividades y su vida. No creo puedan existir venganzas, desprecios o indiferencia en tal obligación pero lo cierto del asunto es que un pueblo donde debe haber construída una iglesia no haya ni esperanza de la misma. Chocando ante los principios establecidos por la predicación y doctrinas evangélicas.

Por lo tanto aunque no soy miembro directo de alguna iglesia Evangélica y si un devoto admirador y simpatizador de sus principios señalo con carácter urgente la inmediata intervención de los que para estos asuntos tienen relación esperando el Señor les toque en su Voluntad.

Ramón A. Romero,
Aptdo. 95, Moca.

EDITORIAL La Intolerancia Religiosa

"Tengo derecho a adorar a Dios como yo creo que debo hacerlo. Tampoco cedo en mis principios morales y religiosos, que están por encima de todo." Esas palabras que citamos como testimonio de una persona que sabe en Quién ha creído, fueron expresadas por la señora Carmen Rivera de Alvarado, Secretaria de la Junta de Servicios al Estudiante en la Universidad de Puerto Rico, contestando las acusaciones injustas e irrespetuosas que le hiciera el Centro Católico Universitario.

La señora Alvarado es acusada de hacer propaganda a favor del movimiento Rosacruz, porque no se atreven acusarla de que es evangélica. El Centro Católico Universitario no está muy interesado en el peligro que pueda implicar la supuesta propaganda Rosacruz. Pero si está muy preocupado por la presencia de una dama evangélica, miembro fiel de la Iglesia Discípulos de Cristo de Santurce, en la Junta de Servicios al Estudiante.

El Centro Católico Universitario sabe que la señora Rivera de Alvarado desempeña su labor en esa dependencia universitaria, no porque sea evangélica, sino por sus méritos profesionales. Pero la presencia de una trabajadora social que por su carácter y sus convicciones no se prestará a ser instrumento de grupo alguno, le molesta al Centro Católico Universitario.

Esta reaccionaria organización estudiantil, aconsejada por personas extrañas a los mejores intereses de la Universidad, se esconde detrás del movimiento Rosacruz para infiltrar sus prejuicios religiosos. No tiene el valor para sostener públicamente que no ve con simpatías la presencia de una persona no católica en un puesto universitario.

Aceptando aún la posibilidad de que la señora Rivera de Alvarado perteneciera al movimiento Rosacruz, ¿quién ha autorizado al Centro Católico a examinarle las creencias al personal universitario? ¿Es que acaso le importa en algo al Centro Católico la religión a que deseen pertenecer los profesores y alumnos universitarios? ¿Existe algún compromiso entre el Centro Católico y las autoridades universitarias para consultarle antes de hacer algún nombramiento? ¿Se está prestando el fascista Centro Católico Universitario a servir de trampolín para que fuerzas enemigas del estudiantado logren sus propósitos políticos?

El Centro Católico Universitario acusa a la señora Rivera de Alvarado por sus ideas sobre la disminución de la natalidad. Ella les contesta sin disfraces, ratificándose en sus puntos de vista, sostenidos por su experiencia como Trabajadora Social. No rehuye la polémica.

Nosotros pensamos en la poca autoridad del Centro Católico Universitario para hacer acusaciones de esta índole, cuando recordamos el celibato de sus propios sacerdotes. Y luego sumamos las inconsistencias de las clases sociales aristocráticas en nuestro país, católicas por tradición y devotas patrocinadoras del control de la natalidad. Y eso lo saben las autoridades católicas.

El Centro Católico Universitario acusa a la Sra. Rivera de Alvarado por su participación en la organización de un concurso de belleza con fines caritativos. Los universitarios católicos olvidan que su iglesia ha sido la más activa patrocinadora de los "bingo parties", de las rifas de automóviles, de las fiestas patronales con todos sus excesos e inmoralidades y toda una retahila de actividades de una moralidad dudosa. ¿Por qué se escandalizan ahora de una actividad caritativa? ¿Es que solamente la caridad está monopolizada por las organizaciones católicas? ¿Obtuvo el Club Católico toda la información necesaria sobre esta actividad caritativa antes de hacer sus acusaciones?

El estudiantado debe estar atento y vigilante. El Centro Católico Universitario ha iniciado públicamente una campaña de prejuicios religiosos en la Universidad de Puerto Rico. No es posible que nuestro primer centro docente sea infestado por las peligrosas y malsanas prácticas de la intolerancia. Hoy atacan sin piedad ni cortesía a una profesora, que ha pasado toda su vida sirviendo noblemente. Mañana tratarán de imponer los textos y los cursos que deban enseñarse. Luego y un luego no muy lejano, tratarán de convertir una universidad del pueblo en un centro de fanatismo, al servicio de Roma.

El asunto que comentamos es de suma importancia para todas las personas e instituciones que anhelan una universidad libre donde el estudio y la investigación, no sean interrumpidos por la fatídica sombra de la sotana.

Jorge H. Cintrón

Necesidad Vocacional del Emigrante

El desamparo económico parece ser el estímulo principal que hace emigrar a los puertorriqueños.

El número de puertorriqueños que sale diariamente rumbo a la ciudad de Nueva York, en aviones que despegan mañana, tarde y noche del aeropuerto de Isia Grande, va cada día en aumento. Cuanto pasaje por mar o aire ponen en venta las empresas de transportación es adquirido inmediatamente por algún obrero desempleado a quien entusiasmaron las fantasías de que llegar a Nueva York es conseguir un trabajo cómodo y bien renumerado, a la vez que iniciar una vida plena de encantos, comodidades y diversiones.

Al llegar a Nueva York el emigrante puertorriqueño, en vez de encontrar trabajo y comodidad, se confronta con graves problemas de índole social económico, ambiental y climatológico.

Las angustias, desilusiones y peligros que circundan al obrero boricua en esta ciudad, van cada día en aumento. Ya no funcionan las industrias de guerra que pagaban sueldos tentadores. Los patronos empiezan a ser más exigentes en la selección de su personal. Existe una gran competencia por los empleos mejores y hay un aumento en sus requisitos.

Además del problema de encontrar trabajo el emigrante puertorriqueño confronta los problemas de escasez de vivienda, poco adiestramiento ocupacional, adaptación a las exigencias de un clima frío y las dificultades que surgen del conocimiento que posee del idioma inglés.

A continuación se revelan los resultados de un estudio realizado en la Universidad de Fordham, Nueva York, sobre este inquietante problema. El estudio **Needs of Puerto Rican Migrants** acaba de ser publicado por el Centro de Investigaciones Sociales de la Universidad de Puerto Rico.

El objetivo de este estudio fué determinar el nivel ocupacional y descubrir las necesidades y problemas de carácter vocacional, social y educativo de un grupo representativo de tres mil venticuatro puertorriqueños residentes en la isla de Manhattan. A cada integrante de este grupo que se componía de varones puertorriqueños de la raza blanca, se entrevistó y se le formuló una serie de preguntas sobre sus condiciones de vida, sus antecedentes en la isla, los motivos que le impulsaron a emigrar, la naturaleza de su trabajo, su preparación académica y su conocimiento del lenguaje inglés estado de salud, medios de diversión, religión y medio en que se desarrolla su vida de familia.

De las preguntas formuladas a los tres mil venticuatro hombres del grupo estudiado las conclusiones son las siguientes: De los tres mil veinticuatro hombres, dos mil ciento setentisiete[a] o sea el 72 por ciento manifestó que había salido de la isla para mejorar su deplorable situación económica: trescientos noventidós de los entrevistados alegaron que no podían encontrar empleo en Puerto Rico; trescientos dos dieron como razón de su viaje que sólo encontrabn trabajo en la isla durante una parte del año. Trescientos tres de los más jóvenes manifestaron que sus familias no podían sostenerlos; doscientos cuarentiuno se ausentaron del país porque se les rebajó el sueldo en los sitios donde trabajaban; ciento ochentidós dijeron que no lograban emplearse en la categoría ocupacional para la que estaban preparados; ciento cincuentidós, que no ganaban lo bastante para vivir; ciento veinte, que la industria donde prestaban servicio cerró sus puertas; noventiuno que deseaban vivir en una ciudad grande; unos noventiuno que sus dificultades económicas los tenían desesperados; seiscientos cinco manifestaron que salieron de Puerto Rico para alejarse de una tragedia sentimental; doscientos setentidós explicaron que su vida conyugal era desgraciada; doscientos cuarentidós que habían ido al Norte a unirse a sus parientes; setentiuno que se habían quedado huérfanos y doscientos setentidós, presentaron causas variadas para justificar su éxodo a los Estados Unidos. **El desamparo económico parece ser pues el estímulo principal que hace emigrar a los puertorriqueños, y un análisis** de los jornales relativos en Puerto Rico y en Nueva York, pagados en las industrias que más boricuas absorben, da una idea de por qué muchos obreros prefieren trasladarse al Norte.

De acuerdo con una estadística del Departamento del Trabajo del Gobierno Insular, publicada en 1939, un panadero en Puerto Rico ganaba entonces $9.26 semanales; en Nueva Yor su sueldo era de $30.42. Un obrero de una fábrica de cigarrillos ganaba para esa época $15.50 en Puerto Rico y $18.86 en Nueva York. En fundiciones y talleres el sueldo promedio era de $8.43 semanales en Puerto Rico y de $30.23 en Nueva York.

Claro que éstas son cifras de hace algunos años. Los jornales han aumentado aquí pero también han aumentado allá proporcionalmente. De modo que los incentivos para emigrar no han cambiado en absoluto. Por otro lado al considerar las ventajas de un ingreso mayor en el continente, no piensa nunca el emigrante si el dinero va a rendirle allá tanto como acá; si el costo de vida ha de multiplicarse, y si los demás factores de ambiente, clima, etc., van a enriquecer o a mermar sus probabilidades de felicidad.

¿Cómo se gana la vida este grupo de tres mil venticuatro puertorriqueños? De ellos, hay ciento veintiuno que desempeñan labores profesionales o que son fejes de oficina. Empleados de oficina y dependientes de comercio hay doscientos doce. En el servicio doméstico y en el personal de hoteles, seiscientos treinticinco. Unicamente treinta de los tres mil veinticuatro, se dedican a ocupaciones agrícolas o a la industria pesquera. Otros expertos hay trescientos treintitrés. Semi-expertos ochocientos cuarentiséis y trabajadores manuales sin experiencia alguna, ochocientos cuarentisiete. Hay en Nueva York cincuenticuatro abogados puertorriqueños, cuarentiún dentistas y unos sesenta médicos. Funcionan 250 colmados cuyos propietarios son puertorriqueños. También hay 56 carnicerías, 45 sastrerías, 66 farmacias, 70 restaurantes, 45 barberías y 22 tabacalerías cuyos dueños son compatriotas nuestros. En el servicio de correos de la ciudad de Nueva York trabajan 203 puertorriqueños. Pero sigamos con el grupo de los 3,024 emigrantes típicos, en el que figuran, desde luego, los profesionales, industriales, y comerciantes que acabamos de nombrar. La edad de ese grupo resulta interesante. Hay 91 entre los 15 y los 19 años, 30 entre los 20 y

Boricua en Nueva York

Por Paquita Ruiz.

los 24; 181 entre los 25 y los 29; 544 entre los 30 y los 34; 1,209 entre los 35 y los 39; 362 entre los 40 y los 44; 302 entre los 45 y los 49; 241 entre los 50 y los 54; 31 entre los 55 y los 59 y 34 entre los 60 y los 64. Es decir que el número mayor de puertorriqueños en Nueva York podría estimarse como oscilando entre los 35 y los 39 años de edad. Del grupo estudiado, 877 son solteros y 2,147 casados, 2,206 son católicos, 695 pertenecen a distintas denominaciones cristianas y hubo 123 que o eran indiferentes o rehusaron informar sobre su afiliación religiosa.

En materia de educación el grupo se clasifica así: 30 poseían título universitarios; 90 habían tenido educación universitaria incompleta; 242 terminaron el curso de escuela superior; 241 llegaron a hacer el tercer año; 183 cursaron el segundo y 302 el primero; 156 se graduaron de escuela elemental y el resto había cursado parte de los grados primarios.

¿Qué ganan los puertorriqueños en Nueva York? Veamos. De nuestros 3,024 anónimos compatriotas, 20 ganan entre 70 y 80 dólares semanales, otros 20 entre 60 y 70; 117 entre 50 y 60; 323 entre 40 y 50; 792 entre 30 y 40; 1,466 entre 20 y 30 y 195 entre 10 y 20.

¿Dominan el inglés los puertorriqueños que llegan a Nueva York? Del estudio del grupo analizado resulta que 635 lo hablan, lo leen y lo escriben; 1,059 lo leen y lo escriben pero lo hablan mal; 668 lo mascullan trabajosamente y 662 solo conoce algunas palabras del idioma de Shakespeare. Es una característica de los puertorriqueños el aferrarse tesoneramente al uso de su idioma vernáculo. Al hablar de esto, la gran mayoría expresó su orgullo en el idioma español y el amor ascendrado a sus costumbres y a sus tradiciones.

Las condiciones en que viven los puertorriqueños en Nueva York no estimulan precisamente la salud moral o la salud física. Las congestionadas casas de vecindad donde vive la mayoría de nuestros compatriotas, sin servicios sanitarios adecuados o suficientes y apretujándose para dormir en un estrecho espacio, producen un ambiente apropiado para el desarrollo de la enfermedad y del vicio. Buscando expansión visitan las tabernas, las salas de billar y otros sitios de recreo peligrosos pues es en ellos donde encuentran un cambio al panorama triste y escuálido de sus hogares. De las estadísticas se desprende que en la barriada puertorriqueña la proporción de violaciones de la ley es muy elevada. Hay cuatro sectores de la isla de Manhattan donde se cometen más delitos que en todos los otros. Uno de ellos es el sector número 6 de Harlem, casi totalmente habitado por puertorriqueños. En el grupo de 3,024 compatriotas estudiado, había 50 hombres con historia penal; 2 cumplieron por homicidio; 3 por violación; 22 por robo y escalamiento; 15 por daños a la propiedad; 3 por bigamia y 5 por dedicarse al contrabando. ¿Cómo anda de salud la colonia puertorriqueña de Nueva York? La tuberculosis hace proporcionalmente más estragos en el conglomerado boricua de Nueva York que en el que habita la isla. Al parecer el brusco cambio de clima, al mismo tiempo que las deplorables condiciones de sus viviendas, estimula el desarrollo de la enfermedad. Las barreras sociales que existen en la isla y que dividen a unos grupos de otros, continúan manifestándose en la colonia puertorriqueña de Nueva York. Los trabajadores de escasos ingresos y la gente de color no van a las fiestas y reuniones de los puertorriqueños de primera clase, o sea los profesionales y los ricos de la raza blanca. Esto se da por sentado y no produce resquemores especiales pero constituye una división entre los boricuas de elevada cultura o que tienen éxito en sus negocios y la muchedumbre que vive en Harlem. Muchos de estos puertorriqueños distinguidos rehusan identificarse con sus compatriotas modestos de la barriada.

El obrero puertorriqueño, compite en Nueva York en desventaja con el norteamericano, debido a su falta de adiestramiento industrial, a su falta de conocimiento suficiente del inglés, a su menor nivel de salud y a una tendencia característica de cambiar de empleo con mucha frecuencia. Del estudio realizado, surge la evidencia

(Sigue en la página 17, Col. 3)

PUERTO RICO EVANGELICO

DIRECTOR
Jorge N. Cintrón

ADMINISTRADOR
Israel Bracer

Pres. Junta de Publicación:
Dr. Florencio Sáez.

Redactores: Samuel J. Véiez, Joaquín Vargas, Julia Torres, Antonio Luciano, José D. Camacho, Benjamín Santana, Santiago Alvarado, N. Briones Cruz, Miguel Limardo, Roberto Navarro, V. Colón Bonet, William F. Santiago, L. Rosario Nieves, Angel M. Mergal, Margaret de Webber, Domingo I. Rosado.

Jefe de Talleres: V. Paradizo.
Prensistas: E. Visot, H. Ocasio.
Moldista: Wilfrido Jiménez.
Aprendiz, Angel Rivera.
Ujier: Alejandro Santiago.

Puerto Rico Evangélico es el órgano oficial de las denominaciones evangélicas: Bautista, Discípulos de Cristo, Metodista, Presbiteriana, Evangélica Unida de P. R. Se publica quincenalmente en los Talleres Puerto Rico Evangélico Inc. Admitido como correspondencia de segunda clase en las oficinas del correo de Ponce, P. R., el día 10 de julio de 1912, de acuerdo con la ley del 8 de marzo de 1879. Acogido a la tarifa especial de franqueo provista en la sección 1108 de la ley 8 de octubre de 1917. Afiliado a la Asociación de Iglesias Evangélicas de Puerto Rico.

Precio de Suscripción: Dentro de la Unión Postal, $1.00 al año. En los demás países, $1.50 al año. Pago Adelantado.

Toda la correspondencia relacionada con colaboraciones, noticias, secciones, será enviada al Director de la revista.

La correspondencia relacionada con suscripciones, anuncios, fotograbados, impresos y librería será dirigida al Administrador.

Oficinas de la Dirección, Administración y Talleres Tipográficos radicadas en el edificio "Puerto Rico Evangélico", calle Comercio 89, altos. Apartado de Correos 1707, Teléfono 723, Ponce, P. R.

Año XXXVI **Número 1,001**

25 de noviembre de 1947.

EL MENSAJE DE WHITBY

Por el Lcdo. Hipólito Marcano.

Por primera vez desde que cesó la voz de los cañones en los campos de batalla, unos 112 delegados representando a 40 países y a la mayoría de las denominaciones Protestantes del mundo, se dieron cita en el simpático pueblecito de Whitby, en la Provincia de Ontario, Canadá, bajo los auspicios del Concilio Misionero Internacional, para hacer un estudio de las causas y motivaciones del presente estado de desesperación, inseguridad, frustración e indecisión de la hora de hoy. Durante tres semanas aquel grupo heterogéneo en sus psicologías, en sus idiomas, en sus costumbres y en sus razas, pero homogéneo en su fe indestructible en Jesucristo, discutió y analizó con espíritu crítico todos los problemas que afectan la obra de la Iglesia desde adentro y desde afuera. Más de una vez se encontraron los criterios opuestos en cuanto al procedimiento y a detalles menores, pero la conclusión fué siempre la misma: que no importa cual sea el estado de la Iglesia y del mundo que la rodea, la solución de todos los problemas y la contestación a todas las interrogaciones están en el Evangelio sublime de nuestro Salvador Jesucristo.

Whitby fué una renovación de la fe en ese gran principio. De allí salieron 112 centinelas del Reino, armados caballeros de la gran causa del Cristianismo, fortificados en sus espíritus y en su credo, con nuevos bríos, con más amplios horizontes, hacia las fronteras de la Iglesia para repetirle al mundo la buena nueva de salvación única que Jesucristo dió a todas las generaciones en su apostolado de paz y de confraternidad humana.

La hora de hoy es una hora de indecisión, de transición y de inseguridad para aquellos que se obstinan en buscar la salvación de todos los valores por otros caminos que no son el único "camino y la verdad y la vida." El hombre se siente decepcionado, traicionado y subyugado. Para él la palabra libertad, ha sufrido tales transformaciones en el terreno de los hechos que ya no cree en ella o piensa de ella con indiferencia. La estrategia organizada del mal parece gobernar el destino de la raza humana. La guerra no ha terminado aún.

Lcdo. Hipólito Marcano.
Presidente de la Asociación de Iglesias Evangélicas de Puerto Rico.

Por varios rincones del planeta arde aún la llamarada candente de la metralla y se habla aún el lenguaje de las bayonetas. El hombre, que ayer fué testigo y víctima de las más horrendas torturas y persecusiones, es hoy testigo y víctima del hambre, de las epidemias, de las inclemencias del tiempo, de la desnudez, de la desnutrición, y de una desolación tan horrible que minan la fortaleza de su fe y desintegran su espíritu. Cuando aún no han cicatrizado las heridas físicas, espirituales y morales ocasionadas por la guerra, ya los hombres que tienen en sus manos el timón del destino de los pueblos, están incubando una nueva conflagración atómica. Las madres de hoy, que de tarde en tarde duermen sus chiquitines, con sus canciones de cuna, enmudecen pensando que quizás las firmas de los llamados "tratados de paz", no son otra cosa que la sentencia de muerte en los campos de batalla dentro de 20 años, del pequeñuelo que sobre su amoroso pecho se acoge al sueño al canto de la nana.

Sin embargo por rudo contraste, aún en medio de esta era de terror y fobia, la palabra salvadora está al alcance de los hombres. La fórmula única para que el hombre aprenda a vivir en paz en la escuela del amor y del perdón, está terminada y se ofrece a todos en los postulados del Sermón de la Montaña. Nuestra labor y nuestra misión es martillar incesantemente sobre la conciencia humana para que el hombre atienda, entienda y viva a Jesús. Dondequiera que haya un Cristiano, allí estará la frontera del Reino de Jesucristo. Cada cristiano tiene que ser un centinela en la frontera del Reino. Su labor incesante debe ser empujar esa frontera y mantenerla siempre abierta para que entren todos los de afuera a fin de darles su carta de ciudadanía de salvación en nombre de Cristo. Con nosotros y en nosotros el Reino crece de día en día y con nuestros esfuerzos integrados haremos que la familia humana sea una comunidad cristiana. Ese fué el espíritu que prevaleció en Whitby, donde la fe en Jesús, fué el denominador común que aunó 112 voluntades y cerebros para enfocar los problemas del mundo desde un ángulo común.

La única palabra de salvación, la única palabra adecuada para llevar la paz al corazón de los hombres, no es la palabra almidonada del lenguaje diplomático, ni la palabra hipocritona del político profesional, ni la palabra erudita del científico, ni la palabra histérica del demagogo, ni la palabra hueca del economista ramplón, ni la palabra tersa del psicólogo, sino que es la palabra de Dios: el Verbo que en el principio era Dios y se hizo carne en nuestro Señor Jesucristo. O el hombre oye y entiende y practica esa palabra, o está perdido para siempre. Esa palabra le está siendo predicada a los hombres que no quieren oírla, o que oyéndola endurecen sus corazones. Por eso Whitby hace el llamamiento a los cristianos para que vivan una vida abundante de amor y su sufrimiento, de sacrificios y de perdón para hacer realidad ante el mundo la potencia vigorizante y salvadora de la palabra de Dios manifestada en Jesucristo.

Hoy más que nunca hay imperativa necesidad de la creación del pensamiento integral del mundo cristiano. La Iglesia de Cristo es una, porque nuestro Cristo es uno. La confrater-

nidad cristiana y humana tiene que ser una porque está inspirada en el Espíritu Santo. El Mensaje Cristiano tiene que ser uno, porque predicamos el mismo Evangelio y nos mueve la misma fe fortificada en la resurrección de Jesús. Nuestros caminos tienen que ser iguales porque en el duro batallar del ajetreo humano, nos alumbra la misma luz que rompió las tinieblas desde el Monte de la Transfiguración Whitby vivió esa experiencia de unidad Cristiana. Mientras más se acerque el pensamiento a Dios más sólido y unificado se encuentra. Mientras la mente evangélica se detenga en su progreso a considerar pequeños problemas denominacionales, dogmáticos o teológicos, más dividida se encontrará ante el mundo. Y el mundo necesita hoy la sombra acogedora de una Iglesia unificada y fuerte en Jesucristo.

La Iglesia tiene ante sí un reto: el reto de la evangelización de un mundo en caos. No puede evadirlo, ni ignorarlo. La Iglesia no puede encerrarse en sí misma y cerrar sus ojos ante las tragedias humanas que la circundan. La Iglesia tiene que afirmar su rostro, revisar sus valores, fortificar su espíritu y su fe, cerrar sus filas, dejar a un lado las cuestiones minúsculas y las controversias estériles y lanzar sus legiones eclesiásticas y laicas hacia la frontera del Reino donde arde la llama candente del mal, del error, del egoísmo, de la tribulación y del vicio. El campo misionero no está solamente en la jungla salvaje o en los países paganos, sino que está también en los alrededores del Templo, en los arrabales y en los sectores de elegantes residencias del pueblo, entre los de abajo y los de arriba. Donde quiera que haya tristeza de corazones, almas marchitadas por el dolor, espíritus empobrecidos por la miseria humana, donde quiera que hay agonía, e injusticia y persecución, allí está el campo misionero y allí hay necesidad de evangelización. La Iglesia tiene que encararse con el mal del siglo, tiene que estudiar las razones por las cuales marchan los ejércitos y pelean los hombres, los motivos por los cuales dos catástrofes humanas no han podido comprar la paz, tiene que saber todo esto e ir fuéra a llevarle el mensaje a la humanidad sedienta. Pero ese mensaje tiene que ser en términos inteligibles para ellos en su desesperación y tiene que convencerles de que

(Sigue en la página 14, Col. 2)

Eficiencia Espiritual

LA CRITICA CORROSIVA

Por Roy L. Smith.

Enrique B. como joven predicador, principió con el decidido propósito de ser eficiente en su ministerio, lo mismo que hubiera hecho como empleado de banco o ingeniero, pero rápidamente se está volviendo un enconado cínico, completamente indispuesto con el mundo y con sí mismo, como resultado de la corrosión que acompaña al espíritu de la crítica.

De parte de Enrique es muy loable que deseara hacer bien su trabajo como también imponerse que su labor fuese meticulosa, pero el joven se olvidó que vivimos en un mundo relativo donde todas las cosas no pueden elevarse a un nivel de perfección. El resultado fué que no hizo concesiones.

En ocasión de visitar una ciudad distante para oir el sermón de un clérigo famoso, lo que recibió fué una clara desilusión, aunque conviene advertir que el orador visitante no estaba en su ánimo usual en esa noche. Enrique no sabía, que el orador no había dormido por muchas horas, y estaba tan completamente agotado que no le fué posible recobrar sus energías para la ocasión. Como consecuencia, el joven predicador juzgó mal al orador e hizo frecuentes comentarios expresando que no se merecía tanta reputación.

En otra ocasión criticó mucho a su obispo por cierta actividad administrativa que no aprobaba el joven. Otra vez volvió a ignorar todos los hechos, y su juicio fué solo parcial. En este caso criticó a todo obispo y adalid.

Lo que empezó por una intención meritoria, interesado en la corrección y la eficiencia, se estaba desarrollando en un caso patético de dispepsia espiritual. Nada podía merecer la aprobación completa de Enrique. Rechazaba todo lo que no podía recomendar totalmente. Para él no existe quien no sufra de imperfecciones.

En raras ocasiones ríe gozoso, y jamás se siente dispuesto a entregarse a la alegría. Sus sonrisas y bromas ya son satíricas, y a veces, hasta crueles. A todos los mira con sospecha porque según dice, "conozco tanto de tantas personas, que siempre pienso. ¿qué descubriré de cualquiera al tratar de profundizar solo ligeramente lo que demuestra?"

No hace mucho que Enrique tuvo la oportunidad de ser nombrado para una iglesia de bastante influencia y atractivo. Pero cuando el presidente del comité de relaciones pastorales descubrió su actitud a la crítica, rehusó dar su aprobación al nombramiento. Ahora Enrique culpa a la política de la Iglesia por su disgusto.

Los amigos que hasta hace poco gozaban grandemente de su compañerismo, se sienten algo molestos. Sus críticas han vuelto tantas conversaciones amenas en asuntos desagradables, que han empezado a evadirlo, pero se consuela con la idea que, "son pocas las personas de hoy en día que desean saber la verdad."

La falta de Enrique no es tan grande. Es rigurosamente honrado, y recto en todos sus asuntos financieros. Se puede confiar en él para cualquier asunto, menos en este solo:—sus juicios sobre otras personas. Según la norma de moral general él es ejemplar y nadie duda de su laboriosidad.

¡Pero si pudiera ver como las cosas más bellas y agradables de la vida se corroen por su espíritu crítico! Es verdad que sus amigos son imperfectos, pero también es verdad que son personas dignas y bondadosas a pesar de las imperfecciones que les reconoce. ¡Si pudiera olvidar las faltas de los otros y apreciar sus virtudes, volvería a ser feliz!

Lo que Enrique necesita aprender es que hay cierto valor religioso en el optimismo. El debe descubrir los valores espirituales en la misma habilidad de disculpar las imperfecciones tanto como en perdonar las verdaderas ofensas.

(Trad. por Juanita Monzón Aguirre, del título "The Corrosion of Criticism", publicado en "The Christian Advocate", agosto 8 de 1940.)

(Cortesía de "El Evangelista Cubano.)

¿SABE USTED.....

Que la Junta de Publicaciones de Puerto Rico Evangélico acordó rebajar el precio de la Revista a $1.00 anual? Suscríbase.

El Movimiento Juvenil y su Liderato

Por Samuel J. Vélez.

III

LA CONFERENCIA PREPARATORIA PARA LIDERES

Para poder dirigir el Segundo Congreso Mundial de Juventud Cristiana se celebró una breve pero intensa conferencia preparatoria de líderes en Oslo desde el jueves 17 al lunes 21 de julio. Los participantes en dicha conferencia habían sido seleccionados desde meses atrás. El total de 200 consistía de tres grupos: los dos primeros de ministros y laicos prominentes de todas partes del mundo para dirigir los estudios bíblicos y los grupos de discusión, y el tercero de jóvenes hasta 30 años de todas las áreas del mundo para actuar como presidentes de los grupos de delegados. Tuve la oportunidad de estar en el tercer grupo, actuando de "pinchhitter" por un joven uruguayo que a última hora no se sintió preparado para asumir las difíciles responsabilidades del cargo y accedió de buen grado a que yo le relevara.

La sesión inaugural fué presidida por el Dr. D. T. Niles, de Ceylón, que en perfecto inglés leía el pasaje de Nehemías de "levantémonos y edifiquemos", e hizo una larga oración donde hábilmente intercaló el credo apostólico. El Rdo. Francis House, secretario de la Conferencia, en su primer discurso enfocó los objetivos del Congreso en Oslo. "Hay que dar buen uso al tiempo, energía y dinero gastado en la preparación de este Congreso", dijo. "El fondo central de ayuda de viaje asciende a ciento doce mil dólares ($112,000); el costo de enviar un delegado de China a Oslo y su viaje de regreso sería suficiente para sostener por dos años un secretario de la Y. M. C. A. en China. La concentración de esfuerzos y esperanzas de miles y miles de jóvenes representados en Oslo pone una grave responsabilidad. Cientos de miles de jóvenes esperan un mensaje de Oslo, cuyas 10 preguntas han sido traducidas a 9 idiomas y distribuídas en todo el mundo. El lema "Cristo es el Señor" expresa el credo de los primeros cristianos, y hay que hacerlo funcionar en esta Conferencia. Nuestra tarea es tratar en el sitio donde nos encontramos de que se cumpla la visión de que todo el mundo confiese que Jesucristo es el Señor."

Cada una de las subsiguientes sesiones empezaba con un devocional. No podía ser más pintoresco cada servicio. La mañana del viernes 18

Samuel J. Vélez.

dirigía un francés que raspaba las "r". El grupo no podía ser más heterogéneo: escoceses con faldas, hindúes revestidos de túnicas, africanos con vistosos trajes tropicales, un patriarca griego con luenga barba y toga negra con un sol de oro colgado al frente, birmanos en pijamas y sandalias, y gran número de occidentales, todos cantando en su propia lengua: "A Dios el Padre Celestial", y todos líderes influyentes en sus respectivas áreas.

Interesante fué la división que se hizo de los líderes para discutir los métodos y aspectos del programa de la Conferencia. Habíamos cerca de 50 jóvenes para presidir los grupos de delegados, con 35 naciones representadas en tan pequeño grupo. La base de división fué la siguiente: cuatro grupos: 1. Estados Unidos; 2. Zona anglosajona (Imperio Británico excepto India y Sur Africa); 3. Europa continental y 4 resto del mundo. En esta última división caían Africa, Asia y América Latina. En ningún momento quiso restarse mérito al resto del mundo", aunque hubo bromas y risas. La división se hizo así para dividir en grupos iguales las representaciones, pues la delegación norteamericana era la mayor. De la América Latina solo estábamos Ernesto Suárez, profesor presbiteriano de Cuba, y el que suscribe. Una muchacha de color de Sierra Leone, una muchacha de Jamaica, dos jóvenes de India, un convertido del mahometismo de Iraq, un chino, dos filipinos y un birmano constituían el "resto del mundo" en la conferencia de líderes, sección de presidentes. Nos presentamos mutuamente y se especificaron nuestras responsabilidades: ver que todo marche bien, que las discusiones no se alarguen más de lo necesario, y que todo el mundo tome parte. El Rdo. Alex Johnson, noruego que presidió el Congreso, apeló a nuestro sentido de responsabilidad diciendo que nuestra tarea era la más importante de la Conferencia. No me pareció a mí así, sin embargo, hicimos cuanto pudimos por asegurar el éxito del Congreso.

Las sesiones generales de los líderes estaban preparadas para dar una buena base a cada uno para sus labores subsiguientes. En una se presentó el ambiente religioso de los Estados Unidos. El Rdo. Reeves habló de los movimientos juveniles y la creciente unidad de las iglesias americanas, como dos características prominentes del Cristianismo evangélico de Estados Unidos. Alguien más habló del problema racial en el sentido que la juventud opuesta a la segregación y discrimen en Estados Unidos es una minoría. Se calcula en la mitad de la población americana como religiosa. El líder belga hizo numerosas preguntas, y el birmano iba a encender mecha cuando preguntó si la libertad del pueblo americano no era un engaño de una clase privilegiada sobre las demás, a lo que contestó fuertemente un trigueño del Concilio Federal de Iglesias que el individuo americano era perfectamente libre y no se dejaba controlar de nadie. En cuanto al problema racial se admitió que la tendencia cultural a favor de la segregación es muy fuerte, especialmente en el sur. Una líder americana de la raza negra manifestó que la delegación americana a Oslo es la vanguardia de un movimiento juvenil radical en contra de la segregación. Mi impresión de todas las discusiones es que la juventud mundial mira con sospecha el problema racial americano y duda un poco de la sinceridad americana hacia los pueblos extran-

(Sigue en la página 9, Col. 3)

¡SED DE DIOS!

Por el Dr. Eleazar Guerra.

Hay en nuestros días un sentimiento de inquietud general que tiene un gran significado espiritual: es el deseo de las almas de hallar a Dios. No es este un sentimiento extraordinario ni desconocido en la vida de los hombres. Muchos siglos antes de ahora el Salmista exclamó con honda expresión de quebranto: "Mi alma tiene sed de Dios, del Dios vivo"... El hombre ha sido creado de tal manera que siente con urgencia la necesidad de Dios; que o lo encuentra o se forma un substituto de El. Siempre que el mundo ha sido sacudido por las violencias de la guerra, los despojos y arrebatos de las luchas las estrecheces y depresiones que crean las crisis nacionales e internacionales los hombres se sienten poseídos de desesperantes agotamientos y destemplanza de espíritu de tal manera que con ansiedad buscan la solución de los problemas que los angustian y afligen, y que un instinto irrestibles les hace prever que está en Dios. La época en que vivimos es de una trascendencia singular en relación con este sentimiento de inquietud por hallar a Dios. Todos los fundamentos de sostén, protección y fuerza para la vida del alma se encuentran lamentablemente combatidos y bamboleantes. Los principios de autoridad, justicia, rectitud, integridad son pisoteados por sociedades y naciones de la manera más indecorosa; las relaciones y tratos de los hombres en general han degenerado en vergonzosas prácticas de engaño, fraude y dolo. Los fundamentos del hogar han sido destruídos; los lazos de decoro, formalidad, pudor que daban ventura y santidad al matrimonio han sido sustituídos por costumbres libertinas y relajadas; los frutos de esa impiedad en la vida de familia se cosechan con las experiencias y escenas de amargura, crueldad e ingratitud entre los que la forman. Los deberes de la religión ya no tienen la fuerza de autoridad, respeto y temor que los constituía bajo el peso de este pavoroso desconcierto y exterminio, ¿qué otra urgencia puede sentirse que más consuma al alma que la de volverse a Dios? Las bendiciones que Dios da al alma responden propiamente a sus necesidades. Dios da paz al alma. La atmósfera de nuestros días está cargada de odios, resentimientos, deseos de venganza. Pero en Dios hallamos paz. Su amor llena el alma de solaz y quietud. Con El nada falta, hay contentamiento, todo satisface. La paz en Dios es la riqueza eterna y bendita que Jesucristo trajo a los hombres y hasta

Dr. Eleazar Guerra.

que éstos no la busquen en El no la tendrán tampoco entre ellos mismos. Dios da protección al alma. Los tiempos presentes son de insolencia y amenaza. El miedo y el temor están produciendo estragos pavorosos en el cuerpo y en el alma de los hombres. Hay un anhelo ansioso de protección. Dios lo ofrece. El Salmista dice: "Por eso los hijos de los hombres se amparan bajo la sombra de tus alas. Porque contigo está el manantial de la vida." Y en Dios, y sólo en El, se halla la experiencia de protección sera y eterna la cual nos hombres tanto necesitan. Los gobiernos de las naciones poderosas están invitando a las naciones débiles a unirse a ellos y así asegurar la protección de sus respectivos pueblos; pero ¿habrá protección en el hombre? La Palabra de Dios dice: "Mejor es esperar en Jehová que esperar en príncipes." Los hombres como las naciones han recogido muy amargos desengaños por haber descansado su confianza en el hombre y en su fuerza, y por eso en estos tiempos calamitosos las almas tienen sed de Dios, porque sólo en El hay segura protección y refugio. Dios da satisfacción al alma. Una de las más dolorosas experiencias de la vida humana es lo transitorio e inconstante de los seres y las cosas. Esta naturaleza tornadiza de lo humano es el más cruel enemigo de la felicidad y prosperidad de los hombres. Nuestra época, más que ninguna otra del mundo, se señala por los cambios y transformaciones que vienen sucediéndose sin interrupción en las relaciones, sentimientos y anhelos que antes unían y estrechaban a los hombres, pero que ahora han abierto vacíos profundos que los distancian y separan. Este sentido de vacío y aislamiento ha prendido en las almas una sed inmensa de Dios, porque Dios con su naturaleza inmutable y eterna, satisface, y el alma que también posee esa misma naturaleza lo busca y lo desea. ¡Que elevada misión la de nosotros los cristianos, la de proclamar a Cristo, que es el único camino para hallar a Dios!

(Viene de la página 8)

jeros, especialmente orientales, cuando en su propia casa no hace justicia con los suyos.

La segunda sesión de esta índole fué la representación del ambiente religioso en Asia. El Sr. C. S. Paul habló de India. De tez bronceada, muy trigueña, de facciones finas, habló rápidamente en un inglés perfecto. India es un país muy vasto, dijo, con 400 millones de habitantes de los cuales 200 son hindúes, 100 mahometanos, 10 cristianos y el resto de variadas religiones. Hay seis tipos de razas con una inmensa variedad, pero hay una gran unidad nacional. Actualmente el 9 por ciento de la población total es literata, aunque la norma es muy baja: cuando una persona sabe garrapatear su nombre en su vernáculo se le considera instruída, y está dentro del nueve por ciento. El problema actual es el de la independencia sobre un territorio dividido por los musulmanes, que quieren libertad propia. El salario promedio es de dos centavos diarios, la riqueza está en manos de una ínfima minoría; la juventud contempla una revolución social para terminar con esa disparidad. El comunismo apela grandemente a esa juventud. La lucha será luego entre los que tienen y los que no tienen. El movimiento cristiano tiene que decidirse entre importantes "issues" de índole económico y político, y tiene que ser militante, con un programa político que presentar si quiere sobrevivir en India. A las preguntas que le hicieron al indio Paul contestó éste que India, una vez li-

(Sigue en la página 13, Col. 3)

QUIEN ES QUIEN

Dra. Paquita Ruíz: Psicóloga del Departamento del Trabajo. Publicamos una síntesis de un estudio suyo publicado por la Universidad de Puerto Rico: Necesidades Vocacionales del Emigrante Boricua en la ciudad de Nueva York. Páginas 4 y 5.

El Mensaje de Whitby: Informe del delegado de la Asociación de Iglesias Evangélicas de Puerto Rico a la Conferencia de Líderes Evangélicos celebrada en Whitby, Canadá: Lcdo. Hipólito Marcano. Páginas 6 y 7.

Sed de Dios: Una colaboración del obispo metodista de Mejico, Dr. Eleazar Guerra, quien visitó a Puerto Rico hace varios meses, y que actualmente participa en una cruzada evangelística en los Estados Unidos.

CALENDARIO EVANGELICO

Domingo 30 de Nov. a domingo 7 de diciembre: Celebración del Sexto Aniversario de la Iglesia de Cristo (Discípulos) en el templo radicado en la Ave. Fernández Juncos, número 1812, parada 26½, Santurce, Puerto Rico.

Viernes, 28 de noviembre: Programa de Canto por el Coro de la Iglesia Evangélica Unida de la Calle Marina, Ponce en el templo Bautista de esta ciudad.

Domingo, 30 de noviembre: Clausura de la Campaña de Aniversario de la Primera Iglesia Bautista de Ponce.

Martes, 13 y miércoles 14 de enero de 1947: Retiro de los Caballeros Evangélicos de la Misión Discípulos de Cristo en los Terrenos de McLean.

Hoy, mañana y todos los días: Las fechas adecuadas para usted gestionar nuevos suscritores para "Puerto Rico Evangélico", a un dólar la suscripción anual.

Carátula: La reproducción pictórica que publicamos en la carátula la debemos al joven Domingo I. Rosado, redactor artístico.

ASISTIERON 138 DELEGACIONES A LA ASAMBLEA A. D. I. E. EN PONCE

Lcdo. H. Marcano reelecto Presidente.

Próxima Asamblea se celebrará en San Juan

La Asociación de Iglesias Evangélicas de Puerto Rico —integrada por las denominaciones Metodista, Bautista, Evangélica Unida, Presbiteriana, Discípulos de Cristo y Alianza Cristiana y Misionera, por la Unión Church y por otras instituciones afiliadas— celebró su décimocuarta asamblea anual en Ponce, durante los días 13, 14, y 15 de noviembre.

La asamblea comenzó el jueves por la tarde, a las dos, con un acto religioso dirigido por el Rdo. Garland Farmer, misionero de los Discípulos de Cristo. El Rdo. Jorge N. Cintrón, presidente de la Asociación Ministerial de Ponce, dió la bienvenida a los delegados laicos y ministeriales, a nombre de los cuales habló luego el doctor Florencio Sáez. Acto seguido se organizó la asamblea y se procedió a la lectura del informe de la Junta de Directores, de los comités temporeros y del presidente.

Tanto la sesión de la tarde como la de la noche, se llevaron a cabo en el templo de la Iglesia Evangélica Unida de la calle Marina. Durante el oficio divino de la noche predicó el Rdo. Florentino Santana, de la Iglesia de los Discípulos de Cristo en Ciales.

Las sesiones del viernes, por la mañana y por la tarde, se celebraron en el templo de la Iglesia Evangélica Unida de la calle Unión esquina a la Vives. Por la mañana se oyó el informe de la delegación a la convención de la Asociación Mundial de Escuelas Bíblicas, constituída por los Rdos. Florencio Sáez y Juan Bidot. Inmediatamente se procedió a discutir una solicitud de ingreso de la denominación del Nazareno, luego de oírse el informe de la Junta de Directores. A moción del Rdo. Franceschi se procedió a escuchar el testimonio del superintendente Rdo. J. R. Lebrón Velázquez, antes de la asamblea decidir sobre la admisión de dicha agrupación evangélica en el seno de la Asociación, siendo finalmente aprobada, en principio, sujeto a ratificación definitiva el próximo año.

La sesión del viernes por la noche se llevó a cabo en el templo metodista de la calle Villa. El licenciado Hipólito Marcano dió su informe sobre la Conferencia del Concilio Misionero Internacional efectuado recientemente en Whitby, Canadá, y al que asistiera como delegado de Puerto Rico. Luego se procedió a la instalación de la nueva directiva integrada por las siguientes personas: Lcdo. Hipólito Marcano, Pres. (reelecto); Rdo. Miguel Limardo, vicepresidente; Rdo. Virgilio I. González, secretario ejecutivo; Rdo. Tomás Rico Soltero, tesorero, (reelecto). El acto de instalacióí fué dirigido por el Rdo. Juan Orlandi Bairán.

La asamblea continuó sus trabajos el sábado

ORACION DE AC

Saln

Visitas la tierra y la riegas
En gran manera la enriqueces
Con el río de Dios lleno de aguas.
Preparas el grano de ellos,
Cuando así lo dispones.
Haces se empapen sus surcos,
Haces descender sus canales
Ablándaslas con lluvias,

CION DE GRACIAS

65:9-15.

Bendices sus renuevos.
Tu coronas el año de tus bienes,
Y tus nubes destilan grosura.
Destilan sobre las estancias del desierto
Y los collados se ciñen de alegría.
Vístense los llanos de manadas
Y los valles se cubren de grano.
Dan voces de júbilo y aún cantan.

Cortesía de "El Evangelista Pentecostal."

---

la mañana, en el templo de la Iglesia Bautista, calle Victoria, esquina Bértoly. Durante esta sesión se escuchó el informe de las instituciones afiliadas y el del coordinador del trabajo rural, Rdo. Richard E. Johnson. Las instituciones afiliadas son el Hospital Presbiteriano, el Instituto Politécnico, el Hospital Ryder de Humacao, el Seminario Evangélico, la Academia Bautista de Barranquitas, el Colegio Robinson de Santurce, la editorial Puerto Rico Evangélico, Inc., la Escuela Superior de Lajas, Proyecto del Guacio, la Librería Evangélica de Bayamón, la Escuela de Misioneras de Barranquitas y el centro de conferencias McLean.

Clausuró los trabajos de la asamblea el Rdo. Mi-

(Sigue en la página 17, Col. 2)

MISION DEL NAZARENO INGRESA EN LA A.D.I.E.

Admisión debe ser ratificada por la próxima asamblea

"La Junta de Directores de la Asociación de Iglesias Evangélicas de Puerto Rico recomendó favorablemente la solicitud de ingreso de la Misión del Nazareno, disponiendose que la aceptación es por un año, con todos los derechos y deberes; para que la próxima asamblea anual sea ratificada o rechazada, previa consulta a las iglesias afiliadas a la Asociación."

Antes de ser aprobada esta recomendación de la Junta de Directores la asamblea tuvo la oportunidad de interrogar al Rdo. José R. Lebrón Velázquez en torno a diversos aspectos de la Misión del Nazareno y su trabajo en Puerto Rico, a cuyas preguntas contestó el interrogado.

A fin de orientar a la Junta de Directores en la decisión que debía traer ante la asamblea sobre esta solicitud el Presidente, Lcdo.Hipólito Marcano sometió el asunto a discusión en un foro. Participaron en la afirmativa numerosos delegados, pastores y laicos. Consumió un turno en contra el delegado presbiteriano de Mayaguez, Lcdo. D. Ruiz, quien fué escuchado durante un extenso turno por toda la asamblea. En la afirmativa participó tambien el Rdo. Domingo Marrero Navarro, solicitando la admisión de la Iglesia del Nazareno y haciendo un reconocimiento de la labor realizada por esta iglesia hasta ahora dentro y fuera de Puerto Rico.

Una vez aprobada la admisión de la Iglesia del Nazareno al seno de la A. D. I. E. el Rdo. J. R. Lebrón Velázquez volvió a dirigirse a la asamblea expresando su agradecimiento por la confianza que habian prestado a su denominación y solicitando la crítica y la orientación de todos los delegados en un alto plano de nobleza.

A Todos los Ministros, Pastores y Agentes del Puerto Rico Evangélico

Deseamos informarles que la Junta de Publicaciones acordó dejar el precio de la Revista en $1.00 al año, para beneficio de nuestros suscritores.

Coopere con nosotros consiguiendo más suscritores a $1.00 por año.

Lo máximo en lo Mínimo.

SINTESIS

W. F. Santiago.

Carmen Mercedes Rodríguez así será llamada la primogénita del Rdo. José David Rodríguez que nació ponceña.—**La Iglesia del Nazareno,** tiene su servicio radial por las 15 emisoras de la isla.—**El Rdo. Roberto Navarro** se encuentra enfermo, y por estas líneas cancela todo compromiso que tuviera para predicar.—**La esposa del Dr. A. Archilla Cabrera** se encuentra enferma de cuidado.—**¿Sabía Ud. que el Rdo. Florentino Santana, es el Muñoz Marín, del Púlpito Evangélico?—El Rdo. Virgilio González,** es el Secretario Ejecutivo de la ADIE.—El **Lcdo. Hipólito Marcano,** resultó reelecto Presidente de la ADIE.—**Concurso. La Sra. Antonia Rosario** de San Juan resultó triunfante en nuestro Concurso del número anterior. Contestó correctamente. A vuelta de correo le estamos enviando un ejemplar de "Terrazo", el valioso libro de A. Díaz Alfaro.—El Premio Nobel de Literatura fué conferido este año al novelista y ensayista francés **Andre Gide.—En la Iglesia.** Por favor una limosna. Yo no le doy limosna a un hombre fuerte como usted. Pero, ¿cree usted que por dos centavos hay derecho a exigirle a uno que esté tuberculoso en último grado?—El Congreso de la Juventud Evangélica se reunirá pronto en McLean.—¿Sabía usted que en Suiza hay solamente dos días de fiesta al año, y en Puerto Rico alrededor de 21?—Las Iglesias Bautistas, Cidra y Discípulos de Cristo de Guaynabo celebraron sus aniversarios.—Algunas personas no protestan de que su Pastor esté participando en la política, hasta que está en filas contrarias.

Damas Evangélicas

Julia Torres Fernández—Redactora,
Playa de Ponce, P. R.

CIRCULAR NUM. 2.

Para las Sociedades Locales de Damas Evangélicas de Puerto Rico

Amadas hermanas:

A continuación los estoy enviando copia de nuestra Constitución y Reglamento, tal como fueran enmendadas en la última asamblea celebrada en los días 25 y 26 del pasado mes en la Iglesia Presbiteriana de Mayaguez Marina, Mayaguez, P. R.

A. Asunto No. 1. Copia de la Constitución:

Artículo I. Nombre: Esta organización se designará con el nombre "Asociación de Damas Evangélicas de Puerto Rico."

Artículo II. Objetivos: 1. Promover una verdadera, vital e inteligente Unión entre las diferentes sociedades de damas comprendidas entre las iglesias Evangélicas de Puerto Rico.

2. Cooperar con nuestras iglesias en sus fines de evangelismo, educación religiosa, bienestar social yeconónimo.

3. Cooperar en el levantamiento espiritual, moral y social de nuestro pueblo.

Artículo III. Miembros: Esta Asociación estará compuesta por todas las sociedades de damas debidamente organizadas en las iglesias afiliadas a la Asociación de Iglesias Evangélicas de Puerto Rico y de otras sociedades de damas que la Asociación admita en la asamblea anual.

Artículo IV. Asamblea Anual: 1. Esta Asociación se reunirá en asamblea una vez al año, simultáneamente con la Asamblea de la Asociación de Iglesias Evangélicas de Puerto Rico.

a. (Vea enmiendas en 1 y 3)

2. Cada Sociedad de Damas afilia da a esta asociación tendrá derecho a dos representantes en la asamblea. (Vea enmienda No. IV.)

3. La asamblea anual trazará los planes de actividades; nombrará tantos comités como creyere conveniente y será soberana en sus decisiones por la mayoría de sus miembros.

Artículo V. Oficialidad: Esta se compondrá de una Presidenta Honoraria, una Presidenta, una Vice Presidenta, una Secretaria, una Tesorera, una Secretaria Corresponsal y una vocal por cada denominación afiliada a la Asociación de Iglesias, las que será nombrada en la asamblea anual. (Vea enmiendas.)

Artículo VI. Incorporación: La "Asociación de Damas Evangélicas de Puerto Rico" se incorporará de acuerdo con las leyes vigentes en Puerto Rico.

Nota: Fué debidamente incorporada el 28 de mayo de 1941.)

Artículo VII. Relación con las denominaciones. Ningún acuerdo se tomará que viole los principios de las denominaciones afiliadas. En caso de dudas respecto al apoyo denominacional de algún acuerdo, esta deberá ser sometido a las Asociaciones Insulares de las denominaciones para su estudio. Se someterá también a las sociedades locales. Sin su aprobación no se procederá al cumplimiento de dicho acuerdo.

Artículo VIII. Enmiendas: Para poder enmendar esta Constitución se requerirá el voto de las dos terceras partes de las delegadas representantes en la asamblea, disponiéndose que toda enmienda, deberá ser presentada por mediación de la secretaría a cada una de las Sociedades de Damas asociadas con un mes de antelación a la fecha de la Asamblea.

Enmiendas: No. 1. En noviembre 14 de 1942. Enmendando la Sección No. 1 del Artículo IV para que las asambleas se celebren en el mes de julio

No. 2. En noviembre 14 de 1942. Enmendando el Artículo V para que se añada a la oficialidad de la Asociación una Historiadora, nombrada por 5 años.

No. 3. En agosto 4 de 1945. Enmendando la Sección I del Artículo IV para que no se fije fecha constitucionalmente para la celebración de las asambleas anuales.

No. 4. En agosto 4 de 1945. Enmendando la Sección 3 del Artículo IV para dar voz y voto a las misioneras y esposas de ministros en la asamblea, sean o no delegadas.

No. 5. En julio 26 de 1947. Enmendando el Artículo V para que las vocales a formar parte de la oficialidad sean elegidas en las respectivas Asambleas Anuales Denominacionales.

B.—Asunto No. 2. Copia de nuestro Reglamento. Artículo I. Reuniones:

1. Las reuniones ordinarias de esta Asociación se celebrarán en el mes de noviembre de cada año, empezando en la mañana del segundo día, del programa de la Asamblea Anual de la Asociación de Iglesias Evangélicas de Puerto Rico. (Vea enmiendas I y III.)

2. Con el consentimiento de las dos terceras partes de los miembros de la Junta Directiva, podrá convocarse a sesiones extraordinarias, cuando éste lo creyere necesario.

Artículo II. Oficialidad: 1. Los oficiales de esta Asociación desempeñarán los deberes que comúnmente correspondan a sus respectivos cargos y serán nombrados en la asamblea nual por un período de un año, excepto la secretaria, que será nombrada por un período de dos años. (Vea enmiendas II y IV.)

2. En las primeras horas de la sesión de la mañana será designado un Comité de Ponencias. (Vea enmiendas I y III)

3. Se procederá a una nueva votación solo en caso de un empate y únicamente para cubrir el cargo o cargos afectados.

Artículo No. III. Credenciales: Las delegadas a esta asamblea anual de esta Asociación acreditarán su representación por medio de una credencial que le será extendida por las sociedades de damas a que pertenecen.

Artículo IV. La Junta Directiva. 1. Los oficiales de esta Asociación ocuparán los mismos puestos en la Junta Directiva.

Artículo V. Deberes y Facultades de la Junta Directiva. 1. Ejecutará todos los acuerdos que fueron tomados por la Asamblea.

2. Estudiará y someterá a la Asam-

(Sigue en la página 17, Col. 3)

Afiliada a la
ASOCIACION DE IGLESIAS EVANGELICAS DE PUERTO RICO

Redactor
NICOLAS BRIONES CRUZ
Apartado 2659, San Juan, P. R.

104 NUEVOS MIEMBROS SE AFILIAN A LA ASOCIACION DE CABALLEROS EVANGELICOS EN LOS ULTIMOS DOS MESES.

Asamblea de Distrito en San Juan. En la Asamblea de los Caballeros del Distrito de San Juan, celebrada el 19 del mes pasado en la Iglesia Metodista de San Juan, hubo una concurrencia de alrededor de cien hermanos representando cerca de las tres cuartas partes de las sociedades locales del distrito. Los hermanos de la Sociedad Metodista de San Juan obsequiaron a todos con exquisitos dulces y refrescos. Durante todo el acto reinó un gran espíritu de compañerismo y camaradería cristiana.

Otras Asambleas. Los Distritos de San Juan, Humacao y Guayama se reunirán en asambleas en el curso del presente mes de la manera siguiente: Humacao en la tarde del día 27, en la Iglesia Evangélica Unida de Naguabo y Guayama en la tarde del día 30, en la Iglesia Bautista de Cayey. En cuanto a la del Distrito de San Juan nos adelantamos a informar que comenzará por la mañana, el día 27, en la Iglesia Bautista de Carolina, luego pasarán todos los hermanos a la residencia del hermano Gilberto Venegas donde serán obsequiados por dicho hermano y el hermano Julio Rodríguez con un fraternal almuerzo, continuando en la tarde con un servicio de aniversario.

También los Caballeros Discípulos de Cristo se reunieron en un Retiro el día 19 pero aun no tenemos los detalles del acto.

Los hombres evangélicos de Puerto Rico están demostrando que están vivos.

Reunión de la Directiva: El día 2 de noviembre y en la residencia del hermano Luis V. Pino, Secretario de nuestra Asociación, reuniose la Directiva. Asistieron once oficiales y un invitado de honor. El hermano Pino, como siempre, nos obsequió con su tradicional café y refrescos. Muchos y muy interesantes tópicos fueron tratados en la reunión.

Reglamentos: Ya están en nuestro poder las nuevas copias impresas de la Declaración de Principios, Constitución y Reglamento de la Asociación. Estamos preparando los ejemplares que hemos de enviar a las sociedades locales, uniéndoles copia de la última Resolución expandiendo nuestro radio de acción. También les uniremos algunas notas explicativas respecto a las cuotas. Espere su nuevo reglamento y si no lo recibe dentro de los próximos 15 días diríjanos una postal.

Comité Pro Defensa de San Juan. Con este nombre se ha orgaizado en San Juan un comité cívico para vigilar por el mejoramiento de la comunidad. Es Presidente de dicho Comité el Rdo. Miguel A. Valentine. Exito deseamos al Comité y su Presidente.

Nuevos miembros: Desde la Asamblea (1ro. de septiembre) hasta la fecha se han recibido los siguientes miembros en nuestra Asociación: **Evangélicos Unidos,** Salinas: Fernando Rosario Rodríguez; Fajardo: Bonifacio Santana; Naguabo: Rdo. Narciso Solero, Manuel Matos Alberty, Miguel López Jaime, Elías Ramos Travieso, Juan Pomales Méndez, Luciano Santana Vega, Facundo Mouliere, Emérido Santana Vega, Ramón La Santa, Juan Figueroa La Santa, Tomás Pérez Santana, Eugenio Rivera García, José Ramos Collazo, Federico García, Federico Schroeder Ortiz, Jorge A. Bibiloni Marquez, Arturo Matos Rivera, Vicente López Jaime, Midesto García Rivera, Dionisio Jaime, Armando González, Gustavo Ramos Carcadú, Bruno Rodríguez, Luis Ramos, Benigno Rosa, Gregorio Rivera Méndez, Pedro Vega Matos y Francisco Burgos Rivera. **Bautistas,** Carolina: Rdo. Félix Castro Rodríguez, Basilio Carmona, Isaías García, Tomás Carmona Pizarro, Guillermo López Padilla y Valentín Morales Meléndez; Cayey: Juan González Irizarry; Barrio Obrero: Antolino Pagán Ortiz, José Berríos, Julio Torres y Vicente Albarrán Virrella. **Metodistas,** Ponce: José Rosario, Guillermo Ríos Cabrera, Santos Rivera Cruz, Ventura Enrique Costas, José Belfort Legrand, Sebatián Alcázar, Félix Santiago Abraham, Adolfo Rodríguz, Luis Robert Cruz, Jorge N. Cintrón Figueroa y Angel Lahoz Santiago. **Discípulos,** Ciales: José R. Ortiz, Cataño, Carlos M. Rodríguez del Toro. Total miembros recibidos 57. Las solicitudes de los Defensores de la Fe no habían llegado a nuestra mesa de redacción hasta el momento de preparar estas notas.

El Colegio Nazareno: Cordial comunicación hemos recibido del Colegio Nazareno en la cual pone a nuestra disposición un magnífico y cómodo omnibus (guagua) que ha adquirido dicho colegio para la transportación de los niños. Agradecemos de todo corazón los módicos precios y el servicio que nos ofrecen los ermanos y recomendamos a las demás organizaciones laicas de las Iglesias usar dicho vehículo siempre que les sea posible.

Auto y micrófono: No olviden los hermanos que aun no lo hayan hecho, cooperar con 50 centavos cada uno para engrosar el fondo destinado a la adquisición de un automóvil y su equipo de radio, micrófonos y amplificadores, para las campañas evangelísticas de la Asociación y de las Iglesias que lo soliciten. Hermano, si usted no ha contribuído, su ofrenda nada más, falta. Estamos esperando por ella. Mándela hoy mismo. Hoy más que nunca se hace sentir la necesidad de tener un medio de transportación adecuado y rápido. Las almas que se pierden claman ante Dios y El quiere usarnos a nosotros para llevar su mensaje.

(Viene de la página 9)

bre, no permanecerá de ninguna manera en la Unión Británica; que el 5 por ciento de los instruídos es cristiano, el 4 por ciento restante de otros grupos; que la mitad de la educación primaria está en manos cristianas; que India aspira a tener un lugar digno entre las naciones del mundo. (Continuará)

Noticias del Mundo Religioso

¿Qué podemos esperar?" pregunta el Dr. A. H. Rapking.

"¿Qué podemos esperar?" se preguntaba el Dr. Aaaron H. Rapking, sociólogo rural y ministro, miembro de la facultad del Colegio Hiawase en Tennessee—"cuando el negocio mayor de nuestro gobierno parece ser pagar deudas de guerras pasadas y planear guerras futuras? ¿Qué podemos esperar cuando la mitad o más de los niños de nuestro país no visitan las iglesias para recibir instrucción religiosa? ¿Qué podemos esperar de un sistema económico donde las ganancias están primero que la personalidad? ¿Qué podemos esperar cuando más de la mitad de los miembros de las iglesias son nominalmente cristianos?

* * *

700,000 Niños y Jóvenes Alejados de las Iglesias en Nueva York

Más de 700,000 niños y jóvenes residentes en la ciudad de Nueva York carecen de relación alguna con iglesias o sinagogas, de acuerdo con la información del Rdo. Herman E. Wornom, Secretario Ejecutivo de la Junta de Educación Cristiana del Concilio Protestante de la ciudad. "Esta es una situación trágica y desesperante en cualquier época pero especialmente en estos días tan fatídicos. La hora cero ha llegado cuando nuestras iglesias deben encontrar una estrategia más efectiva para llegar hasta estas multitudes de jóvenes."

* * *

Hospitales Metodistas y Católicos Aceptan Médicos de Color

Dos hospitales de Gay, Indiana recientemente han levantado las tradicionales restricciones que impedían la admisión de médicos de color. Ellos son el Hospital Metodista y el Hospital Católico Mercy.

Gary tiene diez médicos de color. Aunque los médicos de color hasta ahora estaban proscritos de esos hospitales, no así los pacientes.

* * *

Moderador Presbiteriano señala la Necesidad de Servicio Misionero

"No sabemos cual será la suerte final de las Naciones Unidas, pero si sabemos que ningún plan, por perfecto que sea en el papel, puede resultar en paz y entendimiento hasta que haya un verdadero espíritu cristiano en el corazón de las personas" afirma el Rdo. Wilbur LaRoe, hijo, Moderador de la Iglesia Presbiteriana en los Estados Unidos. "Por esa razón nuestro esfuerzo misionero en ultramar es vitalmente necesario. Para proveer el fundamento espiritual adecuado para construir cualquier organización internacional. Solemnemente les advierto que a menos que estemos dispuestos a compartir con otros las bendiciones que Dios nos ha dado, corremos el riesgo de perderlas a medida que las corrientes de secularismo y totalitarismo arropen el mundo. Donde la gente tiene hambre hay que darles de comer. Donde hay hambre espiritual, debemos llevarles a Cristo. Un mundo azotado clama por nuestra ayuda.

* * *

Iglesias de Louisville Combaten la Delincuencia Infantil.

El Capitán William Kiefer, del Comité para la Prevención del Crimen en Louisville, Kentucky cree que las iglesias de aquella ciudad han logrado un plan para combatir la delincuencia juvenil.... Hace dos años el Concilio de Iglesias de la ciudad inició un estudio. Se concluyó que los delincuentes juveniles procedían de determinada area. El Comité del Concilio logró que se alquilara un local procediendo a instalar un salón de recreación donde hay ahora mesas de ping pong, salón de biblioteca, taller de artes manuales—bajo la dirección de personal entrenado.

Informa el Capitán Kiefer que durante los últimos ocho meses ni un solo muchacho del area aludida ha aparecido en corte. "Ustedes les han mostrado a los chicos un camino mejor que conduce a una vida más abundante" dijo el Capitán a los ministros de al ciudad.

EL MENSAJE DE WHITBY

(Viene de la página 7)

en nuestro Evangelio hay poder de lo Alto. De ahí que Whitby insistiera tanto en la preparación adecuada de los líderes antes de acometer su misión.

Y cuando la Iglesia salga, como don Quijote, por los campos de Montiel, tendrá también que encararse con poderosos enemigos. Tendrá que encararse con las fuerzas que hoy se disputan el imperio de las almas y que pretenden arrinconar al Evangelio. Frente a esas fuerzas la Iglesia tiene que combatir y derrotarlas ante el mundo, para demostrarle a las muchedumbres que nosotros predicamos la verdad única que conduce a la vida abundante, que es eterna, mientras ellos predican la falacia, el error y la mentira, que eventualmente conducen a la esclavitud. Eso quiere decir que tenemos que enfrentarnos con la despiadada dictadura del clero católico-romano, con la feroz dictadura comunista y con un Islam resurgente y vitalizado. En adición a eso, tenemos que rescatar aquellas almas que deambulan por los intrincados laberintos de la vida como ovejas sin pastor, víctimas del pesimismo, de la degradación y del vicio. A todos hay que llevar la tea encendida del Evangelio en nombre de Jesucristo. Dios está de nuestra parte y no podemos fracasar en nuestra dura brega. El Espíritu Santo salva todas las barreras, abre todas las brechas, desarma al enemigo, aumenta nuestra potencia, y nos insufla nueva vida. **Whitby hace el llamamiento a todas las Iglesias—Antiguas y Jóvenes—, a todas las sectas, a todos los cristianos para que reagrupen sus fuerzas y se lancen inmediatamente a una campaña evangélica mundial enderezada a rescatar todos los pueblos del mundo para el Reino de Jesucristo.**

La Asociación de Iglesias Evangélicas de Puerto Rico fué admitida como miembro del Concilio Misionero Internacional. El mensaje de Whitby conlleva grandes responsabilidades que los Evangélicos Puertorriqueños tenemos que compatrir. La tarea global de la evangelización es también tarea nuestra. Por nuestra posición geográfica, por el conocimiento de dos idiomas fundamentales en las relaciones humanas y por la pujanza de nuestra joven Iglesia, nuestra responsabilidad es aún mayor. Whibty llama a las huestes evangélicas de Puerto Rico para enlistarlas en esta magna brega. Nuestra contestación afirmativa ha sido empeñada ya. A la lucha pues, que el triunfo será de Jesucristo, en quien todo lo podemos y quien nos fortalece.

INFORMACION EVANGELICA

INFORMACION PRESBITERIANA

Redactor: Rdo. Samuel J. Vélez Santiago. Apt. 201, Aguadilla.

NOTAS VARIAS

El Dr. Louis W. Lehman, misionero en Sur Africa, dictó una serie de interesantes conferencias sobre aquel campo misionero en la Primera Iglesia Presbiteriana de Aguadilla, durante la semana del 4 al 8 de octubre.

La Fraternidad Westminster está siendo organizada en la Iglesia de Aguadilla Higuey bajo la dirección del Rdo. Velez. Ya están organizados los cuatro gupos básicos y se esta desarrollando la constitución y el Concilio de Juventud.

Con un severo ataque de artritis está en cama la Sra. Esperanza R. de Torres. Su hija Myriam regresó recientemente de Estados Unidos con su esposo Bud Williams y su primogénito.

RINCON

El 26 de septiembre se reunió nuestra sociedad de Esfuerzo Cristiano en el hogar del hno. Antonio Herrera en el Bo. Puntas en reunión de negocios presidida por el joven Isidro Ramos. La nueva directiva electa es la que sigue: Srta. Iris Tirado,presidenta; Israel Mercado, vice-presidente; Miguel A. García, secretario; Srta. Margarita Pagán, tesorera; Eladio Miranda, corresponsal; Vocales—Srtas. Ana D. Buter, Carmen Villanueva, Brunilda Tirado, Israel López y Ramón Salatres. Nueve jóvenes hicieron su ingreso esa noche. Esta directiva fué instalada inmediatamente por el Rdo. Casasús y se le augura un garn éxito sobre todo por el papel que desempeñará en el movimiento de Nueva Vida.

Eladio Miranda

MALEZA ALTA

En julio pasado fué trasladado a Aguada nuestro querido pastor el Rdo. Salvador Bernart, que ocupó este campo por casi seis años cumpliendo sus deberes a satisfacción de todos. Los esposos Bernart fueron despedimos con un social y obsequios de los hermanos, y un banquete obsequio de don Buenaventura Barreto y su esposa doña Isabel, en que participó la oficialidad de las iglesias de Maleza y Montaña.

Para suceder al Rdo. Bernart y su esposa están en nuestro campo el Lcdo. Samuel Corchado y su Sra. Abigail Vega de Corchado. Esperamos que el Señor bendiga al Rdo. Bernart en su nuevo campo de labor y también dirija al nuevo obrero que siembra la Palabra en estos campos.

J. T. M.

MAYAGUEZ MARINA

Está entre nosotros la nueva misionera de la Neighborhood House, la Srta. Hope C. Nansen, de Ohio, que dirige diversas actividades de los niños. La sociedad de jóvenes le dispensó cordial recibimiento.

La Escuela Bíblica de esta iglesia celebró el Día de Reunión el 5 de octubre llegando la asistencia a 600, y la ofrenda a $42.00.

El Rdo. Bidot trajo sus impresiones de Birmingham el domingo 28 de septiembre. El Rdo. Vélez habló sobre Oslo a los jóvenes el jueves 2 de octubre.

AGUADILLA (Primera)

Sigue entre nosotros el Movimiento de Nueva Vida. Todos los Departamentos de la iglesia están movilizándose hacia una renovación, reorganización y reconstrucción completa. El distinguido misionero de Africa Dr. Wendell Lehman nos visitó y trajo mensajes y una cinta cinematográfica de su trabajo que nos ha hecho mucho bien.

Nuestro ministro acompañado por el Dr. Lehman y por el pastor Isaac Díaz de Las Marías estuvo en acción misionera a la par que en descanso de sus labores pastorales en Aguadilla, por las Islas Vírgenes y a su regreso nos contó de las posibilidades misioneras de aquel campo.

Con motivo de la Conmemoración del 430 aniversario de la Reforma y la celebración de un servicio memorial en la tumba de Antonio Badillo Hernández del barrio de Montaña, el Rdo. Miguel Limardo, pastor evangélico de la universidad, visitó a Aguadilla y nos trajo preciosos mensajes de actualidad el domingo 2 de noviembre. Por la mañana tuvo lugar una discusión a panel sobre la reforma religiosa del siglo 16, tomando parte los Sres Luis Flores, Miguel A. Torres, Profesora Vélez, el Supte. de Escuelas Públicas don Andrés Calderón, Pablo Fernández y el Rdo. Limardo.

Pronto comenzará la reconstrucción de nuestro templo para proveernos de más facilidades físicas en el edificio para trabajo social y educacional de gran alcance.

Los hermanos están entusiasmados y sienten en su mayoría la responsabilidad de cooperar. Preciosa es la labor que viene realizando la Sociedad Misionera de Damas, que hace sentir su influencia en todas las actividades de la Iglesia. Estamos rogando y esperando la designación de una maestra misionera puertorriqueña o continental para compartir con nuestro pastor las responsabilidades de este trabajo.

Pronto tendremos un órgano éléctrico. Depende de la generosidad de nuestros miembros el que adquiramos el mejor que se conoce de esta clase o que tengamos que conformarnos con uno medianamente bueno. Dirigen la campaña pro Organo Eléctrico los hermanos Miguel A. Torres, representando a la juventud de la iglesia, Luis Flores a los caballeros, Sra. Alberta O. de Vázquez a las Damas. El hermano Johnny Díaz ha sido nombrado tesorero especial de los fondos pro reconstrucción y órgano eléctrico. El Dr. Santiago Cabrera respalda y estimula este movimiento, parte integral de la Nueva Vida en nuestra iglesia.

Felicitamos a nuestros amigos católicos por la apertura del colegio San Carlos con 260 alumnos.

Noviembre y diciembre serán meses de grandes acontecimientos en nuestra Iglesia Central y del pueblo. Habrá buenas sorpresas. Espérelas.

Han partido para los Estados Unidos con el propósito de estudiar los fieles hermanos de esta Iglesia Abraham Rivera, Eugenio Herrera, Nilda Herrera, Mirta Herrera yAurea Esprívalo. Exito completo en los buenos propósitos que los anima y a representar bien a la Primera Iglesia Presbiteriana de Aguadilla.

INFORMACION METODISTA

BARRIO OBRERO: San Pablo.

Durante todo el mes de octubre la Iglesia Metodista de Barrio Obrero estuvo empeñada en la celebración

de su vigésimosexto aniversario. Todos nuestros servicios fueron coronados por el más grandioso éxito, aún desde el primer día del mes y tuvieron su gran culminación en la semana de aniversario del 19 al 26 del mismo mes.

Domingo 19: Tras de una gloriosa Escuela Bíblica nos reunimos en la noche en solemne servicio. Dirigió muy acertadamente el hermano Luis Pino y nos ofreció elocuente y evangélico mensaje el Lcdo. Hipólito Marcano, Presidente de la Asociación de Iglesias Evangélicas de Puerto Rico. El Coro de la Cruzada Evangélica ofreció bellos cantos que estimularon grandemente el espíritu de adoración.

Lunes 20: Fué el día dedicado a los candidatos y probandos. En espiritual reunión fueron orientados en la significación, privilegios y deberes de todo buen cristiano.

Martes 21: Toda la congregación se unió en un cariñoso homenaje y demostración de simpatías y adhesión a su Pastor. Más que el valor material de los valiosos obsequios hechos por la Iglesia, se destacaba la espontaneidad de aquel acto y el intenso sentimiento de unión y amor cristiano.

Miércoles 22: Fué día de negocios. Todos los oficiales se reunieron con su Pastor. Todos estábamos allí para escuchar un "elocuentísimo mensaje" consistente en la discusión que de los planes del nuevo templo a construírse dirigiría el arquitecto Sr. Boyd. La responsabilidad económica de la Iglesia es seria y grande pero ella ha sabido crecerse ante otras responsabilidades y lo hará también ahora.

Jueves 23: Toda la Iglesia se reunió en solemne servicio de Recordación, Testimonio y Oración. Con fe y gratitud revivimos la pasada historia y ofrecimos gracias a Dios por su misericordia y bondad.

Viernes 24: Los jóvenes, como siempre dinámicos y activos, ofrecieron a su Señor y a la congregación un magnífico servicio. El mensaje lo ofreció el consagrado siervo de Dios, Rdo. Miguel Limardo. Aquella noche estaban con nosotros el Rdo. Isidro Díaz y buena representación de su congregación, el Dr. Middleton, Dr. Hilliard, Rdo. Bigler, Rdo. Gómez, Rdo. Rico Soltero y Rdo. Santana y muchos otros visitantes.

Sábado 25: Todos los sábados fueron dedicados a evangelismo personal. Esa tarde y las anteriores la congregación representada por diversas comisiones se disersó por la comunidad hablando del evangelio en los hogares y dejando el mensaje de salvación.

Domingo 26.—Fué Día Grande: 6:00 A. M. Junto al altar del viejo e histórico templo se congregó la Iglesia para comulgar. Los Rdos. Hernández y Boissén oficiaron en la sagrada ceremonia.

9:00—11: A. M. Todos los discípulos de la Escuela Bíblica se reunieron para escuchar el breve y significativo mensaje del Dr. Middleton. Una asistencia de 274 discípulos con una ofrenda de más de $1100 para aniversario. Fué el sacrificio que con esfuerzo, devoción y trabajo hecho desde el 10 de agosto en adelante, fué presentado ante el altar para mayor gloria de Dios.

7:30 P. M. Otra vez en el templo para adorar de nuevo. La congregación de nuevo toda frente a su Dios. Y de labios del Rdo. Orlandi Bairán recibimos el mensaje elocuente y espiritual. Dios realmente estaba con y en nosotros y ello fué la más grande bendición de nuestro aniversario. El próximo año con la misma devoción y cariño y entusiasmo glorificaremos a Dios en nuestro Santuario.

Cristiano.

INFORMACION DE LA IGLESIA EVANGELICA UNIDA DE P. R.

SANTA ISABEL

A la memoria del Dr. Modesto Vélez Irizarry.

El Dr. Modesto Vélez fué médico del pueblo. Es con toda probablidad, muy raro, que se encuentre en Santa Isabel alguna persona que no recibiera algún bien, ya pofesionalmente o de alguna otra manera. Su servicio fué siempre altruísta. Nunca le pude ver preocupado por el interés que a otros enloquece y pierde; sino desprendido sin paralelo. Fué un hombre sencillo, amable, caritativo. Era parte del programa de su vida sentarse en la plaza o a la puerta de algún café con la gente del pueblo, de la gente humilde. Sentía especial predilección por los deportes. Su casa residencial está radicada en la playa, besada continuamente por las aguas del Caribe que tanto él amó, y sobre el que se pasease felizmente en su muy preciada embarcación que él llamara "mi brioso San Felipe." Fueron muchas las ocasiones que le acompañé a todas estas islas cercanas.

En la noche del viernes diez de occuyas travesías tengo firmes e imbotubre, como a la hora de las diez, año 1947, dejó de existir repentinamente en su propio hogar en la playa, como a los cincuenta y ocho años, este hombre inolvidable. Fué enterrado en la tarde del lunes 13, en el cementerio de la localidad en medio de la conmoción de un pueblo que, consternado le brindaba el último adiós. Allí descansan sus restos como testimonio del amor con que amó a ese pueblo. El pueblo que le supo amar le cargó en hombros y se deshacían en lágrimas hombres y mujeres. Fué, en realidad, un bellísimo testimonio que un pueblo rinde en homenaje a un hombre tan útil. Fué el tributo de un pueblo que en su amor siente su orfandad, y en orfandad su desventura.

Rdo. S. Santiago Alvarado

SANTURCE

La campaña de aniversario de nuestra Iglesia, fué una de las más gloriosas celebradas en nuestra historia.

Comenzó nuestra campaña el domingo 19 de octubre con una gran conferencia dictada por el antiguo pastor de las instituciones de gobierno, Manicomio, Sanatorio, Leprocomio y Presidio. El Rdo. Fernández nos trajo un gran mensaje relacionado con la labor espiritual que se viene desarrollando en estas instituciones de gobierno. Sus relatos fueron conmovedores, por la situación crítica de muchos de los enfermos.

Sentimos satisfacción en nuestras almas y gran gozo, al enterarnos de los grandes progresos espirituales que se vienen manifestando en estos hermanos, demostrando que su Fe está bien cimentada en los caminos del Señor. Según fué relatado por el hermano Fernández, la obra pastoral en estas instituciones es de gran importancia. La semilla del evangelio está fructificando; el amor de Jesucristo con todo su poder divino ha llevado un consuelo grande a estas almas abatidas por el dolor. Las Iglesias Evangélicas en Puerto Rico, deben darle un mayor interés a este trabajo que en la actualidad encuentra muchas dificultades en su desarrollo. Los pastores tienen que hacer enormes sacrificios para realizar su labor, porque el factor económico no

les ayuda. Creo que la Iglesia, debe hacer un estudio minucioso de este trabajo, y debe formular un programa más amplio que ayude a agigantar esta gran obra evangelizadora de grandes alcances espirituales.

El mismo día en que se dictó esta conferencia, la Iglesia hizo una colecta especial que ascendió a la suma de $27.60 que fué dedicada a la obra pastoral de estas instituciones de gobierno.

En el servicio de la noche el Dr. Florencio Sáez, nos dictó una Conferencia acerca de sus "Experiencias en Londres". Esta ha sido una de las conferencias más interesantes dictadas por este amado hermnao. La Congregación quedó deseosa de seguir oyendo los relatos históricos de la Vieja Capital de Gran Bretaña. El Rdo. Sáez no omitió ni un sólo detalle acerca de los grandes monumentos históricos de Londres y sus antiguas instituciones, que forman parte de la tradición e idiosincracia de este gran pueblo europeo.

Durante toda la semana se celebraron servicios de avivamiento espiritual.

El servicio celebrado el jueves, en el cual nos predicó el entusiasta hermano Julio Rodríguez, hicieron profesión de fe públicamente once hermanos. El acto fué amenizado por el Coro de la Cruzada Evangélica, que cantó preciocísimos himnos que ayudaron a la solemnidad del acto.

El último día de la campaña, que terminó con la celebración de nuestro aniversario el domingo 26, comenzó con un servicio matutino a las 5:00 de la mañana, que nos ayudó a prepararnos espiritualmente para los acontecimientos del día.

Por la noche el Lcdo. Hipólito Marcano, nos dictó una extensa y brillante conferencia, acerca de la Criminalidad en sus aspectos generales.

El blanco que teníamos para la Ofrenda Pro-Templo de $500.00 fué cubierto con gran éxito, y estamos seguros que ha de sobrepasar, porque los hermanos siguen la campaña para este fin.

En la dirección de todos estos servicios, participó el liderato de la Iglesia con sus sociedades.

Miguel Oxíos.

"No os engañéis; Dios no puede ser burlado: que todo lo que el hombre sembrare eso también segará."

—Gálatas 6:7.

DISCIPULOS DE CRISTO

A los miembros de la Iglesia de Cristo (Discípulos) de Ciales, P. R.

Convocación miércoles 12 de Noviembre. Convocación.

Apreciado hermano: Este año volvemos a celebrar el glorioso DIA DE CONVOCACION. Es el día de la reunión de la familia cristiana. Nos GUSTARIA VERLE EN CIALES ESA NOCHE.

Si acaso no le fuera posible asistir le ROGAMOS inmediatamente escriba una carta a la congregación para que al igual que el año anterir ser leída. Su carta del año pasado nos fué de mucha bendición y esta vez anhelamos grandemente.

RECUERDE también que durante TODO el mes de NOVIEMBRE estaremos celebrando nuestra BODAS DE PLATA. Solicite programas VENGA POR SU IGLESIA.

Le ama su pastor,

Rdo. Florentino Santana.
Aptdo. 56, Ciales, P. R.

(Viene de la página 11)

mardo, pastor de los Universitarios Evangélicos.

Los 138 delegados que asistieron a la asamblea procedían denominacionalmente en la manera siguiente: Alianza Cristiana y Misionera 6; Bautistas, 31; Discípulos de Cristo 15; Evangélica Unida 40; Presbiterianos 26; Metodistas 18; Menonitas 2.

Estuvieron presentes en la asamblea 70 ministros ordenados y 68 delegados laicos; 122 caballeros y 16 damas.

Entre las resoluciones aprobadas figura una que dispone la "iniciación de una campaña permanente contra todo proyecto de Enseñanza de Religión en las Escuelas Públicas, coordinando todos los esfuerzos de las iglesias evangélicas con el determinado propósito de impedir su aprobación en las camaras legislativas.

Recomendando al Instituto Politécnico y a la Escuela de Misioneras de la Academia Bautista y al Colegio Robinson que sus cursos den atención especial a la preparación de maestras de "Kindergartens" para las iglesias evangélicas fué aprobada otra resolución.

La próxima asamblea se celebrará en la ciudad de San Juan en noviembre de 1948.

(Viene de la página 5)

de que casi todos los que emigran de la isla lo hacen espoleados por circunstancias económicas dolorosas. El 70 por ciento de los puertorriqueños vive en Harlem y ocupa viviendas escasamente propicias a la buena salud y a los hábitos decentes elementales. Se infiere de todo ello que el emigrante puertorriqueño no es feliz en Nueva York que sufre angustias y desasosiego inenarrables; que está en desventaja en la compotencia industrial; que en él se ceban las enfermedades con más saña que en ningún otro sector de la ciudad; que sus condiciones de vida, su desepsperación y miseria le llevan a delinquir con deplorable frecuencia y que la mayor parte se desilusiona pronto al darse cuenta de que los mayores jornales que ganan en Nueva York son absorbidos por un costo de vida también mayor y por las condiciones del clima invernal, que exige gastos especiales y cuantiosos.

(Viene de la página 12)

blea los proyectos que le hayan referido.

3. Nombrará los comités permanentes y temporeros que fueren necesarios, siendo la presidenta miembro ex oficio de cada comité.

4. Comités Permanentes. a. Evangelismo. b. Bienestar Social. c. Asuntos Públicos. d. Publicidad. e. Literatura.

5. La presidenta represnetará oficialmente a la Asociación en todos los actos de carácter oficial y público.

6. Celebrará tantas reuniones en el año como fuere necesario.

7. Preparará los programas de la Asamblea consultando al pastor o pastores de la comunidad donde se celebre dicha reunión.

Artículo No. VI. Cuotas: Cada Socied adde Damas afiliada a ésta Asociación pagará una cuota de cincuenta centavos ($0.50) al año. Los fondos así recaudados se dedicarán a sufragar los gastos de la Asociación. (Vea la enmienda No. IV.)

Artículo No. VII. Enmiendas: Este reglamento podrá ser enmendado en cualquier asamblea de esta Asociación, por el voto de las dos terceras partes de sus miembros.

Aurora Barrios, Secretaria.

ESCUELA BIBLICA

Rdo. J. A. Luciano, Redactor.

Lección para el 7 de diciembre de 1947

Tema: El Compañerismo Cristiano. 3ª Juan.

Lectura Devocional: 1ª Corintios 1:10-17.

Texto Aureo: Doy gracias a mi Dios... por vuestra comunión en el evangelio, desde el primer día hasta ahora. Filipenses 1:3, 5.

Fecha: No se sabe con seguridad cuando fué escrita esta carta, pero se supone que fuera escrita entre los años 80 y 95.

Lugar: Se supone que esta carta fué escrita en Efeso.

INTRODUCCION

La tercera carta de Juan es un código de cristianismo práctico en la cual el autor recomienda la práctica de la hospitalidad especialmente hacia los predicadores del evangelio. En siglos pasados y aúún hoy día hay muchos predicadores itinerantes que se dedican a ir de lugar en lugar predicando la Palabra o ejerciendo la misión de colportores, y estos predicadores dependían de la hospitalidad de los hermanos. La hospitalidad es una práctica cristiana que debe cultivarse ya que es una de las maneras de demostrar el compañerismo cristiano.

BOSQUEJO

I. Un escritor acerca del compañerismo cristiano. 3ª Juan 1.

1. Juan, el discípulo amado, escritor fecundo acerca del amor. 2. El amor es la base del compañerismo. 3. Juan fomenta el compañerismo cristiano.

II. Un cristiano que practica la hospitalidad. vs. 2-8.

1. Gaio era un miembro fiel de la iglesia que practicaba la hospitalidad. 2. Juan estimula y rinde un tributo a uno que practica la hospitalidad.

III. Un perturbador del compañerismo cristiano. vs. 9-11.

1. Diótrefes, perturbador del compañerismo cristiano. 2. Obra destructora de Diótrefes.

IV. Testigos del compañerismo cristiano. vs. 12.

1. Todos dan testimonio de Demetrio.

V. Expresiones de Compañerismo cristiano. vs. 13, 14.

1. Una carta portadora de expresiones de amor cristiano del escritor y amigo del que la recibe y también para sus amigos.

APLICACION

Sirva esta lección para estudiar dos caracteres: Gaio, el cristiano que practica el compañerismo cristiano y Diótrefes el perturbador de la preciosa práctica de amor y hágase las debidas conclusiones en clase.

Lección para el 14 de diciembre, 1947

Tema: Fidelidad a Cristo no importa la persecución. Apoc. 2:8-11; 7:9-17.

Lectura Devocional: Apoc. 3:7-13.

Texto Aureo: Sé fiel hasta la muerte, y yo te daré la corona de vida. Apoc. 2:10.

Fecha: El Apocalipsis fué escrito a fines del primer siglo.

Lugar: Efeso.

INTRODUCCION

El principio principal para retener los derechos al disfrute de las promesas ofrecidas a los cristianos mediante la aceptación de Cristo como su Salvador es la fidelidad. De ahí la importancia de las palabras de Juan, "Sé fiel hasta la muerte." Fidelidad hasta el fin de nuestros días ya sea que gocemos de una larga vida oque tengamos que ofrecer nuestras vidas en testimonio de nuestra fe.

BOSQUEJO

I. Fidelidad frente la tribulación. Apocalipsis 2:8-11.

1. Cristo habla sobre lo que ha visto en la iglesia de Esmirna. 2. Cristo calma a la iglesia en sus tribulaciones. 3. Cristo ordena a la iglesia a que se mantenga fiel, y le señala el premio de la fidelidad.

II. El Gozo de los redimidos en los cielos. Apoc. 7:9-11.

1. Acción de gracias en los cielos. vs. 9, 10. 2. Los ángeles rinden tributos a Dios. vs. 11-12. 2. Eternidad con el Señor. vs. 13-17.

APLICACION

Sirva esta lección de reto a todos los cristianos y especialmente a la juventud para que mantengan su fidelidad a Cristo y su Iglesia no importa las consecuencias.

Lección para el 21 de diciembre, 1947

Tema: El Príncipe de Paz. Isaías 9:2-7; Apoc. 11:15; 15:2-4.

Lectura Devocional: Lucas 2:8-20.

Texto Aureo: Gloria en las alturas a Dios, y en la tierra paz, buena voluntad para con los hombres. Lucas 2:14.

Fecha: Isaías fué escrito por el año 725 A. C. y el Apocalipsis a fines del primer siglo de nuestra era.

Lugares: El Apocalipsis fué escrito por Juan probablemente en Efeso. La profecía de Isaías no sabemos ciertamente.

INTRODUCCION

¡Otra Navidad más! Nuevamente se escuchan los himnos navideños y los cántbicos a la paz. Todavía repercuten en nuestros oídos el tronar de los cañones desoladores, y las noticias de la muerte de algún ser querido. ¡Cuánto costó la guerra! ¿Estará el mundo dispuesto a pagar lo suficiente para alejar del caos de la guerra y mantener el espíritu de paz? ¡Ojalá Cristo nazca espiritualmente en los corazones de aquellos en cuyas manos está el librar a las naciones de los horrores de una nueva guerra!

BOSQUEJO

I. La promesa de un Príncipe de paz. Isaías 9:2-7.

1. Su misión salvadora. 2. Su autoridad en el cielo y en la tierra.

II. El poder del Príncipe de Paz. Apoc. 11:15.

1. Universalidad de Su reino. 2. La eternidad de Su reino.

III. Alabanzas al Príncipe de Paz. Apoc. 15: 2-4.

1. Los conquistadores junto al mar cantan alabanzas al Todopoderoso.

APLICACION

Solo la fidelidad a Cristo, el Principe de Paz, nos permitirá disfrutar de una paz duradera. Cristo engendra la paz; el pecado engendra guerra.

PRIMERA IGLESIA BAUTISTA DE HABLA ESPAÑOLA

85 Fulton Street, Brooklyn, N. Y.

★

PASTOR: RDO. JOSE ACEVEDO
24 Hicks St., Brooklyn, N. Y.—
Tel. Cu. 6-5053

TALLER BONILLA

★

MECANICA DE AUTOMOVILES EN GENERAL

★

PINTURA "DUCO", HOJALATERIA, TALABARTERIA

Calle Concordia — Ponce, Puerto Rico

PRIMERA IGLESIA METODISTA DE HABLA ESPAÑOLA

Calle 111 y Avenida Lexington

(La única Iglesia Metodista de Habla Española bajo los auspicios de la Sociedad Misionera)

Queremos Servirle

AVISENOS CUANDO VENGA A NUEVA YORK

PASTOR RDO. DIEGO FLORES
Residencia: 504 West 134 St.
Nueva York 31, N. Y.

NATUROLA

UN BUEN SIROP PARA UN BUEN REFRESCO

PARA TODOS LOS GUSTOS, A CUALQUIER HORA

Fabricante:

LUIS V. PINO

Calle 11, No. 604. — Teléfono 2-4081

Bo. Obrero, Santurce, P. R.

¿INTERESA UD. UNA BUENA COLECCION DE CANTOS CORALES PARA NAVIDAD?

★

Si es así, le recomendamos que ordene por Avión—Cantos Corales. Colección No. 9, que contiene el Coro "Aleluya" de Oratorio, "El Mesías" de Handel y otros que sirven de manera especial para Navidad. Precio $1.50 docena.

★

Ordénelos a:

MR. GEO. P. SIMMONDS

Comité de Música y Culto, Room 227, 315 South Broadway, Los Angeles 13, California

IGLESIA EVANGELICA ESPAÑOLA DEL BRONX

(Bajo los auspicios de New York City Mission Society)

800 East—156th Street, Nueva York, N. Y.

Pastor: Rdo. Agustín Alvira.
Misioneras: Srta. Solesnir Rivera, Srta. Ernestina Zaragoza

Favor de avisarnos cuando venga para Nueva York. Queremos servirle. A sus órdenes.

CALENDARIOS 1948

Nos place anunciar la llegada de los Calendarios Evangélicos para el año 1948. Una portada lujosa y doce láminas a varios colores reproducidas de los originales de famosos cuadros religiosos.

PRECIOS

100	calendarios — — — — —	$25.00
50	" — — — — —	13.50
25	" — — — — —	7.50
12	" — — — — —	3.50
1	calendario — — — — —	0.35

Todo pedido debe venir acompañado del importe.

Daremos 10% de descuento sobre los precios arriba indicados a los primeros pedidos de 25 Calendarios o más que nos lleguen.

Librería "Puerto Rico Evangélico"
Aptdo. 1707—Ponce, P. R.

PASAJES DE CONTADO Y A PLAZOS

Vuele Ahora y Pague Después

Visite a
AGENCIAS CASIANO EN

Hotel Capitol, Parada. 12, Santurce.

En Ponce
Calle Comercio 89, altos, Teléfono 723. Estrella N° 3, Tel. 308, Cámara de Comercio, Sr. Angel de la Cruz.

En Mayagüez, Calle Post 107.

En Salinas, Agencia Vega, Plaza del Mercado

En Yauco, Manuel Filiberty, Tel. 1552.

En Guayanilla, Rdo. José A. Luciano.

LA PRIMERA IGLESIA EVANGELICA Y SUS CENTROS

(Bajo los auspicios del New York City Mission Society)

La Iglesia Evangélica Española
52 E.-102 St., New York City.

La Iglesia Evangélica Española de Washington Heights
Calle 172 y Avenida Auduburn, N. Y. C.

La Misión Evangélica Latinoamericana
135 W.-104 St., New York City

Pastor: Rdo. Edicer N. Rodríguez.

Pastor Asociado, Rdo. Herminio L. Pérez.

Directora de Educ. Cristiana, Srta. G. Hjertoos

Directora de Trabajo con los Niños: Srta. Lodimia Weaver

Misionera: Sra. Josefa Rivera.

Estamos aquí para servirle en cualquier comunidad que usted viva.

Avísenos cuando venga para Nueva York

A SUS ORDENES

PUERTO RICO EVANGELIC

«Pro Christo»

SUMARIO

EDITORIALES

¿Qué Pasaría?—En torno a la inauguración del edificio del Albergue de Niños de Ponce.

Gabriela Mistral y su Biblia —Por J. H. Mc. U.

El Estudio Personal de la Biblia. —Por E. Stanley Jones.

La Fuente de la Vida. —Por Juan R. Mott.

Tal Para Cual. —Por G. Cotto Thorner.

Secciones Permanentes

Poemas

Calendario Evangélico

Síntesis

Información Evangélica

Escuela Bíblica

Domingo Universal de la Biblia

14 DE DICIEMBRE DE 1947

UN LIBRO

UN MUNDO

PUERTO RICO EVANGELICO
DIRECTOR
Jorge N. Cintrón
ADMINISTRADOR
Israel Bracer
Pres. Junta de Publicación:
Dr. Florencio Sáez.

Redactores: Samuel J. Vélez, Joaquín Vargas, Julia Torres, Antonio Luciano, José D. Camacho, Benjamín Santana, Santiago Alvarado, N. Briones Cruz, Miguel Limardo, Roberto Navarro, V. Colón Bonet, William F. Santiago, L. Rosario Nieves, Angel M. Mergal, Margaret de Webber, Domingo I. Rosado.

Jefe de Talleres: V. Paradizo.
Prensistas: E. Visot, H. Ocasio.
Moldista: Wilfrido Jiménez.
Aprendiz, Angel Rivera.
Ujier: Alejandro Santiago.

Puerto Rico Evangélico es el órgano oficial de las denominaciones evangélicas: Bautista, Discípulos de Cristo, Metodista, Presbiteriana, Evangélica Unida de P. R. Se publica quincenalmente en los Talleres Puerto Rico Evangélico Inc. Admitido como correspondencia de segunda clase en las oficinas del correo de Ponce, P. R., el día 10 de julio de 1912, de acuerdo con la ley del 8 de marzo de 1879. Acogido a la tarifa especial de franqueo provista en la sección 1108 de la ley 8 de octubre de 1917. Afiliado a la Asociación de Iglesias Evangélicas de Puerto Rico.

Precio de Suscripción: Dentro de la Unión Postal, $1.00 al año. En los demás países, $1.50 al año. Pago Adelantado.
Toda la correspondencia relacionada con colaboraciones, noticias, secciones, será enviada al Director de la revista.

La correspondencia relacionada con suscripciones, anuncios, fotograbados, impresos y librería será dirigida al Administrador.

Oficinas de la Dirección, Administración y Talleres Tipográficos radicadas en el edificio "Puerto Rico Evangélico", calle Comercio 89, altos. Apartado de Correos 1707, Teléfono 723, Ponce, P. R.

Año XXXVI **Núm. 1,002**

10 de diciembre de 1947

POEMAS

¡Tu Palabra, Señor!....

Señor, no sé qué tienen tus palabras divinas
que son como las rosas coronadas de espinas,
y en los cálices vivos de tantos corazones
levantan esperanzas y siembran ilusiones.

El espíritu canta... mas la carne protesta,
y el alma que ha vestido sus ropajes de fiesta,
por Ella, cambia galas en sayal y cilicio
y adora ante el divino altar del sacrificio.

Tu Palabra que es roca de luz y se desploma
sobre el pecado en triunfo, y se torna en paloma
mensajera de besos sobre tierras y mares
y de ensueños pacíficos sobre frentes y hogares.

Tu Palabra, que arrulla como silbo apacible
y penetra en la hondura de la mente imposible
y rasga el odio ausente de auroras y de luces
e implanta en los caminos resplandores de cruces.

Tu Palabra, que es rayo convertido en idea,
luz de un mundo que nace y una fuerza que crea
las grandes esperanzas de las almas serenas
que no adoran espadas, ni yugos, ni cadenas.

¡Habla Señor!, que toda la tierra estremecida
sienta esa voz que llega del Reino de la Vida
y el hombre de rodillas sobre el altar del suelo
sienta dolor de carne y ternura de cielo

¡Habla Señor, no calles! Toda la tierra escucha
porque su pena es grande y su miseria es mucha,
y haz que surja al conjuro de tus voces divinas
un hombre a imagen tuya... aunque por esa lucha
muestre al mundo su frente coronada de espinas.

Claudio Gutiérrez Marín.

¿QUE PASARIA?

Edificio del Albergue de Niños de Ponce, institución de caridad, no sectaria, "que aunque trata de infiltrar religión en la conciencia de sus muchachos, como vehículo moralizador, deja a éstos la selección del credo que más se adapte a su manera de pensar." Una institución demo crática al servicio del pueblo.

CURAS CATOLICOS NO ASISTIERON A LA INAUGURACION DEL ALBERGUE DE NIÑOS DE PONCE, POR NO APARECER JUNTO A MINISTROS EVANGELICOS

E. COMBAS GUERRA Y EL CURA ROMNEY

UNA INTERESANTE CARTA DEL RDO. J. R. LEBRON VELAZQUEZ AL PERIODISTA E. COMBAS GUERRA

Llevamos ante la atención de nuestros lectores una de las últimas demostraciones de la intolerancia religiosa y del afán totalitario que inspira las actuaciones de la Jerarquía Católico-Romana en Puerto Rico. Recogemos a continuación toda la evidencia que tenemos en nuestro poder confirmando la política católico romana de no comparecer en actos públicos donde se inviten representantes de otras religiones.

Nos sirve de evidencia irrefutable el desaire y la falta de cortesía de las autoridades católicas para con los directores del Albergue de Niños de Ponce, al no comparecer a los ejercicios de inauguración de aquella institución de caridad, por entender que al mismo acto se habían invitado ministros de otras religiones.

Tanto los ministros evangélicos como los sacerdotes católicos de Ponce recibimos la invitación que lee de la manera siguiente:

Albergue de Niños de Ponce.
Ponce, Puerto Rico.

"A nombre de la Junta de Directores de esta institución, de su personal administrativo y directivo así como de todos sus simpatizadores, cooperadores y alumnos, me complazco en invitarle al acto de inauguración del nuevo edificio, sito en el barrio Canas de esta ciudad, el próximo domingo 16 de noviembre de 1947 a las 2:00 P. M."

E. Rodríguez Tizol, Pres.

En ese mismo programa, se anunciaba después del almuerzo en honor del Gobernador de Puerto Rico, **"a las 2:00 P. M. Apertura oficial del nuevo edificio y bendición del mismo por un ministro de cada religión existente en el país."**

Los organizadores del programa de inauguración del Albergue de Niños inspirados por sus convicciones democráticas extendieron esa invitación a ministros y sacerdotes, acompañada de una interesante carta que a continuación nos complacemos en reproducir:

Ponce, P. R.
11 de noviembre de 1947.

Estimado señor y amigo:

El domingo 16 de Nov. de 1947, a las 2:00 P. M. inauguraremos oficialmente nuestro nuevo edificio sito en el Barrio Canas de esta ciudad en terrenos de lo que fué el Hipódromo de Ponce, para cuyo acto nos complacemos en extenderle nuestra más cordial invitación.

Nosotros apreciaríamos grandemente asimismo el que un ministro de vuestra fe bendijera el edificio ya que aunque nosotros tratamos de infiltrar religión en la conciencia de nuestros muchachos, como vehículo moralizador, dejamos a estos la selección del credo que más se adapte a su manera de pensar. Así mismo cuando

ingresamos o consideramos un candidato nuevo, sólo juzgamos su condición de indigencia, sin fijarnos en su credo político, religioso o en su raza.

Confiando en tener el privilegio de vuestra compañía en este acto quedamos,

Muy cordialmente,

Firmado: **Carmen María Ortiz.**
Administradora.

* * *

Esa atenta carta la recibimos todos los ministros evangélicos de Ponce. Pudimos asistir a ese acto a nombre de la Asociación Ministerial de Ponce, que representa las iglesias evangélicas de esta ciudad. Pero preferimos que cada ministro invitado asistiera representando a su iglesia. Allí estuvimos para corresponder a la invitación. Por la Primera Iglesia Metodista de Ponce, el Rdo. Jorge Richardson; por la Primera Iglesia Bautista, el Rdo. Erasmo Bernier; quienes pronunciaron oraciones implorando a Dios la bendición de aquella institución. Por la revista "Puerto Rico Evangélico" compareció el que suscribe, quien expresó palabras de agradecimiento por la invitación. Por la Iglesia Protestante Episcopal asistió el Rdo. A. Villafañe. No asistieron sacerdotes católicos romanos. Dos Hermanas de la Caridad acompañaban un grupo de niños de una de las instituciones católicas de la ciudad.

La Prensa del País al hacer reseñas del acto señaló la ausencia de los sacerdotes católico romanos en un acto para el cual habían sido invitados a ejercer su sacerdocio.

En la edición del diario "El Mundo", correspondiente al 27 de noviembre de 1947 el notable periodista puertorriqueño Don Eliseo Combas Guerra desde su importante columna En Torno A Fortaleza, se preguntaba: "¿Qué Pasaría?" refiriéndose a la ausencia de los representantes de la Iglesia Católica Romana en la ceremonia de inauguración del Albergue de Niños de Ponce, a la cual fueron invitados los representantes de todas las religiones.

El lunes 1° de diciembre de 1947, el mismo periodista Don Eliseo Combas Guerra publica en su columna "En Torno A Fortaleza" algunos párrafos de una extensa carta que le enviara el cura Gilberto Romney, párroco de Vega Baja, conocido en la Isla por su fobia hacia las Sagradas Escrituras. Aparece también la contestación muy oportuna y sabia de un periodista que todo el mundo sabe que es católico. A continuación reproducimos el diálogo entre el sacerdote y el periodista:

Dice el Padre Romney: El padre Gilberto M. Romney, párroco de Vega Alta, nos escribe una carta un poco extensa, en la que entre otras cosas, informa lo siguiente:

...."En la edición de EL MUNDO correspondiente al 27 de noviembre bajo el rubro de "¿Qué Pasaría?" dice usted que en la inauguración del Albergue de Niños de Ponce estuvieron todas las religiones representadas menos la Católica. Como católico me permito indicarle que nosotros los católicos no creemos que todas las religiones son buenas (como no creemos que todos los hombres son buenos ni tampoco todas las mujeres) por lo tanto no creemos en eso de que un ministro protestante haga una invocación y luego el sacerdote bendiga el lugar..... no podemos servir a dos señores a la vez, no puede estar la cizaña con el trigo..... por eso no estuvieron allí los sacerdotes. Usted debió haber leído en una edición de EL MUNDO aquella carta de Monseñor Davis, que expresa el sentir de la Iglesia Católica y sus principios infalibles donde explícitamente manda no asistir y rehusar las invitaciones que se hagan al Clero, y él tampoco asiste a ningún acto en que un ministro protestante sea puesto al lado de un ministro de la Iglesia Verdadera. Por eso no queremos que nuestros niños vayan a colegios protestantes ni asistan a servicios opuestos a sus creencias..... Eso de estar el Obispo o el sacerdote al lado de un ministro o ministrilla no lo aceptamos y por eso en Ponce no fué la representación de la Iglesia Católica, porque tenían unos cuantos protestantes en la ceremonia; o una cosa o la otra, amigo Combas Guerra."

—Amigo sacerdote: Esperaba alguna nota de las más altas autoridades de la Iglesia Católica; pero veo que usted, considerando el caso de gran importancia y trascendencia pública, se convierte espontáneamente en portavoz o vocero de las dos diócesis de Puerto Rico..... Siempre creí en la tolerancia, o sea, en el respeto y consideración hacia las creencias de los demás, aunque repugnen a las nuestras. Durante la pasada guerra, que tanta desdicha causó a la humanidad, se repitieron reuniones de sacerdotes católicos, ministros y representantes de otras creencias, hasta con rabíes, oficiando en la misma ceremonia. Tales actos los leímos en periódicos y hasta en revistas cinematográficas..... Y en Estados Unidos fraternizan y realizan acción común, frecuentemente, católicos y protestantes.... Creo y sigo creyendo en la tolerancia, porque Dios es tolerante.....

* * *

En torno al interesante documento que antes hemos reproducido el Rdo. José R. Lebrón Velázquez, Supte. de la Misión Nazarena en Puerto Rico, ha enviado la siguiente carta al periodista Don Eliseo Combas Guerra, analizando toda la situación que se esconde tras las actuaciones de la Jerarquía Católico Romana.

1° de diciembre de 1947.

Sr. Eliseo Combas Guerra,
Redactor de "El Mundo",
San Juan, Puerto Rico

Querido amigo Combas:

He leído las declaraciones del sacerdote Gilberto Romney, a propósito de tu información, en el sentido de que en la inauguración del Albergue de Niños de Ponce, no hubo representación de la Iglesia Católica Romana. No debe sorprenderte la forma como se expresa dicho religioso; es típica de la Iglesia de Roma.

Tú señalas el hecho de que en Estados Unidos ellos fraternizan con los ministros y aún con los rabinos, en las actividades públicas y en la organización de capellanes del Ejército y la Marina. Eso es así porque en Estados Unidos ellos son minoría y creen conveniente buscar la convivencia con los demás grupos, no porque sean partidarios de ello, sino por táctica. Allí prevalece la tradición liberal del Protestantismo, que les ha servido para dominar muchas esferas de opinión pública, utilizando métodos persuasivos, y finalmente la coerción, después que se han sentido fuertes.

No niego, sin embargo, que hay un crecido número de sacerdotes norteamericanos que son verdaderamente liberales, hasta donde su religión de gobierno jerárquico y dictatorial se los permite. El Obispo Davis, de San Juan, por ejemplo, era un hombre liberal. Pero en Puerto Rico lo cambiaron sus consejeros del episcopado. Estoy perfectamente seguro de que esa carta circular prohibiendo a los sacerdotes oficiar juntamente con ministros en actos públicos, fué inspi-

rada y escrita bajo presión de elemento fanático prominente de su grey.

Lo triste del caso es que algunas agencias del gobierno, entre ellas la célebre Compañía Agrícola y la Autoridad de Hogares, están rindiéndose a la Iglesia Católica y sólo usan sacerdotes de dicha secta, para oficiar en la dedicación de sus edificios. Otras, simplemente no dan ninguna ceremonia religiosa, para no enfrentarse al ataque del romanismo.

Gilberto Romney debería entender que en Puerto Rico se distingue entre los laicos católicos, que son liberales y comprensivos, y el clero católico, que es intolerante y prejuiciado. Por esa clara diferencia es que Romney ha fracasado en todas sus parroquias y ha tenido que sufrir frecuentes traslados. ¡Que explique qué le pasó en la Iglesia de San Jorge, de Santurce! Se trata de un hombre que cree que su deber es destruir los libros sagrados del cristianismo—el Nuevo Testamento—en su empeño de hacer adeptos para su culto. Tiene suerte, sin embargo, que por romper un Nuevo Testamento le han hecho objeto de homenajes y banqueteos.

Sinceramente,

J. R. Lebrón-Velázquez.

* * *

Frente a la creciente ola de intolerancia religiosa nuestra llamada a las huestes evangélicas es para que se apresten a combatir a los enemigos de la democracia. Es necesario vigilar a todas las agencias de gobierno que temiendo a las autoridades católicas no invitan a los evangélicos a sus actos de inauguración y demás celebraciones. Hay que recordar a nuestro gobierno que los evangélicos ofrecimos una cuota de vidas jóvenes por esa democracia que se nos niega.

Felicitamos al Albergue de Niños de Ponce por su provechosa lección de profunda democracia. Esperamos que el Gobernador de Puerto Rico recuerde siempre el gesto de esta institución invitando a todas las religiones a sus actos de inauguración. Es necesario que lo recuerde para que luego no se escuden detrás del Capellán Vassallo, como miembro del Ejército de los Estados Unidos, ignorando los capellanes protestantes, representativos de una parte de la población puertorriqueña que siempre ha sido leal a la democracia.

Gabriela Mistral y su Biblia

Por J. H. MC U.

Su confesión de fe en lo que toca a las Sagradas Escrituras.

Como obsequio a la Biblioteca del Liceo de Niñas Núm. 6, de Santiago la laureada poetisa dejó un hermoso ejemplar de la Biblia en el año 1919. En las primeras y últimas páginas en blanco, ella escribió su confesión de fe en lo que toca a las Sagradas Escrituras. La portada indica que es la "Santa Biblia que contiene los Sagrados Libros del Antiguo y Nuevo Testamento, antigua versión de Cipriano de Valera. Madrid. Depósito Central de la Sociedad Bíblica, 1911." El noble tributo es digno de publicarse como una revelación del alma de una mujer agraciada con el premio Nobel de Literatura, la figura destacada de las letras chilenas.

"Libro mío, libro en cualquier tiempo y en cualquier hora, bueno y amigo para mi corazón, fuerte, poderoso compañero. Tú me has enseñado la fuerte belleza y el sencillo candor, la verdad sencilla y terrible en breves cantos. Mis mejores compañeros no han sido gentes de mi tiempo, han sido los que tú me diste: David, Ruth, Job, Raquel y María. Con los míos éstos son toda mi gente, los que rondan en mi corazón y en mis oraciones; los que me ayudan a amar y a padecer. Aventando los tiempos viniste a mí, y yo anegando las épocas soy con vosotros, soy vuestra como uno de los que labraron, padecieron y vivieron vuestro tiempo y vuestra luz.

¿Cuántas veces me habéis confortado? Tantas como estuve con la cara en la tierra. ¿Cuántas acudí a ti en vano, libro de los hombres, único libro de los hombres? Por David amé el canto, mecedor de la amargura humana. En el "Ecclesiastés", hallé mi viejo gemido de la vanidad de la vida, y tan mío ha llegado a ser vuestro acento que ya ni sé cuando digo mi queja y cuando repito solamente la de vuestros varones de dolor y arrepentimiento. Nunca me fatigaste, como los poemas de los hombres. Siempre me eres fresco, recién conocido, como la hierba de julio, y tu sinceridad es la única en que no hallo cualquier día pliegue, mancha disimulada de mentira. Tu desnudez asusta a los hipócritas y tu pureza es odiosa a los libertinos, y yo te amo todo, desde el nardo de la parábola hasta el adjetivo, crudo de los Números.

Los sabios te parten con torpes instrumentos de lógica para negarte; yo me he sentado a amarte para siempre y a apacentar con tus acentos mi corazón por todos los días que me deje mi dueño mirar su luz. Los profesores llenan de cifras y sutilezas tu margen; tarjan y clasifican; y te amo. Me basta con latir a tu sombra, me basta con hacer vivir para gozo de mi corazón tus hombres y tus mujeres. Tu resplandor, sin que me lo mostraran lo miré. Ninguna hora me lo ha apagado; de ninguna sabiduría salí desdeñándote o desconociéndote. La voz que suba sobre el lamento de Job me llevará tras de sí. ¿Cuál será esa voz? El pedagogo que me empañara, la mujer fuerte de los Proverbios, se llevaría mi corazón. ¿Dónde está? El que me hiciera llorar con mayor río de dulzura que las Bienaventuranzas te venciera en mi corazón. Pero yo no lo he visto y estoy en la mitad de mis días.

Canción de cuna de los pueblos, eterna nodriza con candor y sabiduría, te necesito para siempre. No me dejes.

Siempre será demasiado niña para que me parezcas ingenua; siempre me bastarás hasta colmar mi vaso hambriento de Dios."

Los que alaban el genio primoroso de Lucila Godoy deberían reconocer la fuente de su inspiración poética y de su fervor místico. Ella ha declarado que el tesoro común de católicos y evangélicos es la Biblia. En este conjunto de escritos, se contempla la vida desde el punto de criterio de Dios. La Biblia es el lazo de comunión entre el Espíritu Divino y los espíritus selectos de la tierra. Si la mejor escritora chilena de la época ha cultivado su alma sensitiva por medio de la lectura meditada del Libro de los Libros, ¿cuánto más no necesitamos nosotros este ligazón sagrado entre el hombre y el Cristo que sus páginas ensalzan?

"El Heraldo Evangélico."

Santiago de Chile.

El Estudio Personal de la Biblia

Por E. Stanley Jones

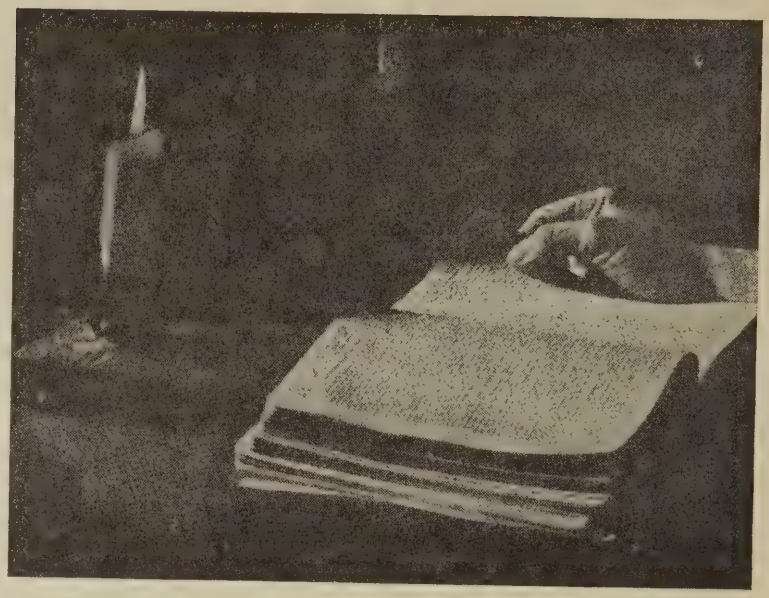

La oración y la Biblia han sido los dos brazos del ancla que me han retenido a la realidad en medio de las tormentas y las inquietudes de la vida. Las separo, y sin embargo, en mi experiencia han venido a ser partes de un solo hecho.

En el estudio de la Biblia Dios me habla, y en la oración yo hablo con Dios: es un tráfico en dos direcciones. En la Palabra Dios está en comunión conmigo, y en la oración Dios está en comunión conmigo y yo con El.

Pero el estudio de la Biblia es el punto de partida; es lo primero que hago antes de comenzar a orar; así comienzo a pensar y a orar en la debida dirección. Si comienzo a orar sin estudio bíblico comienzo con mis deseos, pero si comienzo con la Biblia comienzo con los deseos de Dios para mí. Es como un punto de referencia fuera de mí mismo. Si usted comienza con sí mismo probablemente terminará en usted mismo y vendrá a ser una persona egocéntrica sin importar qué tan religiosa pueda ser. Pero si comienza usted con la Palabra comenzará con Dios y probablemente terminará con Dios; viniendo a ser una persona centralizada en Dios. No será usted el centro de su universo sino lo será Dios.

Pero el Dios que es el centro de su universo no será el Dios de su imaginación sino el Dios revelado a nosotros en Jesucristo. No comenzamos con Dios sino con Jesús y de El nos vamos a Dios. No comenzamos con nuestra idea de Dios sino con la idea de Dios mismo simplificado, comprensible, accesible, disponible. Jesús es Dios hablando un lenguaje que podemos comprender,—un lenguaje humano,—y mostrándonos su carácter en el sitio en que podemos entenderlo, es decir, en la corriente de la historia humana. La Palabra se hizo carne.

Mediante la Palabra con que nos ha hablado nos limpia de todo mal; por lo tanto, cuando vengo diariamente a esta Palabra recibo un baño diario espiritual. Vivo durante el día en un universo limpio sin importarme la inmundicia que pueda haber en mi derredor.

Por medio de su Palabra no solamente me limpia, también me guía, pues para mi dirección general tengo la vida y las enseñanzas de Jesús. Allí veo lo que para mi dirección general tengo: la vida y las enseñanzas de Jesús Allí veo lo que Dios es y lo que yo debo ser. Cuando estando en duda encuentro la cosa más digna de Cristo hallo que es la más elevada y segura.

Y no solamente recibo dirección sino que recibo poder para hacer práctica esa dirección, pues dentro de las páginas de este Libro encuentro hombres débiles que llegan a ser fuertes; hombres impuros que llegan a ser puros; hombres en confusión que llegan a la certidumbre y hombres derrotados que llegan a ser victoriosos. Esta es enseñanza y poder al mismo tiempo.

Además de todo esto encuentro aquí estímulo que imparte entusiasmo a la vida. Hallo una eterna frescura; nunca se endurece como el pan frío; si hay dureza es que yo la traigo y la proyecto allí. Entonces, y solamente entonces, se endurece. Hay algo inagotable en la Palabra; un día parece que he ahondado en su significado y al día siguiente hallo otro significado más profundo que no había conocido. Hoy día es más fresca y más viva que hace cuarenta y cinco años cuando como joven cristiano imprimí mis labios en sus páginas en gratitud por tan admirable redención. Es una "fuente de agua saltando para vida eterna."

Así cada día, con mi pluma en mano, me acerco a esta Palabra esperando que brote de sus páginas algún pensamiento vivo. Tomar la pluma es un acto de fe, una actitud de expectación, y nunca, o rara vez, he salido desilusionado. Escribo lo que me viene porque si no lo hago se me escapa como por un cedazo.

Cuando vengo a la Palabra los pasos siguientes me ayudan mucho:

1. Aquieto la mente porque Dios siempre nos habla en el silencio.
2. Luego la mente va de versículo en versículo preguntando cuál es su significado general. Cuando encontreis su significado general haceos otra pregunta:
3. ¿Cuál es su significado para mí? pues Dios me está hablando a mí en estas palabras.
4. ¿Cómo puedo aplicarlas hoy día en mi vida?
5. Ahora guarde otra vez la mente en silencio y que El hable a usted alguna palabra adicional.
6. Pedid poder para poner en práctica lo que halleis.
7. Creed que os da poder y agradecédselo.

Encuentro que los cristianos que descuidan su Biblia y dependen de alguna dirección que procede de su luz interior pronto se encuentran tentaleando en las tinieblas o en la imaginación. Pronto se guían por sus propios deseos y proyectados desde lo inconsciente y a esto llaman dirección de Dios.

Trad. y adaptado por **Vicente Mendoza.**

LA FUENTE DE LA VIDA

Por Juan R. Mott.

Sin duda alguna no hay otro hombre actualmente que pueda testificar mejor del poder de la Biblia que el doctor Mott. Por muchos años él ha servido como Vice-Presidente de la Sociedad Bíblica Americana, de la Sociedad Bíblica Británica y Extranjera y de la Sociedad Nacional de Escocia.

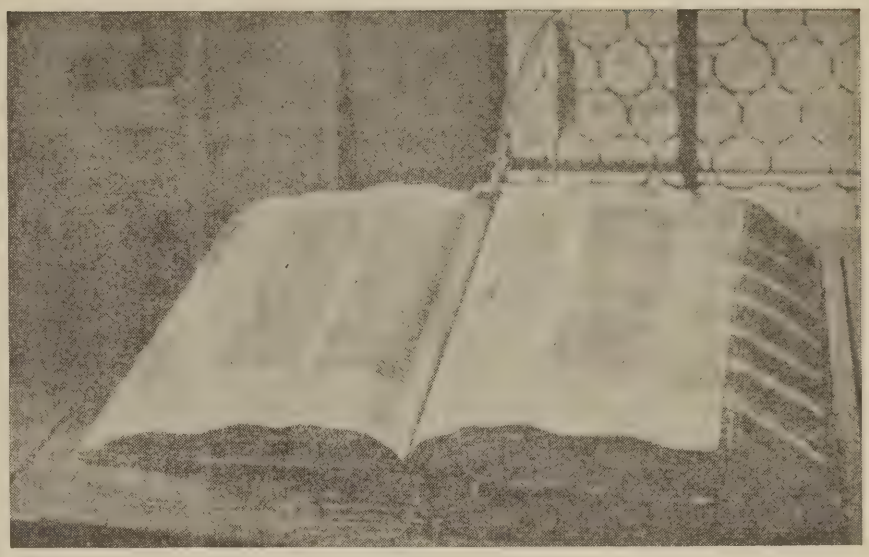

Cada vez que yo visito las oficinas de la Sociedad Bíblica Americana me impresionan como una casa poderosa. Esta impresión ha sido reafirmada cada vez que he realizado una jornada mundial. Y tenía que ser así, pues la Biblia es en sí misma el mas rico manantial de vital energía del mundo.

La Biblia, más que ningún otro libro o colección de libros, tiene el poder de iluminar. Su circulación se eleva a cientos de millones. Indudablemente ha venido a ser la mayor fuerza educativa universal en la vida humana. Esta distribución sin paralelo de las Escrituras ha llamado poderosamente la atención de las masas en todos los continentes y ha ocupado también las mentes de los más distinguidos intelectuales. El secreto del poder intelectual de la Biblia en la sublimidad de su tema central y en el imperecedero carácter de su mensaje. En todos los muchos siglos los pensadores y maestros de la raza humana no han podido agotar el manantial de una sola de sus grandes verdades, ni prescindir tampoco de esta verdad.

La Biblia tiene el poder de emancipar. Ha roto más cadenas y liberado más millones de seres vivientes que todas las otras influencias combinadas.. Basta recordar las personalidades y movimientos que rompieron el ominoso yugo de la esclavitud en el mundo y su claro testimonio como factor determinante en sus esfuerzos triunfadores. Lo mismo es también verdad en relación con las supersticiones que han entenebrecido las almas de los hombres. La Cristiandad poniendo delante de sí las Escrituras tiene a sus manos el mejor conducto para traer a sí misma todas las formas de explotación de la vida. Ha sido, ciertamente, la Carta Magna del pobre y del oprimido. El rico y el pobre, el sabio y el ignorante, el que manda y el que obedece todos bajo la influencia de lo Biblia, han venido a ser hijos y hermanos los unos de los otros.

La Biblia, como ningún otro libro, tiene poder para consolar y proporcionar satisfacción. Los cantos de la vida que resuenan en los oídos de muchos son en tono menor. De todos y cada uno de estos maravillosos escritos saltan destellos de inextinguible esperanza. Enfermedades y sufrimientos, dolor y muerte nos rodean por doquier y no hay otro libro que penetre tan profundamente las sombras de la vida con tal confort y bendición. Viene al recuerdo aquella frase admirable de Jorge Fox, el gran zapador de la Sociedad de los Amigos: "Yo ví que había un océano de oscuridad y de muerte; pero un infinito océano de luz y amor fluyo sobre el océano de tinieblas; y en esto yo ví el infinito amor de Dios".

A cada paso el mundo encuentra la evidencia de que la Biblia tiene poder para transformar (o civilizar). El volumen vital de Loring Brace, titulado "Gesta Christi" reafirma en la más convincente forma la conclusión indiscutible de que virtualmente todas las grandes transformaciones y fuerzas influyentes en el mejoramiento de la vida humana, tienen su origen, su motivo y su tiempo en la acción benefactora de los principios, hechos y fuerzas que radican en los escritos originales y únicos de la Fe Cristiana. Sería difícil exagerar la parte vital que la circulación y estudio de la Biblia ha tenido en el adelanto de las partes más atrasadas del mundo. La Biblia es un silente, universal e irresistible misionero de cuya influencia la Iglesia puede siempre y en todas paratos depender. La Religión Bíblica, como el Cardenal Manning, enfatizó, es a la vez el título reconocido y la mejor descripción de la religión del pueblo inglés.

Esta Religión Bíblica consiste, no en ritos ni credos, sino substancialmente en mantener que la Biblia sea leída, en la Iglesia, en la familia y por cada uno en privado. Como ningún otro escrito la Biblia tiene el poder de enriquecer. Jesucristo dijo que El vino para traernos vida y vida más abundante. Ha creado actualmente veintenas de lenguas escritas y ha purificado idiomas corrompidos y degradados. ¿Qué libro es más adaptado para cambiar y desenvolver las facultades reflexivas como la Biblia, libro divino en su origen, original en su pensamiento y sublime en su enseñanza? Es debido a su valor intrínseco el que la Biblia goce de extraordinaria veneración en la cual está la base para el progreso de las multitudes. Cuanto más sea estudiado este libro-manantial de la Figura Central de los

(Sigue en la página 10, Col. 7)

CALENDARIO EVANGELICO

30 de noviembre hasta el 27 de diciembre: Celebración del sexto aniversario de la Iglesia de Cristo (Discípulos) de Santurce. Parada 26½ Avenida Fernández Juncos. Rdo. I. Díaz López. Participarán en esta campaña los Rdos. Florentino Santana, Vicente Ortiz, Rafael Boissén, Rafael Ocasio, Miguel Limardo, F. Colón Brunet, Florencio Sáez.

Los coros de las Iglesias de Naranjito, Presbiteriana de San Juan, Bautista de Río Piedras y del Seminario Evangélico participarán en las diversas actividades.

27, 28 y 29 de diciembre: Tercer Congreso de la Federación de Colegiales Cristianos en la Academia Bautista en Barranquitas.

SERVICIOS POR LA RADIO

La Misión Alianza Cristiana y Misionera trasmite un servicio todos los domingos de 8:30 a 9:00 A. M. por la emisora WIBS de San Juan. Director: Sr. Angel J. Sánchez Villamil. Colaboradores: Rdos. Ismael Ramos, J. Sánchez Padilla, Gilberto Candelas.

Toda correspondencia relacionada con este programa puede enviarse al apartado 3423 en Santurce.

Agradecemos a todos los directores de programas evangélicos por la radio que envíen a esta redacción su horario, nombre de la estación, frecuencia, fecha y toda aquella información de interés en torno a sus programas.

QUIEN ES QUIEN

E. Stanley Jones: Conocido evangelista de fama mundial, quien visitó a Puerto Rico en 1946. Actualmente realiza una jira evangelística por las iglesias evangélicas de Estados Unidos "a favor de la unión federada de todas las denominaciones protestantes. Publicamos su artículo "El Estudio Personal de la Biblia." La traducción es cortesía del Dr. Vicente Mendoza, de Méjico.

(Sigue en la columna 6)

UNIVERSITARIOS EVANGELICOS HOMENAJEARON A LA SRA. RIVERA DE ALVARADO

Acto se llevó a cabo en un hotel de la Capital con asistencia de amigos y simpatizadores.

El discurso principal lo pronunció el Rdo. Domingo Marrero

Un cálido homenaje de solidaridad y de admiración ofreció el lunes 1 de diciembre por la noche la Fraternidad de Universitarios Evangélicos de Puerto Rico a la Sra. Carmen Rivera de Alvarado, en el Hotel New Yorker de la Capital.

Alrededor de 200 amigos y simpatizadores de la señora Alvarado, entre éstos numerosos profesores y estudiantes de la Universidad de Puerto Rico, concurrieron al acto cuyo programa fué radiodifundido por una de las estaciones locales de la radio de San Juan.

Sirvió como maestro de ceremonias el licenciado Hipólito Marcano, presidente de la Asociación de Iglesias Evangélicas de Puerto Rico, quien declaró que en aquellos momentos se ofrecía un homenaje a la señora Rivera de Alvarado "no por la actitud de ella frente a un atropello universitario, pero sí por su actitud frente a la intolerancia religiosa de unos pocos."

Como se recordará la señora Carmen Rivera de Alvarado asumió hasta hace poco el cargo de Directora de la Oficina de Servicios al Estudiante en la Universidad de Puerto Rico. Al crearse recientemente, por el rector Jaime Benítez y con la aprobación del Consejo Superior de Enseñanza, el decanato de Estudiantes para cuya dirección fuera nombrado el señor Félix Luis Alegría, la señora Alvarado renunció su cargo al juzgar que las funciones de dicho decanato eran una duplicidad de las funciones de su Oficina.

Dijo en otra parte de su discurso el licenciado Marcano que a la señora Alvarado se le había atacado por sus creencias religiosas y "no por las razones tontas aducidas, tales como la de que era una supuesta miembro de la organización de los Rosacruces, la de que sostenía el principio de control de la natalidad y la de que había patrocinado cierto concurso de belleza llevado a cabo con fines caritativos.

Momento en que la Srta. Julia Esther Ortiz pre Pérez, en presencia de su Scout Master. Esto tu tropa, bajo los auspicios de la Iglesia Evangéli rá dirigida por el Sr. Antonio Rodríguez, ex-mili el cargo de Sargento, y bajo cuya pericia y co jores adiestradas. (Fotografía

Habló luego el reverendo Miguel Limardo, capellán de los universitarios evangélicos, quien hizo historia de la labor de la señora Alvarado desde que se iniciara en el cargo renunciado recientemente refiriéndose a la homenajeada "no como una funcionaria, sino como la amiga cariñosa y maternal del estudiante pobre."

Consumieron también breves turnos el señor Jorge Luis Landing, en representación del Consejo de Estudiantes; el Rdo. Virgilio González, secretario ejecutivo de la Asociación de Iglesias Evangélicas de Puerto Rico; el señor Samuel Polanco, de la Federación de Colegiales Evangélicos; el señor José A. Benítez, director del periódico universitario "La Opinión"; el señor José Aulet, en representación de la Sociedad de Periodistas Universitarios; el señor Damián Folch presidente del Círculo de Estudios Sociales de la Universidad de Puerto Rico; y el pr Navarro, a c curso princip

El profeso homenajeada los institutos cio que había vocación del curso el orad Carmen Rive cina de Serv censuró fuer nuevo decana economías en el nuevo car Oficina de do metido una t tra una muje fuera de tie el profesor M

La señora siblemente e donde le aco sé Gueits, Di cina de Serv delantó al m el homenaje,

de el número al Ayudante de la Tropa No. 62, Mateo
o lugar el pasado miércoles 26, al instalarse dicha
a Unida de la Calle Marina de Ponce. Esta tropa se-
ar del Ejército de los Estados Unidos, donde ocupaba
ocimientos se espera sea una de las más fuertes y me-
Gutiérrez. Fotograbado "El Día.")

fesor Domingo Marrero
yo cargo estuvo el dis-
l de la noche.

Marrero se refirió a la
como "una heroína de
del Amor y del Servi-
servido más allá de la
deber." Durante su dis-
r elogió la obra de doña
a de Alvarado en la Ofi-
icios al Estudiante, y
emente la creación del
o "cuando se habla de
a Universidad y cuando
o está servido por la
ia Carmen." "Se ha co-
remenda injusticia con-
que sirvió a tiempo y
mpo", concluyó diciendo
rrero.

Rivera de Alvarado, vi-
ocionada en su mesa,
pañaba el profesor Jo-
ector Interino de la Ofi-
ios al Estudiante, se a-
rono para agradecer
manifestando entre otras
cosas lo siguiente, luego de aceptar un regalo que le hiciera la Fraternidad: "Los estudiantes de la Universidad de Puerto Rico formaban ya parte de mi vida diaria. Sus problemas eran mis problemas, sus alegrías eran mis alegrías, sus esperanzas eran mis esperanzas. Jamás me hubiese apartado de ellos en la forma definitiva en que lo hice, si no hubiese tenido la firme convicción de que, de permanecer en un puesto que de hecho quedaba sin funciones, no estaba ya en condiciones de servir al estudiantado universitario desde esa posición."

Dijo en otra parte de su discurso la señora Alvarado, que se sentía afortunada porque tenía a su lado amigos sinceros, un esposo a quien admiraba y quería, "hijos que han rebasado el control de la natalidad" y parientes leales en general. Terminó recitando unos versos escritos por su padre, don Facundo Rivera, hace 30 años, y luego de dedicarle a él aquel homenaje. Este pronunció algunas palabras antes de clausurarse el acto.

TERCER CONGRESO DE COLEGIALES CRISTIANOS

Se celebrará en la Academia Bautista de Barranquitas, 27 al 29 de diciembre

La Federación de Colegiales Cristianos de Puerto Rico, integrada por las Fraternidades de Estudiantes Evangélicos de los colegios universitarios de Río Piedras y Mayaguez, el Instituto Politécnico y las fraternidades de estudiantes evangélicos de las escuelas superiores públicas y privadas de la isla, se reunirá en su tercer congreso anual en los edificios de la Academia Bautista en Barranquitas, P. R. durante los días comprendidos entre el sábado 27 y el lunes 29 de diciembre de 1947.

El programa para los actos que se celebrarán en este congreso estudiantil evangélico está siendo preparado por la directiva y próximamente se dará a la publicidad. Adelantamos que en una de las sesiones el universitario Sr. S. Polanco, rendirá un informe sobre sus impresiones del Congreso Mundial de la Juventud Cristiana en Oslo, al cual asistió como delegado de la F. C. C.

El congreso constituyente de la F. C. C. se celebró hace dos años en los terrenos de McLean entre Bayamón y Comerio. El segundo congreso se celebró en diciembre de 1946 en el Instituto Politécnico.

Al congreso asistirá un grupo de líderes evangélicos quienes participarán en las distintas partes del programa.

QUIEN ES QUIEN

Juan R. Mott: Líder laico; muy conocido por su trabajo entre los estudiantes. Premio Nobel de la Paz.—Ex-Presidente del Concilio Mundial de Iglesias.—Publicamos su artículo "La Fuente de la Vida, reproducido de "El Evangelista Colombiano."

Suscríbase a:
"Puerto Rico Evangélico"

Lo máximo en lo Mínimo.

SINTESIS

W. F. Santiago.

Conocimos en la UPR. una buena amiga llamada **Carmen Rivera de Alvarado.** El Centro Universitario Católico la bautizó como **Rosa Cruz.—Fueron más....** Fueron varias las personas que enviaron contestaciones a nuestro concurso pasado. Entre ellos los amigos **Tomás Cintrón** de Humacao, **Sonny Santana,** de Santurce, **Benito Massó Jr.** de Ponce y **Rafael Carrillo Miranda** de Humacao. —**Ismael Montañez, Jr.** es el segundo hijo del compañero Montañez Brugueras, quien está pastoreando la Iglesia Bautista de Barranquitas. —**Juan Lajara,** dominicano graduado de nuestro Seminario, posiblemente trabaje con la Iglesia Metodista de Puerto Rico.—El **Rdo. G. Candelas,** regresará a la isla para hacerse cargo de la Iglesia A. C.M. de Villapalmeras.—**Hay Predicadores que cruzan la Isla para predicar un sermón y no cruzan la calle para oir lo de un compañero.**—¿Sabía usted que 25 mujeres estuvieron trabajando mil novecientas horas para pegarle un millón de perlitas al traje de la Princesa Isabel? —**El asunto palpitante ante el pueblo americano es si tan pocos perderán tan pronto la paz por la cual tantos pelearon tanto.**—El **Rector A. F. Webber** saldrá para Estados Unidos a mediados de diciembre y regresará a la Isla el 10 de enero. —**Por sus libros los conoceréis..... Libro de cheques, libro de notas, libro de direcciones y libro de recetas.**—El Colegio de Trabajadores Sociales de Puerto Rico ofreció un homenaje al escritor **A. Díaz Alfaro,** con motivo de su libro **"Terrazo."**

TAL PARA CUAL

Por Guillermo Cotto-Thorner.

"La quinta columna más peligrosa que existe en los Estados Unidos es el clero romano y sus fanáticos."

La prensa de los Estados Unidos está caldeando el ambiente y preparando al pueblo mentalmente para una guerra con Rusia. No hay diario ni revista, ni folletín de mala muerte que en tonos alarmantes no traiga artículos inflamatorios contra Rusia. Existe la impresión de que en la nación predomina un celo democrático tan acrisolado que el deber patrio así nos empuja hacia esa defensa abierta de nuestros valores ciudadanos, y que por lo tanto es imperativo que enfilemos toda nuestra artillería gruesa hacia la Europa oriental. Lo que se le escapa a muchos, pero no a todos, es que la fuerza primordial que impulsa esta campaña antisoviética es en sí otra fuerza totalitaria con caracteres aún más peligrosos y temibles.

La Iglesia Romana que en sus comienzos en este país estaba compuesta mayormente por inmigrantes pobres, se ha aliado a la reacción capitalista, ha comprado conversiones, y ha jugado una serie de farsas muy astutas, postulándose por cuenta propia como "la defensora del cristianismo" y la directora de la vanguardia anti-comunista. Sin embargo el más superficial análisis de la historia nos revelará al instante que la dictadura romana es más desastrosa que cualquier otra dictadura porque pretende subyugar al hombre en términos de bastardas sanciones espirituales.

Y así tenemos que hoy por hoy, en los Estados Unidos el grito más fuerte contda el comunismo viene precisamente del clero romano, representativo de otro punto de gravitación totalitaria que esta vez no se llama Moscú sino El Vaticano. Es la vieja lucha por el poder sintetizada admirablemente en aquello de "quítate tú pa' ponerme yo." Los ataques básicos que la iglesia romana hace al comunismo, desde el ángulo político son precisamente aquellos que todo ciudadano liberal tiene que hacerle a la misma iglesia de Roma.

El 15 de diciembre del 1791 entró en vigor lo que se conoce como el Acta de Derechos (Bill of Rights) formando parte de las primeras enmiendas añadidas a la constitución nacional. El primer artículo de esta Acta de Derechos dice que el Congreso no pasará ninguna ley para establecer religión alguna, ni para limitar el ejercicio de ninguna religión. El mismo artículo dice que el Congreso no pasará ninguna ley limitando la libertad de palabra, prensa o asamblea. Si bien es cierto que si en este país se estableciese un regimen como el de la Rusia Sovietica este artículo sería derogado, no habria menos que esperar si por desgracia este país cayera en manos del clero romano.

La Iglesia Católica predica y enseña en sus escuelas parroquialese el precepto anti-democrático de la unión de la iglesia y el estado; está en contra de la libertad religiosa (y cuando se pronuncia a este efecto se refiere única y exclusivamente a su propia libertad religiosa); está en contra de la libertad de prensa (de ahí el Indice y la censura); está en oposición a la libertad de asamblea; y abiertamente ataca la escuela apública.

A nuestro modo de ver, la quinta columna más peligrosa que existe hoy por hoy en este país es el clero romano y los millones de fanáticos que lo respaldan. Del mismo modo que un marxista de "clavo pasao" no puede encajar en el marco de nuestras tradiciones y principios constitucionales, tampoco ningún católico hecho y derecho, con sus lealtades divididas, jamás podrá ser un buen súbdito de esta nación que, a pesar de sus imperfecciones, es la nación de una sustancia democrática más acabada sobre el planeta.

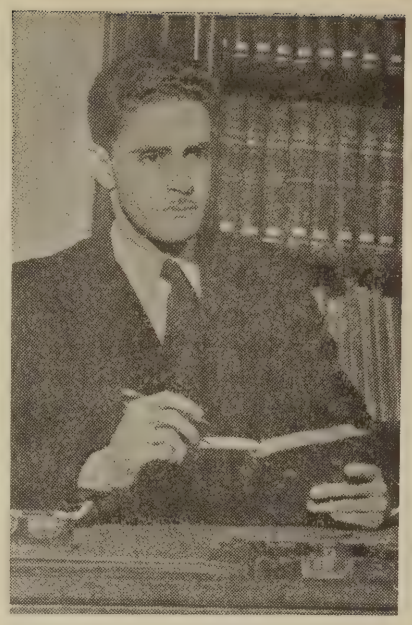

AUTOR

(Viene de la página 7)

Tiempos y de la Eternidad, cuanto más sea comprendido y obedecido tanto más rápidamente avanzará la civilización.

La Biblia también tiene el maravilloso poder, la imperativa necesidad de los tiempos presentes, de unificar. poder para afianzar la buena voluntad y legíticas relaciones entre las naciones. Es un hecho contundente que la legislación internacional es producto de las Naciones Cristianas. Paz y buena voluntad entre los hombres y las naciones, son el ideal y propósito de Cristo y su Doctrina. El hecho real de que la Sociedad Bíblica haya impreso la Biblia en tántos cientos de lenguas y dialectos es en sí mismo una demostración de la unificadora y notable influencia de la Biblia. Y más impresionante es aún el hecho de que es esencial de la oración de Nuestro Señor es, que sus seguidores sean uno y así poder alcanzar el climax apologético, que el mundo pueda creer. Es esencial de Cristo y su Evangelio el ser universal. En crescendo, pues, la fe ha venido a ser la salvaguarda de la Unidad Cristiana y del genuino proceso ecuménico.

Es la Biblia la fuente capital de la vida espiritual. Es el libro inmortal "Los cielos y la tierra pasarán, mas mis palabras no pasarán jamás,.

(De La Biblia en América Latina)

REGRESA

El 28 de noviembre salió con su familia de regreso a la Isla para asumir el pastorado de la Iglesia Alianza Cristiana y Misionera de Villa Palmeras, el Rdo. G. Candelas.

Estará domiciliado en el número 603 de la Calle Nin, a la orden de sus hermanos y compañeros.

INFORMACION EVANGELICA

INFORMACION EVANGELICA UNIDA.

PROGRAMA

de la Décimo-Octava Asamblea Anual de la Iglesia Evangélica Unida de Puerto Rico

Se celebrará en la ciudad de Juana Díaz, durante los días del 20 al 23 de enero de 1948.

Lema: "El reino de los cielos se hace fuerza, y los valientes lo arrebatan." Mateo 11:12)

Martes día 20.—Por la tarde

2:30 Reuniones Regionales.

7:30 Gran servicio de apertura. Rdo. José Vilar.
Sermón. Rdo. Cruz A. Suárez. Pres. de la Asamblea.

Miércoles día 21.—Por la mañana

8:30 Solemnidad de la Santa Cena. A cargo del Rdo. Harry E. Zech. Asistido por los Rdos. Gilberto Robles, Ramón Morales Vega, Plácido Vázquez, Eulogio Echevarría.

9:00 Lectura de la lista de delegados. Lectura del Acta anterior. Informe del Concilio Ejecutivo. Informe del Tesorero. Lectura de Correspondencia. Designación del Comité de Nombramientos. Nombramiento de Comités Temporeros. Presentación de nuevos obreros. Informe de las Iglesias. Los delegados. (Nota: Se suplica a los delegados se ajusten al tiempo de 3 minutos cada uno, trayendo sus informes escritos.

12:00 Clausura de la sesión.

Por la tarde

1:30 Servicio devocional. Srta. María Robles.

2:00 Tema: La Iglesia frente al Mundo Actual. Dr. Florencio Sáez.

2:30 Discusión general acerca del tema anterior.

3:00 Conferencia: Problemas de Alimentación. Por la Dra. Esther Seijo.

4:00 Reunión de los Comités Permanentes.

Por la noche

7:30 Servicio de adoración. A cargo del Comité de Música. Cantará el Coro de la Iglesia de la calle Marina, Ponce. Sermón. Rdo. Miguel Limardo Castillo.

Jueves día 22.—Por la mañana

8:30 Servicio devocional. Sr. Antonio Rivera Rodríguez.

9.00 Informe de las Instituciones: Hospital "Ryder". Puerto Rico Evangélico. Seminario Evangélico. Pastor Universitario. Aso. de Iglesias Evangélicas. Proyecto Zalduondo. Sociedad Bíblica.

10:30 Tema: Como Usar el Poder de la Oración en el Momento Actual. Rdo. Serafín García.

11:00 Discusión general acerca del tema anterior.

11:30 Reunión de los Comités Permanentes.

12:00 Clausura de la sesión.

Por la tarde

1:30 Servicio devocional. Sr. Angel Luis Jaime.

2:00 Informes de los Comités Permanentes.

5:00 Clausura de la sesión.

Por la noche

7:30 Servicio de alabanza. A cargo del Comité de Música. Cantará el Coro de la Iglesia Menonita de la Plata. Sermón Evangelístico, reverendo Narciso Solero.

Viernes día 23.—Por la mañana

8:30 Servicio devocional. Rdo. Salvador Vélez.

9:00 Informe del Secretario de Estadísticas. Informe del Comité de Nombramientos. Elección de funcionarios y Comités. Designación del sitio para la próxima Asamblea. Informe de los comités temporeros. Negocios misceláneos. Servicio de consagración e instalación de la nueva oficialidad. Dr. Charles I. Mohler.

12:00 Clausura de la Asamblea.

Rdo. Cruz A. Suárez,
Pres. Asamblea.

Nota especial: Se venderá el Himnario de la Asamblea a cada delegado u obrero, a razón de 3 centavos el ejemplar. Venga preparado para comprar el suyo y haga buen uso del mismo durante la asamblea y en su campo de labor. Se solicita de todas las Iglesias el nombre y sexo de los delegados antes del 10 de enero. A partir de esa fecha no nos hacemos responsables de su hospedaje.

José Vilar, Pastor.

A las Sociedades de Damas de la Iglesia Evangélica Unida del Distrito Sur.

¡Salud compañeras! Tengo mucho placer en saludarles, deseándoles a la vez ricas bendiciones del Señor en la gloriosa tarea que ustedes y nosotras llevamos en pro del reino.

Deseo mostrarles mi gratitud por el alto e inmerecido honor que habeís conferido al exaltarme a la presidencia de nuestra bendita organización de Damas. Estoy segura que tanto la Directiva como cada sociedad nos damos exacta cuenta de la grave responsabilidad que descansa sobre nosotras en hacer nuestra parte para el adelantamiento de la obra Evangélica en Puerto Rico. "Dios primero mi prójimo segundo y yo tercero", será un magnífico lema para que con sacrificio y amor cristiano vayamos adelante en la obra para la cual el Señor nos ha llamado.

No hay duda que estamos atravesando por tiempos muy difíciles y por lo tanto la tarea es dura.

Pero si con fe y entusiasmo vamos adelante como "mirando al Invisible", no hay duda que seremos "más que vencedores".

¡Firmes y Adelante!

Rosita R. de Romero.

TALLABOA

Bodas: En la noche del quince del mes de noviembre y ante una nutrida concurrencia, unieron sus vidas en el vínculo matrimonial, la joven y culta señorita Margarita Irigoyen, miembro fiel de nuestra Iglesia y el correcto caballero Pedro Tarrats. La ceremonia se llevó a efecto en la Iglesia Evangélica Unida de Tallaboa y oficiando en la misma el Rdo. Eulogio Echevarría, Pastor de la Iglesia. El acto revistió gran solemnidad y lucidez. Sus amistades todas se disputaban el privilegio de ser los primeros en estrechar sus manos y desearles toda clase de bienaventuranzas y felicidades a los jóvenes desposados.

Gozan estos jóvenes de una gran popularidad y aprecio, la cual quedó plenamente demostrada en la recepción nupcial que sus amistades le dispensaron en su honor. La joven pareja fijará su residencia en la Barriada Juan Morell Campos de Ponce, donde se ponen a la disposición de sus amistades. Reciban Margarita y Pellín, como cariñosamente le llamamos a él, nuestros parabienes.

Bendiciones para el nuevo hogar de estos hermanos.

Minina Bauzá,
Corresponsal

SONADORA- CEIBA

El lunes 10 de noviembre, y en el hospital municipal de Naguabo, durmió en Cristo nuestra fiel hermana doña Paula Munet de Nazario. Fué la extinta hermana, presidenta de la Sociedad de Damas de la congregación de la Iglesia Evangélica Unida de Sonadora y una inspiración para toda la Iglesia y comunidad, por lo cual lamentamos tan sensible pérdida. Nosotros perdimos pero el cielo ha ganado una redimida mas que se ha unido a la gran congregación de los que han dejado sus pobres vestiduras terrenales para vestir las ropas blancas y tomar la simbólica palma en sus manos, para alabar al Señor.

El servicio funeral se celebró en el hogar de nuestro hermano don Bruno Rodríguez en Naguabo y bajo la dirección de los Rdos. Narciso Solero y M. Martínez Rechani.

Nuestro sincero pésame para su esposo don Evaristo Nazario, sus hijos y demás familiares, y que los consuelos del Señor no les falten en tan críticos momentos.

Santiago Sánchez,
Corresponsal.

Bo. MACHUELO- PONCE.

Con motivo de su independencia de la iglesia de la Marina de esta ciudad de Ponce como madre espiritual, la iglesia del barrio Machuelo celebró el día 7 de noviembre su servicio de iniciación auspiciado por el comité de distrito Sur de nuestra misión.

Los devocionales estuvieron a cargo del Rdo. José A. Luciano. El mensaje de la ocasión por el Rdo. José Vilar. Las ceremonias de instalación por los Rdos. Antolín Castillo y Harry E. Zech.

El Rdo. Domingo Franceschi tuvo breves palabras como pastor de nuestra madre iglesia en donde continuába paniéndose a la disposición de esta iglesia para el mayor crecimiento de ella y de la obra de Dios. La que agradecemos con simpatía.

La mayor parte de los cánticos fueron por el coro de la Marina dirigido por el entusiasta joven Wilfrido Jiménez Pantoja.

Regalos de nuestra madre iglesia.

Un órgano: El que acompañó con su música los cánticos durante la celebración del acto tocado por la Sra. Felisa Torres.

Un documento: En manos de nuestro pastor fué entregado un documento por la Sra. Sunchita Bracer que le hiciera la Sociedad de Damas "Mensajeras de la Luz" en demostración de cariño y simpatía hacia él.

Gratas Visitas: Estuvieron representadas las siguientes iglesias algunas por sus pastores y otras por varios hermanos. Iglesia Bautista de la calle Bértoly, Iglesia Evangélica del Nazareno, Iglesias Evangélica Unida de la calle Unión, Juana Díaz, Villalba, Guayanilla y Sabanetas. Además un nutrido grupo de la comunidad.

Damos las gracias a todos los que de una manera u otra cooperaron para la mayor lucidez del acto.

Oficialidad de la Iglesia: Pastor Sr. Alfredo Santiago; Secretaria, Srta. Carmen Rivera; Tesorera, Srta. Ana Santiago.

Guías Espirituales: Sra. Francisca Rodríguez, Sr. Zoilo Rodríguez.

Escuela Bíblica: Superintendente, Vicente Feliciano; Secretario Ismael Rodríguez; Tesorera, Ana Santiago. Maestros: Párvulos: Srta. Edith Rivera; Primarios, Sra. Virginia de Santiago; Intermedios: Srta. Carmen Rivera; Jóvenes y Adultos, Sr. Alfredo Santiago.

Sociedad de Esfuerzo Cristiano: Presidente, Ismael Rodríguez; Vice-Presidente, Timoteo Rodríguez; Secretario Vicente Feliciano; Tesorera, Raquel Ortiz. Consejeros: Sr. Alfredo Santiago, Sr. Zoilo Rodríguez.

Junta Prudencial: Alfredo Santiago, Vicente Feliciano, Ismael Rodríguez, Carmen Rivera, Ana Santiago, Francisca Rodríguez, Zoilo Rodríguez.

Carmen Rivera,
Secretaria de la iglesia.

INFORMACION BAUTISTA

PLAYA DE PONCE

En la mañana del domingo 12 de octubre de 1947 nuestra querida hermana Santiago de Ayala obsequió a su esposo, el hermano Cecilio Ayala, con una preciosa niñita que responderá al nombre de Aurea Esther. Felicitamos a Cecilio y Ana por la bendición que significa para su hogar el advenimiento de la primogénita, y pedimos al Señor su dirección para ellos en los años venideros.

Nuestro Pastor Enfermo: Desde hace algunos días nuestro pastor, Rdo. Roberto Navarro, se encuentra enfermo. Debido a la necesidad de un buen descanso ha dejado temporalmente la dirección de la obra en la Playa para trasladarse al Bo. Tibes de esta Municipalidad de Ponce, donde se encuentra actualmente junto con su esposa. Rogamos a todos los hermanos de la isla le recuerden en sus oraciones para que el Señor le restaure pronto de manera que pueda reintegrarse a sus labores en la Viña del Señor.

Juan Ortiz Bermejo,
Corresponsal.

INFORMACION METODISTA.

El Rdo. Tomás Pereles pastorea la Iglesia Metodista Grace de Habla Hispana.

Bajo los auspicios de la "New York City Mission" y en colaboración con la Iglesia Metodista el Rdo. Tomás Pereles ha sido encargado del trabajo pastoral en la parte oeste de la ciudad.

El Rdo. Tomás Pereles comenzará estudios post-graduados en el Seminario Drew en Nueva Jersey en el próximo semestre.

El Dr. Roy L. Smith visitará a Puerto Rico

El Dr. Roy L. Smith, director de la revista Christian Advocate visitará las iglesias metodistas de Puerto Rico acompañado del obispo Flint durante la semana antes de la celebración de la Conferencia Anual Metodista.

CAGUANAS, UTUADO.

Sensible Fallecimiento. Falleció el 11 de octubre pasado la señorita María Vázquez, hermana de don Inocen-

cio Vázquez, recientemente fallecido también en esta comunidad. Antes de su fallecimiento, al visitarle el pastor en su lecho de enferma, pidió que le leyeran el Evangelio y oraran con ella. Luego llamó a su sobrina y le indicó que entregara al pastor una ofrenda de $10.00 que había guardado para la capilla que pronto se erigirá en este sitio. Murió como una verdadera creyente, mostrando una gran tranquilidad y paz espiritual en medio del dolor.

Grata Visita. Recientemente nos visitó el superintendente H. M. Hilliard y el doctor Vernon Middleton, secretario ejecutivo de la Junta de Misiones Domésticas de la Iglesia Metodista en Estados Unidos. Visitaron las capillas de Angeles y Caguanas.

Templo Metodista en Playa de Ponce.

PLAYA DE PONCE

El Coro de la Marina: El día 12 de octubre nuestra iglesia tuvo el placer de escuchar el Coro de la Iglesia Evangélica Unida de la Calle Marina de Ponce. Todo el servicio estuvo a cargo de estos buenos hermanos, dirigidos habilmente por Wilfrido Jiménez Pantoja. Estuvo con nosotros el Rdo. Domingo Franceschi, Pastor de dicha iglesia, además un buen número de hermanos acompañó el Coro en su visita a nosotros.

Predicador Visitante: El día 19 de octubre nuestra iglesia tuvo el privilegio de escuchar la palabra de Dios predicada por el seminarista dominitano Alfonso López. Muy complacida quedó la congregación por tan interesante mensaje, que fué el primero que predicara en nuestra tierra.

Liga de Temperancia: La noche del 24 de noviembre quedó organizada una Liga de Temperancia en nuestra iglesia. Tuvimos con nosotros a la Sra. Rivera, Presidenta de ese organismo en Puerto Rico. Después de escuchar su palabra aautorizada elegimos la directiva de nuestra Liga de Temperancia. Presidenta Ursula Rodríguez; Vice-Presidenta, Priscila Santana; Secretaria, Matilde Collado; Tesorera, Estebanía Jiménez. Hay mucho entusiasmo con relación a esta nueva organización en nuestra iglesia.

Día de Acción de Gracias: Jubilosamente fué celebrado este día por nuestros hermanos. Un gran servicio matutino fué celebrado para comenzar las actividades del día. Por la noche tuvimos la apreciada visita de varios hermanos de la iglesia Metodista de Ponce, y el mensaje de la ocasión nos lo trajo el Rdo. George Richardson, quien fuera mucho tiempo ha Pastor de nuestra iglesia y muy querido en esta Playa de Ponce.

Juventud Metodista: Nuestra Fraternidad de Jóvenes celebrará la Semana de la Juventud Metodista, actividad esta auspiciada por La Fraternidad Insular de Juventudes Metodistas.

Nuestra actividad dará comienzo el domingo 14 y terminará el día 21 de diciembre con un servicio en nuestro templo. Todas las actividades de esta semana estarán a cargo de nuestros jóvenes.

Rdo. W. Fred Santiago
Pastor

INFORMACION PRESBITERIANA

ENSENADA.

Fué organizada en esta iglesia la tropa de escuchas número 49 bajo el mando del Sr. Alejandro Méndez. En ocasión al otorgamiento del primer certificado a cada escucha, la sociedad de Esfuerzo Cristiano hizo un homenaje a todos los graduados de la iglesia, que quedó muy lucido. La nueva directiva de los jóvenes está dirigida por el joven José Almodóvar, secundado por Luis M. Castro en la vicepresidencia, Carmen J. Toro en la secretaría, Andreíta Villa en la tesorería y Luis Ortiz como secretario corresponsal.

Esta iglesia está siendo pastoreada con gran entusiasmo por el Rdo. José Aracelio Cardona. El Rdo. Almódóvar, nuestro anterior pastor, dirige ahora la congregación en Guánica.

Luis Ortiz

AGUADILLA HIGUEY

La Fraternidad Westminster está funcionando en esa iglesia. Las cuatro comisiones están en actividad, luchando cada una por presentar el programa estrella del mes, y ser la primera en asistencia y en ofrenda. El Concilio Westminster está presidido por el dinámico joven José Hernández, y está listo a desarrollar todos los planes de la constitución para que el funcionamiento de la Fraternidad esté de acuerdo con los postulados y requisitos de esta organización. Se está estudiando el Presupuesto de la Juventud por la Comisión de Mayordomía con miras a iniciarlo el próximo año eclesiástico que comienza en enero. La Comisión de Fe y Vida ha presentado un programa devocional de gran vigor espiritual, a la vez que novedoso. Los muchachos del grupo de Compañerismo han delineado un programa de recreación hasta enero. Hasta la fecha el grupo de Avance Cristiano es el que más exito ha tenido en aumentar la asistencia, haciendo honor a sus objetivos.

SAN JUAN.

El jueves 30 de octubre fué licenciado para predicar el Evangelio de acuerdo al ritual de nuestra iglesia el joven graduado del Western Seminary de Pennsylvania Franklin D. Montalvo. El acto fué sencillo y so-

lemne. El sermón de la noche estuvo a cargo del propio licenciado Montalvo, que pasó luego a contestar las preguntas reglamentarias de licenciatura y ceremonial, dirigido por el Moderador del Presbiterio, Rdo. Víctor Colón Bonet. El coro de la Iglesia local amenizó el acto. Participaron también los Rdos. Rivera Vives y Archilla Cabrera, y el Sr. Rafael Cruz. El licenciado Franklin Montalvo es hijo del prominente abogado recientemente fenecido don Francisco Montalvo Guenard, de Cabo Rojo, y trabaja actualmente como director interino de la obra religiosa en el Hospital Presbiteriano.

Varias: El 19 de noviembre pasado se celebraron las Convenciones de Distrito de las sociedades de Jóvenes. La Unión de Aguadilla se reunió en la iglesia de Montaña. Los programas de ambas uniones giran alrededor de la participación de nuestra juventud en el programa de Nueva Vida de la Iglesia Presbiteriana en Puerto Rico.

En Islas Vírgenes estuvo varios días el Dr. Santiago Cabrera acompañando al misionero Dr. Lehman, visitando la obra evangélica en aquellas islas.

El Presbiterio de Puerto Rico acordó cambiar el orden de sus reuniones anuales para adaptarse al cambio en el año eclesiástico. La primera de sus nuevas reuniones será la segunda semana de enero y durará cinco días. Desde entonces se celebrará una sola reunión al año en la misma fecha. La iglesia de Mayaguez Arriba recibirá este primer Presbiterio de 1948.

Samuel J. Vélez Santiago,
Redactor.

GUACIO

Nació el primogénito de los esposos Harbison, un ruidoso muchacho de 8 libras 2 oz. y 22 pulgadas que responde al nombre de Stanley Howard Harbison. Felicitamos calurosamente a los jubilosos papás.

Recientemente llegó la familia completa de Dod, nuestro ministro agricultor. Su gentil esposa y cuatro risueños chicuelos se han adaptado con optimismo al típico ambiente campestre de esta institución.

Convenciones de Jóvenes. La Iglesia Presbiteriana de Montaña recibió el día 19 de noviembre a los esforzadores del distrito de Aguadilla. El mismo día los de Mayaguez se dieron cita en la Iglesia de Mayagüez Marina. Las deliberaciones en ambas convenciones giraron alrededor de la participación de la juventud en el movimiento de Nueva Vida. El día de Acción de Gracias se reunía en San Juan la Unión de Distrito de la capital, con un programa variado e interesante.

AGUADA.

El Día de la Reforma fué celebrado en esta Iglesia con la actividad especial que ya se ha hecho tradicional aquí. Cientos de personas llenaron el templo para presenciar un drama de la Reforma basado en la vida de Lutero. Los modernos amplificadores y sistema de trasmisión de nuestro templo fueron muy útiles para la presentación eficaz de los efectos de sonido.

Progresan los planes para la edificación de nuestro edificio de Educación Religiosa. El Rdo. Bernart y la Junta de Síndicos activan la preparación de diseños junto a los ingenieros para dar comienzo cuanto antes a la obra tan necesitada en este pueblo.

HIGUEY.

Ya no es necesario visitar aquí los sábados para que la Escuela Bíblica se vea llena a capacidad. El nuevo curriculum iniciado en octubre hace que cada alumno venga con intenciones de trabajar y estudiar cada domingo. La asistencia ha aumentado consistentemente sin una sola baja desde que el sistema empezó. Intermedios y juveniles llenan libretas con las lecciones aprendidas, Primarios y Principiantes usan hermosos "scrap-books' y libros. Ya se ha hecho necesario planear para aumentar el equipo de sillas y mesas. La clase de juveniles ha crecido tanto que ha sido necesario hacer dos de ella. A pesar del sarango y los juegos de pelota, la asistencia sigue subiendo.

NOTA DE GRATITUD

Deseo expresar mi más profunda gratitud a todos los hermanos, hermanas e iglesias que me escribieron mensajes de consuelo e inspiración y que oraron por mí con motivo al accidente que sufrí el 29 de junio, junto a mi púlpito, cuando iba a predicar mi primer sermón a mi iglesia, después de haber sufrido una operación en Doctors Hospital. Todavía no estoy completamente restablecido, pero estoy en vías de restablecimiento completo. Ya estoy yendo a la iglesia y predicando sentado, como, algunas veces, predicaba el Maestro. San Juan nos dice que "en lugar donde fué crucificado el Señor había un jardín." Juan 19:41. En mí calvario hubo tambien un jardín, cuyas flores perfumadas fueron vuestros cordiales mensajes de amor y vuestras sentidas oraciones. Gracias, muchas gracias mis amados hermanos.

H. Cotto Reyes.

Naturola
ES MEJOR
MARCA REGISTRADA

UN BUEN SIROP PARA UN BUEN REFRESCO.
PARA TODOS LOS GUSTOS, A CUALQUIER HORA

Fabricante: LUIS V. PINO
Calle 11 número 604 — Teléfono 2-4081, Bo. Obrero, Santurce, Puerto Rico

ESCUELA BIBLICA

Redactor, Rdo. José A. Luciano.

Lección para el 28 de diciembre de 1947.

Tema: El Eternal Gobierno de Dios. Apocalipsis 21:1-7; 22-27.

Lectura Devocional: Salmo 145: 1-13.

Texto Aureo: Tu reino es reino de todos los siglos, y tu señorío en toda generación y generación. Salmo 145: 13.

Tiempo y lugar: Juan escribió el Apocalipsis a fines del primer siglo. Recibió la revelación narrada en la Isla de Patmos.

INTRODUCCION

Ante la incertidumbre de los hombres y sus gobiernos establecidos en el mundo, con tanta discordia interna en los pueblos y tanta amenaza de guerra en el exterior sólo queda una esperanza, el gobierno eterno de Dios. Como cristianos debemos prepararnos en este mundo en el cual somos extranjeros para gozar de las bendiciones que nos esperan.

BOSQUEJO

I. Algunas características del gobierno eterno de Dios. Rev. 21:1-7.

1. Compañerismo sin necesidad de recurrir al pecado. En el mundo se cree que para que haya compañerismo y amistad es menester que los hombres sean compañeros de vicio. 2. Compañerismo sin distinción. No habrá separación por motivos sociales o de razas. 3. No habrá tristeza en el reino de Dios. 4. El enemigo más grande del hombre, la muerte, no existe allí. 5. La derrota no se conoce en el gobierno de nuestro Dios. 6. No hay pobreza en el reino de los cielos, Dios es el proveedor.

II. La gloria del gobierno eterno de Dios. Versículos 22-27.

1. La gloria del Señor. No es necesario templos donde adorar. 2. La gloria de Cristo. Cristo será la luz que alumbra. 3. La gloria de los pueblos. Los reyes del mundo depondrán sus glorias ante la gloria de Dios y del Cordero.

APLICACION

La esperanza de disfrutar de un reino como el que nos promete el Señor y el cual fuera revelado a Juan en la isla de Patmos nos debe alentar para soportar las pruebas de este mundo, enfrentarlas a las adversidades con valor, mantener firmes nuestras convicciones y defenderlas con valor perseverando hasta el fin, porque es menester "ser fieles hasta la muerte", si es que queremos obtener la corona de vida.

Lección para el 4 de enero de 1948.

Un feliz y próspero año nuevo les desea a todos el redactor de esta columna.

Tema: Creencias Vitales. Juan 20: 30-31; Hechos 16:11-15; 1ª Timoteo 4: 16; I Juan 5:1-5.

Lectura Devocional: Hebreos 2:1-4.

Texto Aureo: Todo aquel que cree que Jesucristo es el Cristo, es nacido de Dios: y cualquiera que ama al que ha engendrado, ama también al que es nacido de él. I Juan 5:1.

INTRODUCCION

La creencia de los hombres determinan su conducta y el carácter y la forma como han de cumplir con sus deberes y hasta su destino depende de lo que creen. Pueblos que no creen en Cristo revelan en su forma de vida la obscuridad que les cerca. No importa cuan bonitas sean las ideas filosóficas que algunos pueblos sustentan y cuan grande sea su pretención intelectual la misma vida del pueblo revela que aparte de Cristo solo hay superstición y distinciones, raciales y sociales.

BOSQUEJO

I. Para que fué escrita la Biblia. Juan 20:30-31.

1. Para que creamos en Cristo como nuestro Salvador. 2. Para que creyendo en su mensaje tengamos vida en nombre de Cristo.

II. Como una iglesia fué organizada. Hechos 16:11-15.

1. La organización de la iglesia de Filipos fué el resultado de la creencia y la obediencia. 2. Todo creyente debe ser bautizado. Esta es una enseñanza que se desprende de la organización de la iglesia en Filipos.

III. Todo cristiano debe ser fiel a las enseñanzas de la Biblia.

Las Sagradas Escrituras son el mejor medio regulador de la vida.

IV. Quien y con quien se puede conquistar el mundo. 1ª Juan 5:1-5.

1. Con la fe en Cristo seremos con-

quistadores. 2. Otra práctica para ser conquistadores es el amor. 3. Un medio eficaz para alcanzar la victoria es la obediencia.

Lección para el 11 de enero de 1948.

Tema. Lo que Sabemos Acerca de Dios. Isaías 40:28-31; Juan 14:8-14.

Lectura Devocional: Salmo 33.

Texto Aureo: Empero sin fe es imposible agradar a Dios; porque es menester que el que a Dios se allega, crea que lo hay, y que es galardonador de los que le buscan. Hebreos 11:6

Tiempo y lugares: El libro de Isaías fué escrito en Jerusalén por el año 700 A. C. Los acontecimientos narrados por Juan sucedieron el jueves 6 de abril del año 30 y en la ciudad de Jerusalén.

INTRODUCCION

Nos encontramos a menudo con infinidad de ideas erroneas que los hombres se han formado acerca de Dios. Son muchos los que alegan creer en Dios pero al preguntarles si le conocen no saben que contestar. ¿Como podemos creer en un dios que no conocemos? Es por esa causa que la vida de muchos no concuerda con su creencia en Dios. Dios no ejerce ninguna influencia en tales vidas.

I. Dios es nuestro creador y de todo cuanto existe. Isaías 40:28-31. 1. Nuestro Dios es omnipotente y omnisciente. Versículo 28. 2. Dios es nuestra fuente de poder y aliento para los que en El esperan. Versículos 29-31

II. Dios, el Padre celestial. Juan 14:8-14.

1. Dios se revela como nuestro Padre en Cristo. Versículos 8-11. 2. Al recibir y creer en Cristo estamos rebiendo a Dios como Padre. Vers. 12. 3. Por Cristo tenemos acceso al trono de Dios. Versículos 13-14.

24 REGALOS $1.00

UNA SUSCRIPCION ANUAL A:

Cuando usted regala una suscripción anual de la revista PUERTO RICO EVANGELICO, está presentando 24 regalos, uno cada quince días. Cuatrocientas diez páginas de amena e instructiva lectura durante todo un año es un regalo que sus amigos sabrán apreciar. Consulte al Pastor Evangélico de su comunidad para ordenar sus suscripciones-regalos.

MAS INTERESANTE QUE ANTES

Al comenzar el nuevo año de 1948, Puerto Rico Evangélico aparecerá con una portada distinta, nuevas secciones, interesantes colaboraciones de la isla y el extranjero y abundante información gráfica de la obra evangélica en Puerto Rico.

USTED Y SUS AMIGOS

gustarán de Puerto Rico Evangélico en el próximo año. Consulte al Pastor Evangélico en su pueblo hoy mismo.

PUERTO RICO EVANGELICO

Apartado 1707—Teléfono 723—Comercio 89, Ponce, Puerto Rico

Puerto Rico
Evangélico
1912

SUMARIO

EDITORIALES

El Espíritu de la Navidad.

Cuento de Navidad: Santa Clo va a la Cuchilla.
Por A. Díaz Alfaro.

Cómo se Escribió: "Noche de Paz, Noche de Amor"

La Navidad de una Huérfana.
—Por María de Ihlow.

Oh Aldehuela de Belén!
—Por Dámaris.

Meditación de Navidad.
—Por I. Díaz López.

La Navidad en El Arte.
—Por M. Dalmau Blanco.

Secciones Permanentes
Poemas
Caballeros Evangélicos
Síntesis
Cartas
Información Evangélica
Escuela Bíblica
Noticias del Mundo Religioso

Felices Pascuas y Próspero Año Nuevo

"PUERTO RICO EVANGELICO" DESEA A SUS LECTORES UNAS NAVIDADES CRISTIANAS Y UN NUEVO AÑO DEDICADO AL SERVICIO DEL REINO DE DIOS

Año XXXVI Ponce, P. R., 25 de diciembre de 1947. Número 10

POEMAS . . . . . .

EL TEMPLO EN NAVIDAD

En Navidad el templo refleja misticismo,
y es voz que repercute en oídos del creyente:
las almas en su altar miran del Cristianismo
las simbólicas luces de paz del penitente.

Al corazón que anhela comunión y optimismo
brinda recogimiento su evangélico ambiente;
y al invadir sus naves se olvida de sí mismo.
Y ahora prosternado con devoción ferviente.

En Navidad el templo tiene el santo cariño
y el recuerdo más grato del histórico Niño
que por amor al mundo trajo su bendición;

y bajo la influencia de sus puras bondades
palpamos satisfechos las grandes realidades
que hacen la fe posible y actual la rendición.

José Espada Marrero.

LOS REYES MAGOS

Mañana es el 6 de enero
y vienen los Reyes Magos.
¡Qué alborozado está el viento!
¡Qué alegres están los pájaros!
Los Reyes llegan más tarde
porque viajan cabalgando
sobre sus caballos árabes,
o en apacibles camellos
y vienen atravesando
anchos bosques y desiertos
y los mares van cruzando
en un barco pequeñito,
que las aguas cruza lento,
mientras sueña con los niños
al contemplar los luceros.

¡Qué claras corren las aguas
y qué brillante está el sol!
Es que el rey Gaspar acabalga
con Baltasar y Melchor.
La caravana se acerca
y viene rogando a Dios,
que toda la vida sea
para el niño una ilusión—
cuento de las Mil y Una
Dichas— donde no haya enanos,
ni malos duendes, ni brujas,
ni dragones encantados.

Como un diamante en el cielo
y los Reyes cabalgando
brilla la Estrella de Oriente
con su carga de juguetes.....

Y los tres Magos viajando
en su apacible velero
y los niños esperando
a que llegue el 6 de enero.

Niño, duerme muy temprano,
y ya vienen los tres Magos,
que hoy es víspera de Reyes
que traen dulces y juguetes
y estarán llenas mañana
las canastas de ilusión.
que debajo de sus camas
pusieron los niños hoy.
Como caminan cruzando
por montañas y desiertos
los caballos de los Magos,
y tal vez lleguen hambrientos;
en un rincón de tu cuarto
no te olvides de poner
yerba para los caballos,
por si quisieran comer.

Niño, allá viene Melchor
con Gaspar y Baltasar;
cuando le reces a Dios
no te olvides de rogar,
para que a los niños pobres
también, los tres Reyes Magos
les traigan muñecas, coches,
dulces, trenes y soldados;
pues muy triste estará Dios,
si ellos el día de los Reyes,
en su caja de cartón
no hallan dulces y juguetes,
o siquiera una muñeca
o un vestido de percal,
o una manzana, unas medias
o un pedacito de pan.

Hoy es víspera de Reyes.
Niño, si duermes temprano
y eres bueno y obediente,
llegarán los Reyes Magos
que ya en sus bestias alegres
vienen llegando a tu casa....
¡Cuidado no te despierte
el ruido de sus pisadas!

Ya está más tranquilo el viento
y se han dormido los pájaros;
los niños están durmiendo
y sueñan con sus regalos.
Y esta noche, en sus caballos.
cabalgando muy contentos
llegarán los Reyes Magos
¡Y mañana es 6 de enero!

Amelia Ceide.

VILLANCICO

Alba en Belén, que ha nacido,
en la noche plateada,
una estrella inmaculada
y al mundo en paz ha encendido:
Alba en Belén, que ha nacido
una estrella inmaculada.

Para los pobres pastores
cantaron himnos celestes
unas angélicas huestes,
proclamando los favores
del Señor de los señores,
cantaron himnos celestes
para los pobres pastores.

Pensativo está José
y silenciosa María;
en esta noche sombría
una Virgen madre fué .....
pensativo está José.

La tiniebla resplandece,
Brilla en la divina faz
la sonrisa de su paz;
el alba en flor amanece,
y sobre un mundo falaz
la tiniebla resplandece
con el brillo de su faz.

En el diminuto ser
de esta rosa pequeñita
se da la gracia infinita
de un Dios de amor y poder:
en el diminuto ser
de esta rosa pequeñita.

Angel M. Mergal.

EDITORIAL El Espíritu de Navidad

"Porque de tal manera amó Dios al mundo, que dió a su Hijo unigénito, para que todo aquel que cree en El, no perezca, más tenga vida eterna." Maravillosa síntesis del mensaje evangélico. Visión juanina de los eternos propósitos divinos. Oportunidad única para los humanos saciar anhelos de inmortalidad. Regalo de Dios. Espíritu de la Navidad.

Amor que se traduce en dación con dimensiones universales. Dación condicionada por el libre ejercicio de nuestra voluntad de creer. Creencia elevada a la categoría de vida. Porque eso es El. Camino, Verdad y Vida.

Cristo, dádiva divina, en cuya aceptación está nuestro rescate del no ser eterno. Salvación del "no perezca", del "no se pierda". Garantía de vida eterna, que es vivir de ahora y de siempre. En y más allá del tiempo.

Seguro de eterno vivir ofrecido mediante amoroso desprendimiento del corazón de Dios. Desprendimiento que prende corazones en llama de sacrificio. Sacrificio en cuyo dolor Dios se humana. Humanidad de Dios que lo acerca al hombre. Encuentro de lo divino y lo humano. Espíritu de la Navidad.

Manera tal de amar que no hace reservas. Infinita en su manifestación. Cósmica en sus proyecciones. Fundada en la paciencia. Cargada de esperanza. Esperar de siglos divinamente breves. Siglos de amar constante. Fuente inagotable. Manera tal entre las tales maneras que de amar se gasta nuestro mundo. Manera de la Navidad. Lección del "interés desinteresado." Dar mucho, todo, a todos y siempre. Luego, contemplar la ingratitud humana despreciando en la miseria de sus vidas lo único que puede dotarlas de sentido y propósito.

Dios dió su Hijo único. ¿Qué daremos en esta Navidad? Cualquiera que sea nuestra dádiva en la temporada que comienza, valdrá no por lo que cueste, ni por las finas envolturas, ni por las marcas, valdrá por el calibre del espíritu dador. Por la sensibilidad de quien se goza en el gozo de los otros.

Haga suyas las palabras de Juan 3:16. Aunque usted no pueda igualar la inigualable dádiva de Dios, dé algo. Viva más allá de usted mismo. Piense en otros. Preocúpese creadoramente por aquellos que en esta Navidad no disfrutan de las más sencillas expresiones de la alegría. Recuerde que aún cuando en Puerto Rico ocurren graves injusticias sociales, en otros lugares del mundo azotados directamente por la guerra hay hambre y miseria en abundancia. Comparta sus meditaciones con las almas solitarias y olvidadas. Eso es espíritu de la Navidad.

En amor a otros Dios dió a su Hijo. En amor a los que sufren cada lector puede compartir su hacienda, rica o pobre, con otros. Y algo más que la hacienda. Las dádivas de su corazón. Porque junto a la ausencia de pan y ropa resalta la ausencia de cariño y de amor. Manos amigas y corazones generosos se necesitan en esta hora para consolar a los afligidos y oír a los olvidados. Eso es espíritu de la Navidad.

Refugiadas en las prisiones de muchos hogares se aniquilan vidas, entre lujo y comodidades. Falsos sustitutos, alivios de una época mecánica y desalmada. Vidas que "aman, sufren y esperan". Bella oportunidad para ejercer el ministerio del consuelo, dando nuestra atención y cuidado para que puedan disfrutar plenamente el gozo de una vida cristiana. Eso es espíritu de la Navidad.

Dios dió su único Hijo a todos. Superó las distancias de razas, credos, lenguas y patrias. Como cristianos es nuestro deber vivir a la altura de ese ejemplo. Mirar a cada persona como una creación divina, merecedora del más alto respeto. Mirar a Dios como el padre amoroso y comprensivo, que espera nuestras decisiones para sostenerlas con el dinamismo de su poder.

Entremos a la nueva temporada navideña en ese espíritu de amor cristiano, sin fingimientos, en humilde actitud de dedicación y servicio.

DEL LIBRO "TERRAZO"

SANTA CLO VA A LA CUCHILLA

Por Abelardo Díaz Alfaro.

El rojo de una bandera tremolando sobre una bambúa señalaba la escuelita de Peyo Mercé. La escuelita tenía dos salones separados por un largo tabique. En uno de esos salones enseña ahora un nuevo maestro: Mr. Johnny Rosas.

Desde el lamentable incidente en que Peyo Mercé lo hizo quedar mal ante Mr. Juan Gymns, el supervisor creyó prudente nombrar otro maestro para el barrio La Cuchilla que enseñara a Peyo los nuevos métodos pedagógicos y llevara la luz del progreso al barrio en sombras.

Llamó a su oficina al joven aprovechado maestro Johnny Rosas, recién graduado y que había pasado su temporadita en los Estados Unidos, y solemnemente le dijo: "Oye, Johnny, te voy a mandar al barrio La Cuchilla para que lleves lo último que aprendiste en pedagogía. Ese Peyo no sabe ni jota de eso; está como cuarenta años atrasado en esa materia. Trata de cambiar las costumbres y, sobre todo, debes enseñar mucho inglés, mucho inglés."

Y un día Peyo Mercé vió repechar en viejo y cansino caballejo la cuesta de la escuela al nuevo maestrito. No hubo en él resentimiento. Sintió hasta un poco de conmiseración y se dijo: "Ya la vida le irá trazando surcos como al arado a la tierra."

Y ordenó a unos jibaritos que le quitaran los arneses al caballo y se lo echaran a pastar.

Peyo sabía que la vida aquella iba a ser muy dura para el jovencito. En el campo se pasa mal. La comida es pobre: arroz y habichuelas, mojo, avapenes, arencas de agua, bacalao, sopa larga y mucha agua para rellenar. Los caminos casi intransitables, siempre llenos de "tanques". Había que bañarse en la quebrada y beber agua de lluvia. Peyo Mercé tenía que hacer sus planes a la luz oscilante de un quinqué o de un jacho de tabonuco.

Johnny Rosas se aburría cuando llegaba la noche. Los cerros se iban poniendo negros y fantasmales. Una que otra lucecita prendía su guiño tenue y amarillento en la monotonía sombrosa del paisaje. Los coquíes punzaban el corazón de la noche. Un gallo suspendía su cantar lento y tremolante. A lo lejos un perro estiraba un aullido doliente al florecer de las estrellas.

Y Peyo Mercé se iba a jugar baraja y dominó a la tienda de Tano.

Johnny Rosas le dijo un día a Peyo: Este barrio está muy atrasado. Tenemos que renovarlo. Urge traer cosas nuevas. Sustituir lo tradicional, lo caduco. Recuerda las palabras de Mr. Escalera: Abajo la tradición. Tenemos que enseñar mucho inglés y copiar las costumbres del pueblo americano."

Peyo, sin afanarse mucho, goteó estas palabras: "Es verdad, el inglés es bueno y hace falta. Pero ¡bendito! si es que ni el español sabemos pronunciar bien. Y con hambre el niño se embrutece. La zorra le dijo una vez a los caracoles: "Primero tienen ustedes que aprender a andar para después correr."

Y Johnny no entendió lo que Peyo quiso decirle.

El tabacal se animó un poco. Se aproximaban las fiestas de Navidad. Ya Peyo había visto con simpatía a uno de sus discípulos haciendo tiples y cuatros de cedro y yagrumo. Estas fiestas le traían recuerdos gratos de tiempos ya idos. Tiempos de la reyada. Tiempos de comparsa. Entonces el tabaco se vendía bien. Y la "arrelde" de carne de cerdo se enviaba a los vecinos en misiva de compadrazgo. Y todavía le parecía escuchar aquel aguinaldo:

Esta casa tiene
La puerta de acero
Y el que vive en ella
Es un caballero.

Caballero que languidecía como un morir de luna sobre los bucayos.

Y Johnny Rosas sacó a Peyo de su ensoñación con estas palabras: "Este año hará su debut en La Cuchilla Santa Claus. Eso de los Reyes está pasando de moda. Eso ya no se ve mucho por San Juan. Eso pertenece al pasado. Invitaré a Mr. Rogelio Escalera para la fiesta; eso le halagará mucho."

Peyo se rascó la cabeza, y sin apasionamiento respondió: "Allá tu como Juana con sus pollos. Yo como soy jíbaro y de aquí no he salido, eso de los Reyes lo llevo en el alma. Es que nosotros los jíbaros sabemos oler las cosas como olemos el bacalao."

Y se dió Johnny a preparar mediante unos proyectos el camino para la "Gala Premiere" de Santa Claus en La Cuchilla. Johnny mostró a los discípulos una lámina en que aparecía Santa Claus deslizándose en un trineo tirado por unos renos. Y Peyo,

que a la sazón se había detenido en el umbral de la puerta que dividía los salones se imaginó otro cuadro: un jíbaro jincho y viejo montado en una yagua arrastrada por unos cabros.

Y mister Rosas preguntó a los jibaritos: "¿Quién es este personaje?" Y Benito, "avispao" y "maleto" como él solo, le respondió: "Mister, ese es el año viejo colorao.'"

Y Johnny Rosas se admiró por la ignorancia de aquellos muchachitos y a la vez se indignó por el descuido de Peyo Mercé.

Llegó la noche de la Navidad. Se invitó a los padres del barrio.

Peyo en su salón hizo una fiestecita típica, que quedó la mar de lucida. Unos jibaritos cantaban coplas y aguinaldos con acompañamiento de tiples y cuatros. Y para finalizar aparecían los Reyes Magos, mientras el viejo trovador Simón versaba sobre "Ellos van y vienen, y nosotros no." Repartió arroz con dulce y bombones, y los muchachitos se intercambiaron regalitos (engañitos).

Y Peyo indicó a sus muchachitos que ahora pasarían al salón de Mr. Johnny Rosas, que les tenía una sorpresa, y hasta había invitado al supervisor Mr. Rogelio Escalera.

En medio del salón se veía un arbolito artificial de Navidad. De estante a estante colgaban unos cordones rojos. De las paredes pendían una coronitas de hojas verdes y en el centro un fruto encarnado. En letras cubiertas de nieve se podía leer: "Merry Christmas". Todo estaba cubierto de escarcha.

Los compañeros miraban atónitos todo aquello que no habían visto antes. Mister Rogelio Escalera se veía muy complacido.

Unos niños subieron a la improvisada plataforma y formaron un acróstico con el nombre de Santa Claus. Uno relató la vida de Noel y un coro de niños entonó "Jingle Bells", haciendo sonar unas campanitas. Y los padres se miraban unos a otros asombrados. Mister Rosas se ausentó un momento. Y el supervisor Mr. Rogelio Escalera habló a los padres y niños felicitando al barrio por tan bella fiestecita y por tener un maestro tan activo y progresista como lo era Mr. Rosas.

Y Mr. Escalera requirió de los concurrentes el más profundo silencio, porque pronto les iban a presentar a un extraño y misterioso personaje.

Un corito inmediatamente rompió a cantar:

Santa Claus viene ya.....
¡Qué lento caminar!
Tic, tac, tic, tac.

Y de pronto surgió en el umbral de la puerta la rojiblanca figura de Santa Claus con un enorme saco a cuestas, diciendo en voz cavernosa: "Here is Santa, Merry Christmas to you all!"

Un grito de terror hizo estremecer el salón. Unos campesinos se tiraban por las ventanas, los niños más pequeños empezaron a llorar y se pegaban a las faldas de las comadres, que corrían en desandada. Todos buscaban un medio de escape. Y Mr. Rosas corrió tras ellos, para explicarles que él era quien se había vestido en tan extraña forma; pero entonces aumentaba el griterío y se hacía más agudo el pánico. Una vieja se persignó y dijo: "¡Conjurao sea! Si es el mesmo demonio hablando en americano!"

El supervisor hacía inútiles esfuerzos por detener a la gente y clamaba desaforadamente: "No corran; no sean puertorriqueños batatitas. Santa Claus es un hombre humano y bueno."

A lo lejos se escuchaba el griterío de la gente en desbandada. Y Mr. Escalera, viendo que Peyo Mercé había permanecido indiferente y hierático, vació todo su rencor en él y le increpó a voz en cuello: "Usted, Peyo Mercé tiene la culpa de que en pleno siglo veinte se den en este barrio esas salvajadas."

Y Peyo, sin inmutarse, le contestó: "Mister Escalera, yo no tengo la culpa de que ese santito no esté en el santoral puertorriqueño."

SERMONES BREVES

Por R. L. S.

Una gran Convención rara vez resuelve un problema definitivamente, ha cumplido su deber si ha planteado el problema con claridad.

Muy pocas escuelas bíblicas carecerán de alumnos si tienen un cuerpo de maestros devotos y entrenados.

Un hogar que tiene licor en su despensa rara vez tiene la Biblia en la mesa de lectura.

La verdad no teme a ningún tiempo por malo que sea.

A veces el Reino de Dios sufre al establecerse una nueva iglesia en una comunidad donde abundan otras.

Ninguna iglesia que es realmente cristiana se convierte en competidora desleal de otra iglesia.

A menos que algunos cristianos cambien sus actitudes, se sentirán muy incómodos en la gloria de Dios cuando les asignen por compañeros a otros cristianos a quienes ellos despreciaron en la tierra.

La verdadera religión no torna a las personas en desordenados.

Nada más peligroso que una mente estrecha con mucho poder.

Una de las relaciones más bellas y delicadas que puede disfrutarse en la vida es la del pastor y sus feligreses.

Es muy difícil aunque no imposible restaurar una confianza traicionada.

Cada persona afronta juicio en los momentos de adorar mediante las ofrendas.

La bondad y la gentileza son siempre ortodoxas.

La mejor clase de liderato es aquella que logra la fraternidad.

Es una buena regla de conducta estar donde nos dicten las convicciones.

Una mente al servicio de Dios será caritativa.

Hay muchas actividades que pueden ser legales pero nunca cristianas.

La crítica puede ser muy valiosa, los chismes rara vez.

Las personas que gastan todo su tiempo pendiente de la vida ajena y no para ayudarla dedican muy poco tiempo a enderezar la suya.

COMO SE ESCRIBIO:

Noche de Paz, Noche de Amor

Este bello himno ha venido a ser un favorito en todo el mundo expresando fielmente en todas las lenguas, la paz y delicadeza del espíritu de Navidad.

¡NOCHE DE PAZ!

¡Noche de paz, noche de amor!
Todo duerme en derredor.
Entre los astros que esparcen su luz,
Bella anunciando al niñito Jesús,
||:Brilla la estrella de paz.:||

¡Noche de paz! ¡noche de amor!
Oye humilde el fiel pastor,
Coros celestes que anuncian salud,
Gracias y glorias en gran plenitud,
|:Por nuestro buen Redentor.:||

¡Noche de paz, noche de amor!
Ved que bello resplandor
Luce en el rostro del Niño Jesús
En el pesebre del mundo la Luz,
||:Astro de eterno fulgor.:||

La belleza austera del himno NOCHE DE PAZ apela al mundo entero, a gentes de todas las edades, todas las razas, todas las naciones. La letra de este himno, universalmente amado, pinta la sencilla escena de la Natividad. Sin duda que debió ser escrito pensando en algún bello drama de Navidad visto por el autor, escena por escena. He ahí la suave luz del cielo que envolvió a la Virgen y al Niño, la noche oscura, esclarecida súbitamente por el brillante cielo, que llama la atención de los pastores en las planicies de Belén; la estrella de Oriente que guió los Magos al pesebre donde encontraron un Niño Rey que adorar; luego la sencilla admonición:" "Cantemos con los ángeles." ¿Por qué debe este drama hacer al mundo sentir el deseo de cantar? Por que el insondable y maravilloso regalo de Dios—que dentro de la oscura y limitada tierra, "Cristo el Salvador ha nacido."

Hay innumerables versiones sobre la historia de como se escribió **"Noche de Paz"**. Pero por lo general, los historiadores están de acuerdo con que José Mohr, un joven pastor ayudante en Obendorf, Austria, escribió la letra en la víspera de la Navidad del 1818. Dice la historia que Mohr escribió el himno completo, de manera espontánea y sin esfuerzo alguno. Posiblemente inspirado por la celebración de la Navidad, o por la escena que le rodeaba en las montañas de Tyrol. Aunque este himno omite los detalles de fondo, es fácil imaginarnos un ambiente de silenciosas nevadas montañosas, y valles bajo un sereno cielo tachonado de estrellas.

Algunos autores creen que Mohr escribió este himno para ofrecerlo como regalo de Navidad a su amigo Franz Gruber, un músico notable. Si esto es cierto, fué un regalo oportuno a la persona debida, porque Gruber escribió enseguida la música "Stille Nacht", con la cual se canta tradicionalmente la letra de **Noche de Paz.** "Tu canción se canta a si misma" dijo Gruber. Aquellos que aman el himno están de acuerdo que la música y la letra parecen hechas una para la otra, acomodando ambas a una armonía suave y espontánea, que hace difícil pensar en una sin la otra.

Franz Gruber era un organista, un maestro de escuela, un compositor de canciones. La música de NOCHE DE PAZ es lo que le ha dado un sitio especial en la historia.

En 1819, un año después de haber sido escrito el himno, Gruber tuvo la oportunidad de tocar una pieza para probar un órgano recién reparado, y selección "Noche de Paz". Al fabricante de órganos le gustó mucho esta bella música y le pidió ejemplares de ella para llevar a su casa y a algunos de sus amigos en un pueblo vecino.

Así surgió Noche de Paz al mundo de la música y de la himnología. Así comenzó su circulación. El fabricante de órganos le prestó la música y la letra a las cuatro hermanas Strasser, que tenían bellas voces. Más tarde, cuando estas fueron invitadas a cantar en la catedral de Leipzig cantaron Noche de Paz.

Cuando el emperador Federico Guillermo IV oyó Noche de Paz por primera vez en Berlín, en 1854, le gustó tanto que ordenó que se le diese primacía en todo los programas religiosos de Navidad en el reino. Este bello himno ha venido a ser un favorito en todo el mundo expresando fielmente en todas las lenguas, la paz y delicadeza del espíritu de la Navidad.

Trad. **Antonia Valle de Santiago.**
Reproducido de World Outlook.

"El vino es escarnecedor, la cerveza alborotadora; y cualquiera que por ello errare, no será sabio."

—Proverbios 20:1.

La Navidad de una Huerfanita

Versión de María de Ihlow.

En la casa del artesano Tiede se trabajaba activamente en la mañana del 24 de diciembre. Unos fregaban, otros lavaban, éstos atendían el horno y aquéllos carneaban. Para Eduviges había trabajo en todas partes. Las clases habían terminado de modo que ella podía prestar ayuda a todos. Cada rato oíase la voz de la señora de Tiede: "Ven acá, Eduviges.. ¡ayúdame!" si no era la señora era el patrón, el señor Tiede, quien solicitara la ayuda de la niña. Muchas veces ella tuvo que hacer los mandados del señor Tiede quien era carpintero de oficio.

¡Cuán distinta había sido la Navidad del año pasado cuando vivía aún su mamita! Esta había adornado la pequeña vivienda con ramitas de abeto. Del horno salía el apetitoso aroma de las manzanas tostadas... y todavía se ve Eduviges sentada al lado de su mamá, leyendo las dos la historia del nacimiento de Jesús en el segundo capítulo del Evangelio según San Lucas. Y después de la lectura de aquella porción habían cantado los himnos de Navidad que la mamá había acompañado en el piano. Aquella Navidad Eduviges había tejido a escondidas un echarpe de lana. Y su mamá le había regalado libros y juguetes. Eran éstos los últimos obsequios de la finada madre.

Aquella "Nochebuena" madre e hija habían visitado a la señora de Hempel que vivía en el ala trasera de la casa, obsequiándole con medias de lana y masitas. Al solo acordarse de esto una alegría luminosa se dibujaba en el rostro de Eduviges. Estaba ensimismada en estos pensamientos cuando la señora de Tiede, su madrastra, la retó... no le gustaba ver a la niña "soñando". Y la mandó por una diligencia a la casa del negociante Brahm.

La casa del señor Brahm quedaba a media hora de camino en las afueras de la planta urbana del pueblo. Se vistió para salir; ninguna mano cariñosa cuidó de que estuviese bien abrigada, y cuando salió, no le acompañaron los cariñosos ojos de una madre. ¡Y cómo anhelaba su corazón recibir una mirada cariñosa y oír una palabra de amor!... Hacía pocos meses que su buena madre había fallecido. ¡Había sido algo repentino! Todavía la ve en el ataúd, tan pálida y sin contestar a las preguntas de su hijita. Y ahora la helada tierra y la nieve cubren en el cementerio el corazón de aquella amorosa madre.

Justamente ayer, al terminar las clases, la señorita Stange—maestra en el colegio evangélico—había dicho a los niños: "Preparad ahora vuestros corazones para el Señor y no olvidéis que en la Navidad es más importante preparar el corazón que las casas. No codiciéis las cosas de este mundo sino recibir a aquel que os quiere conceder el don más grande. **"El se hizo pobre para que por su pobreza fuésemos enriquecidos."**

También el niño más pobre puede participar de las alegrías eternas. Quien no tiene bienes ni dinero puede, sin embargo, con su buena voluntad, aplicación y amabilidad contribuir para el extendimiento de aquella dicha y paz de la cual hablaron los ángeles sobre el campo de Bethlehem.

El corazón de cada escolar se inflamaba con estas palabras. Todos conversaron y discutieron sobre qué podrían hacer para aumentar la dicha y la paz en este mundo... También en el corazón de Eduviges latía este deseo de hacer feliz o de contentar a alguien. ¿Pero qué podría hacer ella? Era tan pobre. ¡Siempre se había esforzado para agradar con su laboriosidad y amabilidad a sus padres adoptivos sin haberlo logrado! Casi nunca apreciaban lo que ella hacía. Esto causaba dolor a la niña... solamente con dificultad pudo ocultar o suprimir las lágrimas.

Pasó delante del cementerio. Miró por encima del bajo tapial hacia la tumba de la madre querida, y le pareció que la madrecita muerta la llamaba. Aún estaba abierta la puertita del cementerio, así que ella entró en aquel silencioso recinto y apresuradamente corrió hacia la tumba de la madre. Allí lloró y el llanto sacó de su alma toda la pena que sentía y su corazón empezó a hablar, allí mismo, con el Hijo de Dios. Le ofreció su alma de niña y una profunda paz en-

tró en su corazón. Jesús la comprendió. Ahora no se sentía tan desamparada. Y le parecía como si dos poderosos brazos la ciñeran y en esos brazos se sentía segura. Sentía la presencia de Jesús en su corazón.

Acordándose del mandado que debía hacer, se levantó apresuradamente de sus rodillas y en este acto sus pies tropezaban con algo maravilloso. Allí en medio de la nieve se encontraba toda una planta de la preciosa "Rosa de Navidad" (rosa de pocos pétalos que en Europa crece y florece bajo la nieve.) Con cariño extendió Eduviges sus manos sobre ella y apartó la nieve de la misma. Parecía que aquellas flores tenían lágrimas en sus pétalos. Con sumo cuidado sacó la planta de la tierra endurecida. Un sentimiento de dicha brotó en su alma, pues ahora había encontrado un tesoro. Y con ese tesoro podría hacer feliz a alguien. ¿A quién haría este hermoso regalo?.... Se acordó de la buena maestra evangélica que el día anterior había dicho tan bellas palabras. Y a la casa de ella llevaría esta hermosa rosa.

La buena maestra vivía cerca del cementerio. Pronto llegó Eduviges a su casa. Llamó, la puerta se abrió y unas manos suaves la saludaron y la hicieron pasar. Allí en la pieza, bien amueblada y tibia, ardía un árbol de Navidad. Eduviges, sin poder hablar, depositó en las manos de la maestra el tesoro hallado.

—"¡Ah, rosas de Navidad!"—exclamó... y sus manos acariciaron las mejillas de Edugives.

—"Con este regalo me has deparado una alegría muy grande."

Eduviges contó cómo y dónde había encontrado las rosas de Navidad y cómo había encontrado también al Señor Jesús junto al sepulcro de la mamita.

La maestra escuchaba con suma devoción. Y ¡cuán feliz se sentía Eduviges en su corazón al notar que la señorita la miraba tan cariñosamente en los ojos como sólo sabía hacerlo su mamita. La maestra le dijo que fuera a su casa cada vez que sintiera necesidad de consuelo para su corazón.

Salió de la casa de la maestra cargada con tortas navideñas. Corrió a la casa del comerciante Brahm a fin de hacer el mandado que le fuera encargado. Y después volvió a casa de sus tutores alegre y feliz.

¡Oh Aldehuela de Belén!

Muchos de los poetas y de los autores de himnos han recurrido a su imaginación para describir lugares que jamás han podido visitar. Pero el autor del himno mundialmente conocido: "¡Oh aldehuela de Belén!", tuvo la dicha de visitar el lugar donde Jesús nació. Una inmensa emoción llenó el alma de Felipe Brooks cuando llegó al humilde pueblecito del cual tanto se canta y se habla en los días cercanos a la Navidad. Las estrellas que brillaban con extraordinario brillo durante la noche sobre las casitas y los campos cercanos, parecían tener un mensaje para el alma sensible del poeta cristiano.

Felipe Brooks era el pastor de una gran Iglesia, en la cual funcionaba una numerosa escuela dominical. Cuando compuso la letra del himno "¡Oh aldehuela de Belén!" recordaba el lugar que sus ojos habían tenido la dicha de ver, y pensaba en los niños de su escuela dominical. Deseaba que lo cantaran al llegar diciembre. Pero el Poema aun no tenía música.

¿Por qué no podría componerla el organista de su propia Iglesia. Tal como lo pensó así lo hizo. Pidió al señor Redner que escribiera una melodía apropiada. Se acercaba la noche en que el nuevo himno se debía ensayar, y el pastor solicitó la música al señor Redner. Durante la noche éste se sentó al piano esforzándose por conseguir una buena combinación musical. ¡Inútilmente! Se sentía sin inspiración para tal obra y al fin se fué a la cama sin haber realizado su obra. Pero en la mitad de la noche despertó con un canto hermoso en su corazón. Saltó de la cama, fué a su estudio y escribió unos acordes en un papel. A la mañana siguiente completó la música, y desde entonces ésta no se ha separado de la composición de Felipe Brooks. Ambas han viajado por todo el mundo contribuyendo a la alegría y al recogimiento de la Navidad.

Dámaris.

¡OH ALDEHUELA DE BELEN!

¡Oh, aldehuela de Belén,
Durmiendo en dulce paz!
Los astros brillan sobre ti
Con suave claridad;

Mas en tus quietas calles
Hoy surge eterna Luz,
Y la promesa de salud
Se cumple en Jesús.

Al Niño que nacido es
El coro celestial
Entona con sonora voz
Un cántico triunfal.
¡El santo nacimiento,
Estrellas proclamad,
A Dios el Rey cantando loor
Y en la tierra paz!

Con celestial serenidad,
Desciende nuestro Don
Así concede Dios su amor
A cada corazón;
No se oye su llegada,
Mas Cristo entrará
Al que le quiere recibir,
Con él habitará.

¡Oh Santo Niño de Belén!
Desciende con Tu amor,
Y echando fuera todo mal
Nace en nosotros hoy.
Angélicos cantores
Le anuncian al nacer;
Ven con nosotros a morar,
Jesús, Emmanuel.

Phillips Brooks, 1868.

Meditación de Navidad

Por Isidro Díaz López.

El pobre que ha trabajado sus años mozos, dejando su juventud, su vida, su salud y todo su ser en el trabajo duro, para llenar las arcas del que tiene más o lo tiene todo, oye estas palabras y se pregunta: "Y para mí, ¿qué traerá si en mi alma, ya no resta esperanza alguna?"

Se acerca el momento en que el mundo Cristiano hace memoria del glorioso Nacimiento del Cristo. Temporada feliz en la cual el espíritu de los pueblos cristianos se reanima, el corazón del hombre siente alegría y la mente de los ancianos añora días ya idos. Es la hora feliz, en la cual el canto angelical se derrama cual chorro de luz y alegría, despertando los humildes pastores que guardan sus rebaños en las afueras de la ciudad de David, y esperan ansiosos la llegada del nuevo día.

El momento de Navidad es motivo de regocijo para todos los pueblos por la Venida del Mesías.

En primer lugar, nos dice el Apóstol Juan: "En el principio era el Verbo, y luego el Apóstol Pablo nos dice: "y siendo en forma de Dios, se anonadó a sí mismo tomando forma de hombre", y San Juan continúa diciendo "y habitó entre nosotros lleno de gracia y de verdad, y vivimos su gloria, como la del Unigénito de Dios."

Todo esto se puede resumir en el pensamiento del mismo Apóstol: "Porque de tal manera amó Dios al Mundo, que ha dado a su hijo unigénito, para que todo aquél que en El crea, no se pierda, sino que tenga vida eterna". Dios humanizado para tomar nuestras cargas de pecado e iniquidad y ascender con ellas al árbol de la Cruz, mientras nosotros somos salvos por su preciosa sangre. Toda la Iglesia de Cristo en el mundo repite con los ángeles en esta memorable temporada: "Gloria a Dios, en la alturas, y en la tierra paz, entre los hombres de buena voluntad."

Después que aquel Niño creció, y toma el camino de la predicación del Evangelio de redención, es visto por Juan el Bautista, quien al venir camino del Jordán a la edad de treinta años—para ser bautizado dice: "He ahí al Cordero de Dios, que quita el pecado del mundo." Al paso del tiempo los hombres han querido quitar la autoridad a Cristo, y darla al dogma, a la tradición, y a otras teorías muy mal ajustadas al sentido real del Cristianismo por cierto.

Ahondando un poco más en el tema que nos ocupa podemos afirmar que la llegada del Hijo de Dios a la tierra nos trae nuevas de gran gozo. "No temáis que os doy nuevas de gran gozo que será para todo el pueblo, que os ha nacido hoy, un Salvador, Cristo el Señor".

Nuevas de gozo. El hombre de todos los tiempos. ha sufrido de idénticas y parecidas contrariedades. Por ejemplo, el odio, el egoísmo la envidia, la guerra, el hambre, la vanidad, el orgullo, la enfermedad y otros males tan comunes que huelga repetir, han sido causa de dolor para el hombre.

Ahora se nos presentan los mensajeros del Señor y nos dicen: "No temaís que os doy nuevas de gran gozo".

El pobre que ha trabajado sus años mozos, dejando su juventud, su vida, su salud y todo su ser en el trabajo duro, para llenar las arcas del que tiene más o lo tiene todo, oye, estas palabras y se pregunta: "Y para mí; ¿qué traerá si en mi alma, ya no resta esperanza alguna?"

El niño desamparado, encerrado en el hospicio, por tener la desgracia de ser hijo del pecado del caballero bien que apuró el vino y tiró la copa, se dice alma adentro: "Mi padre y mis hermanos no querrán nunca saber de mí". Toda esperanza de dicha está perdida en mi caso. La multitud acosada por el hambre y la miseria, que ha buscado refugio en el arrabal, y allá agoniza entre la vida y la muerte, rodeada de miasmas, se dice alma adentro: "Para mí no puede haber paz ni alegría, sólo el pan negro y el dolor son mis compañeros inseparables."

Pero, sin embargo, la palabra de Dios, que es eterna, como El es eterno, nos dice: "Yo he venido para que tengan vida, y la tengan en abundancia".

Desde el más sufrido hasta el que vive más holgado, más muelle y cómodo, la palabra de Dios trae alegría, gozo y paz, porque cambia nuestro corazón, cambia nuestra vida y nos dá la seguridad que solo en Cristo hay salvación.

Gloria a Dios en las alturas, y en la tierra paz, para con los hombre de buena voluntad.

PUERTO RICO EVANGELICO
DIRECTOR
Jorge N. Cintrón
ADMINISTRADOR
Israel Bracer

Pres. Junta de Publicación:
Dr. Florencio Sáez.

Redactores: Samuel J. Vélez, Julia Torres, Antonio Luciano, José D. Camacho, Santiago Alvarado, N. Brionés Cruz, V. Colón Bonet, William F. Santiago, Angel M. Mergal, Margaret de Webber, Domingo I. Rosado.

Jefe de Talleres: V. Paradizo.
Prensistas: E. Visot, H. Ocasio.
Moldista: Wilfrido Jiménez.
Aprendiz, Angel Rivera.
Ujier: Alejandro Santiago.

Puerto Rico Evangélico es el órgano oficial de las denominaciones evangélicas: Bautista, Discípulos de Cristo, Metodista, Presbiteriana, Evangélica Unida de P. R. Se publica quincenalmente en los Talleres Puerto Rico Evangélico Inc. Admitido como correspondencia de segunda clase en las oficinas del correo de Ponce, P. R., el día 10 de julio de 1912, de acuerdo con la ley del 8 de marzo de 1879. Acogido a la tarifa especial de franqueo provista en la sección 1108 de la ley 8 de octubre de 1917. Afiliado a la Asociación de Iglesias Evangélicas de Puerto Rico.

Precio de Suscripción: Dentro de la Unión Postal, $1.00 al año. En los demás países, $1.50 al año. Pago Adelantado.
Toda la correspondencia relacionada con colaboraciones, noticias, secciones, será enviada al Director de la revista.

La correspondencia relacionada con suscripciones, anuncios, fotograbados, impresos y librería será dirigida al Administrador.

Oficinas de la Dirección, Administración y Talleres Tipográficos radicadas en el edificio "Puerto Rico Evangélico", calle Comercio 89, altos. Apartado de Correos 1707, Teléfono 723, Ponce, P. R.

Año XXXVI Núm. 1003

25 de diciembre de 1947

DAMAS EVANGELICAS

Se Organizan en las Iglesias de Habla Hispana en N. Y.

Sra. Ana L. Soto Fontánez, Pres.

La Asociación de Damas Evangélicas de la ciudad de Nueva York, la cual se constituyó en la Convención de Damas Evangélicas celebrada en la Iglesia Evangélica Española del Bronx está trabajando activamente bajo la hábil dirección de la presidenta, Sra. Ana L. Soto Fontánez y la entusiasta cooperación de los demás miembros de la directiva. Son los propósitos de esta asociación unir a todas las damas evangélicas de la ciudad y hacerlas conscientes de nuestra responsabilidad en ayudar a resolver los problemas sociales, morales y espirituales que están afectando la vida de nuestros hermanos puertorriqueños en esta ciudad.

La directiva de la Asociación está integrada por las siguientes damas:

Presidenta, Sra. Ana L. Soto Fontánez; Vicepresidenta, Sra. Mercedes Quiroga; Secretaria, Sra. Irene Berdeguer; Tesorera, Srta. Ernestina Zaragoza; Sub Tesorera, Sra. Lolín Galíndez; Secretaria Corresponsal, Sra. Arselina García; Consejero, Rdo. Agustín C. Alvira.

La ciudad ha sido dividida en tres sectores con el fin de alcanzar a todas las sociedades de habla hispana y así facilitar el trabajo con ellas. En cada sector hay un comité encargado de organizar y dirigir el trabajo de propaganda en su propia zona. Damos a continuación cada sector con su directiva:

Sector del Bronx: Srta. Solesnir I. Rivera, Directora; Sector de Manhattan: Sra. Eustaquia Mora, Directora; Sector de Brooklyn, Sra. Mercedes Fernández, Directora.

Se han celebrado tres reuniones de distrito en las cuales nuestras fuerzas femeniles evangélicas han unido sus entusiasmos para la gloria de nuestro Dios. La primera reunión se celebró en la Tercera Iglesia Bautista del Bronx, la segunda en la Primera Iglesia Española de Manhattan y la tercera en la Iglesia Metodista de Brooklyn. El tema general discutido en las tres reuniones fué el siguiente: ¿Qué hora es Esta? Fué

(Sigue en la Col. 4.)

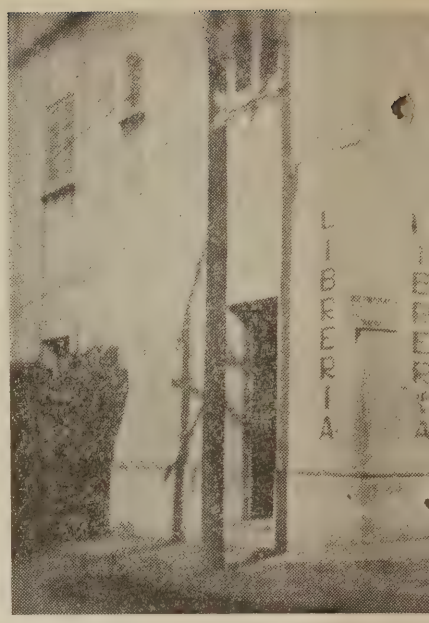

La Librería Evangélica en Bayamón
el Rdo. Vi

Un centro de distribución de literatu

"Puerto Rico Evangélico" saluda a sus
jero. Agradecemos la cooperación qu
vez más solicitamos la cooperación de
congregaciones para que nos ayuden
Hemos rebajado a un dólar la suscripci
sentación

Escuela Bíblica en Maracaibo, Venezuela, bajo l
"Puerto Rico Evangélico" en aquella república
duos lectores

, Puerto Rico, cuyo administrador lo es
gilio González.
a evangélica al servicio de Puerto Rico.

s miles de lectores en la Isla y en el extran-
e nos han ofrecido durante el 1947. Una
e todos los suscritores, agentes, pastores y
n en la campaña pro nuevos suscritores.
ón y esperamos seguir mejorando la pre-
de la revista.

a dirección del hermano Renato Bello, agente de
Los miembros de esta congregación venezolana son asi-
s de esta revista.

ROY L. SMITH VISITARA LA ISLA EN FEBRERO

Asistirá a la Conferencia Metodista en Arecibo

Acompaña al Obispo Carlos Flint de la Iglesia Metodista

El Rdo. doctor Roy L. Smith, director del semanario "CHRISTIAN ADVOCATE", organo Oficial de la Iglesia Metodista en los Estados Unidos y cuya circulación semanal es de 350,000 ejemplares, visitará la isla de Puerto Rico durante el mes de febrero con el Obispo C. W. Flint, quien viene a presidir los trabajos de la Conferencia Anual de la Iglesia Metodista que se celebrará en Arecibo.

El distinguido visitante es uno de los mas destacados escritores evangélicos en los Estados Unidos. Los lectores de Puerto Rico Evangélico le conocen desde hace algún tiempo a traves de la sección de EFICIENCIA ESPIRITUAL, que reproducimos de nuestro colega El Evangelista Cubano y que es escrita originalmente en inglés por el Dr. Smith para su revista.

Roy L. Smith es uno de los escritores protestantes norteamericanos mas fecundos y estimulantes. Nacido en Kansas, ha sido pastor en Illinois, Minnesota y California. Desde 1940 fué nombrado director del Christian Advocate. En 1935 fué incluido entre los siete predicadores metodistas más representativos.

Ha sido un colaborador frecuente en la prensa secular y religiosa y autor de varios libros. Entre otros recordamos los siguientes: Desert Democracy, The Revolution In Christian Missions, Sidewalks Sermons, A Voice In The Wilderness, It All Happened Once Before. Ultimamente ha publicado una serie de estudios bíblicos intitulada "Know Your Bible series.

(Viene de la Col. 2)

discutido por las hermanas Mercedes Quiroga, Claudina Joubert y Alejandrina Arcas. Todas enfocaron sus ideas alrededor de la necesidad que hay de mujeres ardientes en el espíritu de Dios en una hora como la presente de tanta negación espiritual.

Arselina García.
Sec. Corresp.

Lo máximo en lo Mínimo.

SINTESIS

W. F. Santiago.

Samuel de la Rosa, es Redactor del Radio-Periódico La Voz.—**Walcott**, el boxeador de color que peleó recientemente con el Campeón Joe Luis, es Bautista y el campeón, que ganó por una cerrada decisión es Metodista.—**Graciela Rivera**, la genial soprano boricua, cantó en el 1933 en una Conferencia de Jóvenes Evangélicos, celebrada en el Blanche Kellogg. —Probablemente nuestro amigo **A. Rivera (Nin)**, entra al gremio de los casados en estas Navidades.—**Juan Lajara**, pastorea la Iglesia Metodista de Utuado. —**¿Por qué Madrid** empieza con M y termina con T? — En Vieques, el **Rdo. Vincent** está construyendo una capilla, en honor al **Rdo. L. Molinary Laboy.**— **Sigue la fiebre...** Se casarán en estas Navidades los jóvenes **Aída Josefina Jaime** y **Juan H. López.** Otros Seminaristas que siguen a Nin Rivera son los siguientes **Dominguito Rodríguez** y **Carlos Amado Ruiz**, tan pronto éste llegue a Santo Domingo, donde le espera su adorada **Sofía.**—El **Rdo. A. Díaz Morales**, estuvo muy enfermo en estos últimos días.—**Fiesta... Los muchachos de PRE**, con Bracer y Cintrón celebraron una animada fiestecita el día 25 de los corrientes. Allí fuímos invitados, pero, no hicimos **síntesis, sino análisis** de lo que allí abundó: lechón asado.— **Ramón García Santiago** trabaja como analista del Presupuesto en el Dpto. de Hacienda.—La Iglesia Unida de Arús celebró el Día del Pastor. Trabaja allí Angel L. Jaime.—Próximo número una sorpresa. ¿Qué será?—Les deseo Felices Pascuas y Próspero Año Nuevo.

La Navidad en el Arte

Por M. Dalmau Blanco.

Narración ilustrada

Hace muchos años no había libros. La gente no podía leer las leyendas. Entonces surgieron los primeros artistas del arte pictórico.

Eran personas que gozaban diciendo lo que sentían, con pinceles y colores bellos en lienzos.

La Navidad fué uno de sus temas favoritos. Pintaron la historia del Nacimiento del Niño Jesús, la visita de los Reyes de Oriente, Madonas con el Niño y preciosos querubes según los veían en su imaginación llena de religiosidad.

Alguno de esos pintores tuvo la feliz idea de hacer el primer museo en una iglesia.

Allí fué a pintar sus cuadros en lienzos tejidos con hilos muy resistentes. Ellos han durado a través de los años y aún están como nuevos. Prepararon tintes tan brillantes y resistentes que los siglos no han podido deslumbrar.

Los viajeros empezaron a hablar de esas pinturas e infinidad de peregrinos hicieron viajes muy largos para ver esos cuadros que son hoy reliquias del arte y que llevan a un sin número de turistas a contemplarlos.

Los pintores se hicieron famosos.

Entre ellos se nombra a Perugino que pintó la Madona, Niño y Angeles en siglo XV.

Fué el primer maestro de Rafael.

Rafael pintó la famosa Madona Sixtina.

Otro cuadro de fama universal es Noche de Paz, de Corregio (se muestra el cuadro).

A este pintor se le llamó el pintor de la luz porque la usaba tan bien que le daba vida a los personajes de sus pinturas.

En Puerto Rico tuvimos a Campeche que pintó Nuestra Sra. de Belén.

Se cuenta que desde tiempo muy remoto los primeros españoles que vinieron a la Isla trajeron una imagen de Nuestra Sra. de Belén a la Iglesia de San José, en San Juan, donde aún se conserva. Año tras año los habitantes de la Capital iban a celebrar su fiesta agradecidos de los muchos favores que les concedía. Campeche tomó esta imagen como tema para sus pinturas. Pronto sus cuadros ocuparon lugar predilecto en todos los hogares puertorriqueños donde se les venera con mucha devoción.

Otros muchos pintores reprodujeron escenas bellas alrededor del Nacimiento del Niño Jesús y del amor maternal.

Material ilustrativo.

1. Noche de Paz, de Corregio.
2. La Madona Sixtina, de Rafael.
3. Madona y el Niño.
4. La Madona de la Silla, de Rafael.
5. Virgen Infante y San Juan, de Botticelli.
6. La Adoración, de Corregio.
7. La Natividad de Jesús, de Barrocci.
8. La Natividad, de Luini.
9. Noche Santa, de Carlo Maratta.
10. La Huída a Egipto, de Barocci.
12. La Madona, Niño, San Juan y Angeles, de Miguel Angel.

Información:

Esta narración del arte en Navidad da motivo para distintas actividades en geografía, historia, arte y expresión creadora que surgen naturalmente al despertar interés vital en los alumnos estimulando la lectura y la observación.

Puede servir para iniciar una unidad de estudio acerca de otros países. Así ocurrió el año pasado en el III grado de la Escuela Elemental de la Universidad de Puerto Rico al surgir la siguiente pregunta: ¿Fué José, el gobernante, el José de Nazaret? o ¿En qué país de los que se estudiaron en Navidad fué a vivir José, el gobernante? ¿Cómo se escribieron los primeros libros? ¿Cómo ayudó Egipto al progreso de la agricultura?

Otro modo de iniciar una unidad de estudio es trayendo láminas de niños de otros países y escribiendo: ¿Cómo celebran las Pascuas nuestros vecinos del mundo? Aquí se hace una lista en la pizarra de países que conocen o que han oído nombrar los alumnos y al localizarlos en el globo deciden averiguar cómo se divierten en esa temporada sus habitantes.

La maestra y los aumnos pueden narrar e ilustrar las informaciones.

De vez en cuando la maestra hace una **pregunta tópico** y se escriben en la pizarra oraciones que luego servirán una lectura acerca del país en cuestión. Cuando tengan bastante material informativo se comparan las costumbres—¿Qué cosas hacen igual que nosotros? ¿En qué diferimos? ¿Qué nos gusta más de ese país? ¿Por qué?

Actividad:

Dividir la clase en grupos o comités que representen los niños de otros países para hacer un programa y divertir a las mamás. El niño que mejor se exprese puede dar información acerca del país que representa mientras el grupo canta, o recita algo típico del país que representa.

La maestra puede escribir para usarlas como lectura suplementaria, lectura parecidas a las que siguen:

De cómo celebran la Navidad los niños de otros países.

HOLANDA

El 6 de diciembre visita a los niños holandeses San Nicolás. Ese día se presenta en sus hogares. Los niños lo esperan sentados alrededor de un paño o alfombra que colocan en el piso.

Al entrar San Nicolás les tira sobre el paño dulces, manzanas y golosinas. Ellos corren a recogerlos.

Entonces pregunta antes de irse:

—¿Quiénes son los niños buenos de esta casa?

Por la noche los niños colocan sus suecos en las ventanas llenos de yerba y zanahorias para el caballo. A la mañana siguiente los niños buenos encuentran juguete, libros y dulces en abundancia.

Todo el día lo pasan jugando con sus amigos.

EN ESPAÑA

En España las panderetas anuncian una época de alegría.

(Sigue en la página 14, Col. 2)

Afiliada a la
ASOCIACION DE IGLESIAS EVANGELICAS DE PUERTO RICO

Redactor
NICOLAS BRIONES CRUZ
Apartado 2659, San Juan, P. R.

Naranjito. 19 de noviembre.

Se runieron los Caballeros Discípulos de Cristo. Alrededor de 60 caballeros concurrieron, entre ellos, la mayoría de los Ministros y Pastores de su denominación. Fué nombrado un comité que se ha de encargar de fomentar el acercamiento entre los caballeros Discípulos del Norte y los de Puerto Rico. Se refirió el Rdo. Carmelo Alvarez al auge que ha tomado la obra de los laicos metodistas en el Norte ganando un millón de miembros durante el año 1946. Asimismo el Rdo. Isidro Díaz López hizo llamamiento a los Ministros para que cooperen con la obra que viene realizando el hermano Antonio Sánchez Román entre los hombres Discípulos de Cristo e hizo mención del asunto relacionado con la Sra. Rivera de Alvarado, quien es miembro de su Iglesia. No podemos cerrar esta nota sin hacer mención del rico almuerzo que el Rdo. Rafael Ocasio, Pastor de la Iglesia Local, y su buena esposa ofrecieron a todos los concurrentes. Una gran armonía y espíritu fraternal reinó en toda la reunión.

Carolina, 27 de noviembre.

Los Caballeros Evangélicos del Distrito de San Juan se reunieron en su segunda asamblea de distrito en la Iglesia Bautista de Carolina durante las horas de la mañana. Más de cien hombres de las distintas sociedades que componen el distrito se dieron cita en dicha reunión. Durante las horas de la mañana la reunión se efectuó en la Iglesia Bautista de Carolina. Allí escuchamos un cálido mensaje del fundador de la Asociación, hermano Eloy Estrada. Se recogió una colecta de $39 y centavos la cual fué entregada al Pastor de la Iglesia Local, hermano Félix Castro Rodríguez como una contribución de la Asociación para la construcción de la Iglesia del barrio San Antón. Se acordó ofrecer el más completo respaldo a la Sra. Rivera de Alvarado, por conducto de la Asocición de Caballeros Evangélicos de Puerto Rico y de la Asociación de Iglesias. Pasamos luego a la residencia del hermano Gilberto Venegas donde, bajo los auspicios de éste y del dadivoso hermano Julio Rodríguez, se había preparado un rico almuerzo. Terminado el almuerzo, ya estaban instalados nuestros altoparlantes en los árboles cercanos a la carretera y, desde el balcón de la casa, comenzó a hacer uso de la palabra el hermano Julio Rodríguez quien pronunció uno de sus más vibrantes, elocuentes y consagrados mensajes evangélicos. Muchos de los vecinos del barrio se acercaron para oír y no dudamos que la Palabra del Señor allí predicada no volverá a El vacía.

Naguabo, Día de Acción de Gracias.

También los Caballeros Evangélicos del Distrito de Humacao se reunieron en la Iglesia Evangélica Unida que dirige el Rdo. Narciso Solero, el día 27 de noviembre, y allí también la asistencia pasó de 100 hombres. Luego de las devociones y de un breve discurso de bienvenida pronunciado por el Rdo. Solero, al cual contestó el Rdo. Carlos P. González, pasamos a la discusión el tema "EL HOMBRE". Antes de retirarnos a almorzar, el Dr. C. I. Mohler hizo uso de la palabra para pronunciar un elocuente mensaje de estimulo a los hombres y un llamamieinto a todos los Pastores para que dén a los caballeros de sus congregaciones una mayor oportunidad de desarrollar sus aptitudes y poner en práctica sus ideas en favor de un Evangelio más dinámico y eficaz. La Directiva electa quedó integrada por los hermanos siguientes: Presidente, Rdo. Narciso Solero; Vicepresidente, Rdo. Carlos P. González; Secretario de Actas, Serafín García; Secretario Corresponsal Rdo. Gilberto Robles; Tesorero, Alejandro Calderón; Vocales, Tomás Cintrón y el Rdo. Salvador Vélez.

Cayey, 30 de noviembre.

Los Caballeros Evangélicos del Distrito de Guayama se reunieron en Asamblea de Distrito el día 30 de noviembre, domingo en la tarde, en la Iglesia Bautista de Cayey. Fueron invitadas 17 sociedades locales de caballeros a través de sus Pastores y de los líderes laicos de los respectivos grupos. Asistieron a la reunión alrededor de cincuenta hombres. Después de oir al Vocal del Distrito, hermano Angel Figueroa y al Presidente de la Asociación Insular, se procedió a elegir una directiva provisional y, al efecto, fueron electos los hermanos siguientes: Presidente, Angel Figueroa, de Cayey; Vicepresidente, Francisco Pomales, de Guayama; Secretario Julio Cumba de Cayey; Tesorero, Julio Ortega, de Caguas y Vocal Víctor Manuel Santos, de Comerío. Exito deseamos al distrito que se inicia.

Nuevos socios.

Los siguientes caballeros han hecho su ingreso en nuestra Asociación: **Defensores de la Fe.** Río Piedras, Rdo. Juan Francisco Rodríguez, Pedro Quiñones Sánchez, Cruz Esquilín, Gregorio Santana Castro, Agustín Matos Olmo, Jesús Díaz Rivera Flor Román Ramos, Eufemio Rivera Ofarrel, Asunción Torres Encarnación, Angel Sinquiz Guzmán, Valeriano Ortiz, Vidal Colón García, Pedro Pérez Figueroa, José D. Vázquez, Pedro Claudio Valdés, Juan Evangelista Santos, Domingo Santiagos Hernández, Evaristo Rodríguez Ramos Santiago Rivera Candelario, Maximino Delgado Vázquez, Juan E. Rodríguez Ramos, Santiago Rivera Candelario, Maximino Delgado Vázquez, Juan E. Rodríguez Rosario, Bernardo Santana Castro, y Juan Merced Solano. **Bautista:** Barrio Obrero, Juan C. Suro, José Norat Martínez. **Evangélica Unida:** Quebrada Seca, Daniel Hernández Padró. **Discípulos:** Vicente Torres Franco, Norberto Ríos Rivera, Juan Rivera Rodríguez, Dionisio Santiago Rivera, Santiago Rodríguez Negrón, Antonio Febus Rosado, Saulo Hernández Cintrón, Felipe Lasén García y Felipe Sánchez Carmona.

(Sigue en la página 14, Col. 2)

Mundo Religioso

Por W. W. Reid

Dr. Juan A. Mackay electo Presidente del Concilio Misionero Internacional

El Dr. Juan A. Mackay, Rector del Seminario Teológico de Princeton, misionero en Perú por muchos años y exprofesor de Filosofía en la Universidad Nacional de aquella república, ha sido electo Presidente del Concilio Misionero Internacional, el más alto organismo misionero Protestante en el mundo. El asumirá sus nuevos deberes desde el 1 de enero de 1948, sucediendo al Obispo Metodista James C. Baker, del área de San Francisco, quén ha presidido el Concilio desde 1938, al retirarse el Dr. Juan R. Mott.

58,000,000 de Biblias impresas durante la guerra.

La Sociedad Bíblica Americana imprimió y distribuyó durante los años de la última guera más de 58,000,000 de ejemplares de la Biblia en 158 idiomas y dialectos. En la actualidad sus prensas están produciendo Escrituras para todo el mundo. Los informes indican que en Alemania se necesitan ahora 4,000,000 de Biblias, 6,000,000 de Nuevos Testamentos; en Japón 150,000 Biblias y 2,500,000 de Nuevos Testamentos. Otros millones de Biblias y Testamentos están en preparación destinados a China, Islas Filipinas y varios paises de Europa y América Latina.

Obispo Metodista opina sobre las relaciones con Rusia.

"Estamos afrontando la cuestión rusa histéricamente" dijo el Obispo metodista G. Bromley Oxnam, de Nueva York. "La discusión serena convencerá a los hombres de que las ideas no pueden ser destrídas por la fuerza militar. Es posible la destrucción de las ciudades del enemigo, derrotar las fuerzas armadas, hasta donde su capacidad de resistencia física se lo permita. Pero una ideología no puere ser ahogada con gases venenosos ni demolida por bombas atómicas. Las ideas se conquistan con mejores ideas cuya verdad se exprese en experiencias que enriquezcan la personalidad. Es más fácil arrastrarnos a una "Guerra Santa" con Rusia que resolver los tremendos problemas envueltos en el establecimiento de la justicia económica y de un orden mundial. Aún cuando derrotaramos a Rusia en una guerra armada, con ello no erradicaríamos la filosofía del materialismo, ni resolveríamos los problemas económicos, ni desaparecería el ateísmo. El Comunismo podrá ser derrotado por una visión del mundo superior a la de los marxistas, por una fe dinámica en la libertad que ofrece justicia a las personas y hermandad en la sociedad. Yo creo que esa fe dinámica tiene que ser cristiana, pero con un cristianismo preparado para encararse con las injusticias contemporáneas y dispuesto a morir si es necesario para que Cristo sobreviva."

"La guerra puede evitarse" dice el Dr. R. W. Sockman.

"Debemos contrarrestar la histeria, el miedo y el odio que está azotando al mundo de hoy, haciéndole creer que una próxima guerra es inevitable e inminente" afirma el notable predicador de la radio neoyorkina, Dr. Ralph W. Sockman.

"La guerra puede evitarse si creemos con validez las enseñanzas de Cristo. Rusia está empobrecida para iniciar una guerra, y América nunca iniciará una guerra agresiva o preventiva. Si el mundo logra mantenerse sereno durante la próxima década, concediéndole a las Naciones Unidas la oportunidad para organizarse debidamente y conocer sus deficiencias, también será posible conocer la verdad que pueda haber en el Comunismo, si hay alguna. Sus peligros y defectos serán conocidos. Las tacticas de Rusia le están restando amigos. Dejemos que las naciones cristianas, como Estados Unidos e Inglaterra conduzcan sus relaciones dómesticas y exteriores en tal forma que todos los pueblos perseguidos y atormentados se conviertan a la verdadera democracia. Eso puede lograrse."

(Viene de la página 12)

Es la fiesta de las familias que se reúnen para cenar y oir con mucha devoción la misa de media noche, la célebre misa del **gallo.**

Al volver a las casas cantando villancicos adoran al Niño Dios en el nacimiento que han preparado y luego se van a cenar. Sopa de almendras, besugo asado, castañas, turrones y dulces de todas clases adornan aquella mesa que espera a la feliz familia.

La fiesta sigue hasta mucho después de Año Nuevo, Día de Reyes y Día de Belén.

EN RUSIA

En Rusia las Navidades empiezan la Noche Buena y duran 12 días.

Durante esa noche los niños disfrazados salen por las calles con sus familiares llevando en un poste una estrella. Cantando se detienen en las casas de sus amigos para desearles Felices Pascuas.

Como van vestidos de máscaras organizan bailes en la casa del más viejo de sus parientes donde celebran una cena y se divierten mucho.

Por todas partes se ven árboles de Navidad iluminados con luces y cargados de juguetes que San Nicolás reparte a todos los niños de la comunidad.

EN LOS ESTADOS UNIDOS

En los Estados Unidos el amanecer del día de Pascuas es época de mucha alegría. Santa Claus visita los hogares. Arboles de Navidad con brillantes luces adornan hasta las plazas donde los niños pobres reciben juguetes y golosinas.

Las medias que cuelgan en la chimenea amanecen repletas de regalos, el pudín de ciruela adorna las mesas con las flores de Pascuas y por todas partes se oyen músicas y felicitaciones.—Rep. de la Revista de la Asociación de Maestros.

CABALLEROS EVANGELICOS

Alto Parlantes

Para uso de la Asociación y para servir a las Iglesias acabamos de adquirir un equipo de altoparlantes con su trasmisor y micrófono. Esto es parte de un acuerdo adoptado por la Asociación en la Asamblea General celebrada en Arecibo en la cual se instruyó a la Junta de Directores para recaudar fondos mediante la aportación de cincuenta centavos por cada socio para adquirir dicho equipo y un automóvil de segunda mano. En cuanto al coche posiblemente tengamos que esperar algo más para comprarlo.

INFORMACION EVANGELICA

CONVENCION ANUAL

De las Asociaciones de Damas Discípulos de Cristo durante los días 11 y 12 de enero de 1948 en McLean Conference Grounds.

Enero 11 Por la tarde

4:00 Matrícula.
6:00 Comida.
7:00 Desayuno.
8:00 Mensaje de la presidenta, Sra. Matilde R. de Vargas.
Nombramientos de Comités.
9:00 Reunión Social al cuidado de: Sra. Marta Hilda S. de Martínez, Mrs. Garland S. Farmer, Sra. Rosa H. D. Ocasio.

Lunes 12 Por la mañana

7:00 Desayuno
8:00 Devocionales, Sra. Eva Santos de Ojeda.
8:30 Servicio de Santa Cena:
Sra. Ezequiela Guzmán de Bayamón, Sra. Ana Nieves de Corozal, Srta. Rafaela González de Juan Domingo, Bayamón. Sra. Emilia Durán Vda. de llamil, Ciales.
9:30 Conferencia sobre "La Educación Del Niño". A cargo de la Srta. Flor María Piñero.
10:30 Discusión del tema.
11:30 Sesión de Negocios
(a). Pase de Lista. (b). Lectura del Acta Anterior. (c). Informe de la Tesorera.
12:00 Almuerzo
1:00 Informe de los Comités
(a). Comité de Resoluciones, (b). Comité. de Ponencias. (c) Presentación de Delegados Fraternales.
2:30 Servicio de Consagración de la Ofrenda Pro Asilo de Ancianos y Niños Desamparados, proyecto auspiciado por la Asociación Insular de Damas Evangélicas.
3:30 Clausura.

NOTA: Precio de Hospedaje—$1.00. Cada delegada deberá traer su ofrenda que le fué asignada a cada sociedad local. "Ofrenda Pro Asilo de Ancianos Y Niños Desamparados".

Marta Hilda S. de Martínez,
Secretaria.

Tercer Congreso Federación Colegiales Cristianos.
Academia Bautista, Barranquitas, Puerto Rico.

Diciembre 27 al 29 de 1947.

El profesor Murray Branch, del Colegio Morehouse, de Georgia asistirá

Los estudiantes evangélicos del Colegio de Agricultura y Artes Mecánicas de Mayagüez, del Instituto Politécnico de San Germán y de la Universidad de Puerto Rico, se reunirán en la Academia Bautista de Barranquitas durante los días 27, 28 y 29 de este mes de diciembre para celebrar el Tercer Congreso de la Federación de Colegiales Cristiaanos. Esta reunión constituye para nuestros estudiantes un acontecimiento de gran significación. Allí estarán ellos enfrentándose a los problemas de la presente hora, vigorizando la vida espiritual y estrechando los lazos de la amistad cristiana profunda.

La parte más atractiva del programa de este Congreso es aquella que tiene a su cargo un visitante muy distinguido. Nos referimos al Prof. Murray Branch, profesor de Biblia de Morehouse College, Atlanta, Georgia. El profesor Branch es un líder destacado de la raza de color de los Estados Unidos. Posee un vibrante mensaje, de gran espiritualidad para el estudiante. Indudablemente que su visita hará mucho bien.

Todo estudiante evangélico de cualesquiera de estos centros docentes tiene derecho a asistir a este Congreso. Así también aquellos que lo han sido en otras épocas. En la Academia Bautista se están dando facilidades a fin de lograr la mayor asistencia. Toda información a este respecto puede ser solicitada del Rdo. Miguel Limardo, Apartado 426, Río Piedras.

Es significativo que una reunión de esta índole sea celebrada durante los días de Navidad. Nuestra oración a Dios es porque nuestros estudiantes puedan realizar grandes cosas en ese Congreso que se avecina.

INFORMACION EVANGELICA UNIDA

PONCE—Sabanetas

Regresa. Después de haber estado seis semanas entre sus familiares en Nueva York, regresa de nuevo a su hogar la hermana Rosaura Rodríguez. Esta joven sigue cooperando de manera muy decidida en todo lo que concierne a la Obra del Señor.

Día de la Iglesia. De rotundo puede calificarse el éxito que alcanzó nuestra Iglesia el lunes, 6 de octubre. En esa ocasión celebramos el Día de la Iglesia. El barrio de Sabanetas se dió cita en masa para estar con nosotros en el templo y sus alrededores para oír el verbo de sabor apostólico del Rdo. Miguel Limardo, pastor de la Fraternidad Evangélica de la Universidad de Puerto Rico. Nuestras hermanas iglesias de la Marina y Calle Unión estuvieron representadas, acompañadas de sus respectivos pastores. El coro de la iglesia de la Calle Marina interpretó bellísimos himnos bajo la competente dirección del muy conocido joven evangélico, Wilfrido Jiménez Pantoja. No podemos dejar de apreciar de manera profunda la cooperación del Rdo. Domi ngo Franceschi, quien nos ayudó mucho cediéndonos e instalando potentes altoparlantes y micrófonos para contribuir al éxito del Día de la Iglesia.

Regresa. Ha sido una bendición para nuestro campo el regreso del Rdo. Pedro Román Soto al poblado de Cuatro Calles. Este siervo del Señor coopera de manera efectiva en la propagación del evangelio en esta comunidad. El jueves 23 lo tuvimos oficiando en el servicio de comunión en Cuatro Calles. Hubo una imponente reunión de hermanos esa noche.

Visitas. Tenemos amigos que nos visitan, pero no podemos pasar por alto el nombre de don Domingo Cintrón, quien sin haberse recibido todavía como miembro de nues-

tra iglesia ya es un ardiente cooperador en los intereses del Reino.

Enferma. Doña Francisca Velázquez sigue en cama. Esta fiel hermana aún está recluída en su hogar. Dá lo mejor de su vida a la Causa del Evangelio.

INFORMACION BAUTISTA

PONCE

Campaña Evangelística. Durante los meses de septiembre y octubre se celebró una serie de servicios evangelísticos en los barrios de Bélgica y la Cantera. Auspicia esta campaña nuestro Comité de Evangelismo que preside el hermano Agapito Bonilla. Este mismo comité ha sido comisionado para que haga los preparativos de una gran campaña evangelística en nuestra iglesia que culmine con la celebración del cuadragésimo octavo aniversario de la organización de nuestra iglesia. Dios bendiga y haga buen uso de estos planes.

Nacimientos. Nuestro Departamento de Cuna ha sido engrosado con la feliz llegada a este mundo de los niñitos Ada Iris, de los esposos Pablos Castañón y Eulalia S. de Castañón y de Virginia, la primogénita de los esposos Moisés Pérez y Rosa de Pérez; y del tercer vástago de los esposos Ramón Vega y Lílliam B. de Vega, quien responderá al nombre de Ramón (igual que su buen padre). Felicitamos a los regocijados padres de estos tres infantes, esperando que los sepan guiar por el sendero del Evangelio a través de su vida.

Otra más que se nos adelantó. El día 2 de octubre del año en curso, se fué para estar con el Señor la fiel hermana doña Lina Ramos. Esta hermana fué recibida como miembro de la iglesia, mediante el bautismo, en el año de 1902, para el tiempo que se inaugurara nuestro templo. Se ditinguió por su celo en la obra y por su fervor cristiano. Fué muy exigente consigo misma y con los demás miembros de la familia, en dar cumplimiento estricto de los deseos de su hermana, doña Asunción Ramos, quien antes de su muerte en 1939, encargó se le donara a nuestra iglesia como su última voluntad la cantidad de $1,000. Poco antes de morir doña Lina, ya se había hecho efectivo el buen deseo de doña Asunción. Este dinero, por acuerdo de la iglesia, fué puesto en fondo pro nuevo edificio. Vaya el consuelo para sus atribulados sobrinos, nuestras hermanas Herminia Rivera de Giannini y Lupita Pérez y el hermano Emilio Pérez.

José L. Delgado.

RIO PIEDRAS II.

El día 7 de septiembre fué un día glorioso para nuestra iglesia y en todos había una alegría manifiesta. El Señor ha oído finalmente nuestras suplicas y nos ha concedido el privilegio de tener con nosotros un pastor para cuidar su rebaño.

Después del retiro de nuestro viejo pastor el Rdo. Josué Díaz y del pastorado interino del joven pastor José David Rodríguez tuvimos la bendición de tener con nosotros al Rdo. Juan Sánchez Padilla y al hermano Paulino Dieppa. Quienes cooperaron decididamente con nuestra iglesia en ausencia de un pastor. Para ambos la gratitud que no podemos expresar con palabras.

Hoy en representación del Comité de Cooperación Pastoral tenemos a su presidente el hermano Andrés Montalvo instalando en esta Escuela Bíblica al hermano Pedro Castro Dones como pastor de esta congregación.

Breves palabras del hermano Montalvo representando al Comité de Cooperación Pastoral, del joven Félix Erasto Ríos en representación de nuestra iglesia y del nuevo pastor poniendose a nuestro servicio se cruzaron en este momento. Siendo todas inspiración de lo alto.

Por la noche el Sr. Pedro Castro Dones dió su mensaje inaugural basado en el Salmo número 139.

Nuestro nuevo pastor en el poco tiempo que lleva con nosotros ha demostrado que él esta dirigido por Dios y es el que ha sido divinamente escogido para beneficio de esta comunidad. Miramos al futuro y vemos muchas almas a los pies de Cristo por que su mensaje es traído con poder y con gracia del cielo.

Hector W. Quiñones,
Secretario Corresponsal.

INFORMACION PRESBITERIANA

FILADELFIA

Conforme a las últimas estadísticas de la oficina de la Asamblea General de la Iglesia Presbiteriana en E. U. A., el año pasado fué uno de los mejores en la historia de la Iglesia desde el punto de vista de finanzas y aumento en membrecía.

Muchos precedentes fueron rotos durante el año. Líderes de la Iglesia se sienten altamente satisfechos con los gua-

FRENTE A DOS CAMINOS

Ayúdelos a hacer la decisión correcta. Haga todo lo posible para que "Puerto Rico Evangélico" llegue a los hogares de miles de niños que necesitan una orientación cristiana en sus decisiones.

rismos sobre membrecía, que acusa una ganancia de 60, 268 durante el año, cantidad que ha sido excedida una sola vez en la historia de la Iglesia, y esto por muy poco, en 1929. El año pasado fueron añadidos 111,952 nuevos miembros en plena comunión a la Iglesia, estableciendo un record de todos los tiempos. La mebrecía total ha subido a 2,234, 798, la más grande en los 241 años de Presbiterianismo organizado en Estados Unidos.

La matrícula de Escuela Bíblica es de 1,312,034 cerca de 50,000 más que el año anterior. Hubo 67,623 bautismos de niños, lo que representa un aumento de más de 20,000 sobre el año pasado. Los oficiaales de iglesias locales en todo el país incluyen 56,260 ancianos gobernantes y 29,832 diáconos.

Las estadísticas sobre membrecía en la Iglesia Presbiteriana en E. U. A., están basadas estrictamente sobre el número de miembros en plena comunión.

El liderato de la Iglesia está muy complacido con el aumento impresionante habido en las finanzas de la Iglesia, durante el año transcurrido. Las finanzas aumentaron en la cantidad de $11,287,892. Las contribuciones totales de la Iglesia fueron $78,567,368, excediendo las del año anterior por $18,884,987, y rompiendo todos los precedentes anteriores. La donación de los miembros, por cabeza, fué de $36.15. El año que precedió fué de $31.76. La ofrenda, por cabeza, para benevolencia solamente aumentó de $5.65 a $8.73.

A la par con el progreso estadístico sobresaliente, ha habido un crecimiento correspondiente en la vida espiritual de la Iglesia. La asistencia ha sido informada como buena, y se ha registrado un nuevo interés vital, especialmente en las actividades de los laicos y de los jóvenes.

La Iglesia Presbiteriana en E. U. A. tiene iglesias en cada estado de la unión. Labor misionera floreciente ha sido derrollada en Alaska, Islas del Pacífico, China, Japón, India y Africa. Desde la organización del primer presbiterio en Filadelfia en 1706, la Iglesia ha crecido constantemente y ha continuado siendo fuerza vigoroza y defensora valiente de la causa de la libertad civil y religiosa, y de la democracia política en América.

En términos nacionales, la Iglesia está organizada actualmente en 40 sínodos y 266 presbiterios. Hay 8,523 iglesias locales y 9,510 ministros. De éstos, 80 están sirviendo aún a las fuerzas armadas de la nación, como capellanes. Hay actualmente 1,498 jóvenes candidatos al ministerio bajo cuidado de la Iglesia, con aumento de 123 sobre el año anterior.

De las contribuciones totales de las iglesias locales $59, 609,220 fueron usados durante el año para fines locales o gastos denominacionales. El Presupuesto de las iglesias para causas de benevolencia recibió $8,324,175 de donantes vivientes lo que representa un aumento de $565,491 sobre el anterior.

PUERTO RICO EVANGELICO EN EL 1948

Educación Religiosa

Nos complacemos en anunciar a nuestros lectores que desde el próximo número publicaremos una serie de artículos sobre EDUCACION RELIGIOSA escrita por el Rdo. Aracelio Cardona, ministro de la Iglesia Presbiteriana en Ensenada, Puerto Rico.

Sugerimos la lectura de esta serie a todos los pastores y oficiales en las escuelas bíblicas de nuestras iglesias.

Redactada por el Rdo. Samuel J. Vélez reaparecerá la sección de la JUVENTUD EVANGELICA, ofreciendo un programa devocional y el bosquejo de un tema para usarse en las reuniones semanales de las sociedades de jóvenes en las iglesias.

Naturola
ES MEJOR
MARCA REGISTRADA

UN BUEN SIROP PARA UN BUEN REFRESCO.
PARA TODOS LOS GUSTOS, A CUALQUIER HORA

Fabricante: LUIS V. PINO
Calle 11 número 604 — Teléfono 2-4081, Bo. Obrero, Santurce, Puerto Rico

BODA EN NUEVA YORK

En el hogar de la Sra. Gloria R. Seda en Long Island se llevó a efecto el enlace matrimonial de su hija la Srta. Gloria Dolores Seda con el joven Russell A. Johnson, hijo de Mr. y Mrs. Robert Johnson residentes de Ithaca, New York.

La ceremonia se llevó a cabo en la iglesia Community Church de Jackson Heights, L. I.

La boda fué oficiada por el Rdo. Dr. William C. Bennet.

La novia estudió y obtuvo su Masters Degree en la Universidad de Columbia y trabaja de maestra en la Universidad de Syracuse.

El novio es graduado de la Universidad de Alabama y fué piloto durante la guerra. Es ingeniero en la General Electric Co. en Electronics Park.

Eterna luna de miel deseamos a tan feliz pareja.

Gloria R. Seda.

ESCUELA BIBLICA

Redactor, Rdo. José A. Luciano.

Lección para el 18 de enero de 1948

Tema: Nuestra Relación con Dios. Romanos 8:12-17; 31-39.

Lectura Devocional: Salmo 103.

Texto Aureo: Porque el mismo Espíritu da testimonio a nuestro espíritu que somos hijos de Dios. Romanos 8:16.

Tiempo y Lugar: La carta a los Romanos fué escrita desde Corinto allá por el año 60.

INTRODUCCION

La religión cristiana se diferencia de las demás religiones en que esta recenoce su Dios y mantiene relaciones con El; sus relaciones son de Padre e hijos. En las otras religiones se coloca a Dios en una esfera de inaccecibilidad, envuelto en un profundo misterio. Nuestro Dios se reveló a la humanidad por medio de su Hijo quien dijo, "El que me ha visto a mí a visto al Padre." Luego nos hace sentir su influencia paternal a través de la inspiración del Espíritu Santo" el cual da testimonio a nuestro espíritu de que somos hijos de Dios."

BOSQUEJO

I. El Privilegio de vivir en el Espíritu Santo. Romanos 8:12-17.

1. La misión del Espíritu Santo es hacernos vivir en el espíritu mortificando la carne cuyos apetitos nos conducen a la perdición. 2. El Espíritu Santo nos ayuda dirigiéndonos en nuestra vida. (a) El someterse a la dirección del Espíritu Santo es una evidencia de que somos hijos de Dios. (b) Cuando tenemos la convicción de nuestra condición de hijos de Dios nos sentimos seguros en Su reino. 3. El Espíritu nos ayuda por medio de su testimonio. Vea el Texto Aureo.

II. El triunfo del creyente asegurado. Romanos 8:31-39.

1. Dios mismo por su gracia nos asegura el triunfo. (vs. 31-34.) (a) Hechos y fe. Dios estimula la fe pero a la vez ofrece hechos materiales como la venida y sacrificio de su Hijo para dar base sólida a nuestra fe. (b) Dios nos ofrece absoluta absolución y seguridad. 2. El triunfo lo garantiza el divino amor de Dios. (vs. 35-39.) (a) Expiación y defensa. (b) Triunfo a pesar de los sufrimientos. (c) Estabilidad y seguridad. Nada nos puede apartar del amor de Dios.

APLICACION

La misión del Espíritu Santo.

1. Cuando el Espíritu Santo mora en el corazón de los hombres lo ayuda a discernir entre lo bueno y lo malo, escogiendo lo bueno si es que hace su voluntad. 2. El Espíritu Santo guía y da seguridad a aquellos que lo tienen en sus corazones.

3. Dios se manifiesta en la iglesia a través del Espíritu Santo. 4. Debemos tener cuidado de no sustituir al Espíritu Santo por los frutos de nuestra imaginación.

Lección para el 25 de enero de 1948

Tema: Cuando Trabajamos con Dios. 2ª Corintios 5:20—6:10.

Lectura Devocional: Rom. 12:9-21.

Texto Aureo: Nosotros, coadjutores somos de Dios. 1ª Cor. 3:9.

Tiempo y Lugar: Esta carta a los Corintios fué escrita por San Pablo por e laño 57 desde Macedonia.

INTRODUCCION

El previlegio más grande de que disfruta el hombre es el de poder llamarse ayudador de Dios. Es casi incomprensible para el hombre como Dios siendo tan grande y a su vez todopoderoso pueda depender del hombre para algo, sinembargo aunque nos parezca así la verdad es que Dios mismo nos llama "coadjutores" de El y pone en nuestras manos responsabilidades de las cuales tenemos que darle cuenta en su día. Nuestra misión definida es la de ganar almas para El y fortalecer a los creyentes.

BOSQUEJO

I. Embajadores de Cristo. 2ª Cor. 5: 20, 21.

1. El embajador de Cristo. Hombre que ejerce el ministerio de reconciciación. 2. El embajador de Cristo tiene Su llamamiento y debe hablar, suplicar, implorar sinceramente en nombre de Cristo a los hombres que se reconcilien con Dios para que la obra de Cristo no haya sido en vano. 3. Embajadores de la expiación por Cristo. El hizo la obra y ha dejado sus embajadores para que la anuncien.

II. Colaboradores de Cristo. 2ª Corintios 6:1, 2.

1. Ser colaboradores de Dios en la gran obra de ganar almas es una gracia que Dios nos hace y debemos aprovecharla.

III. La conducta del colaborador de Cristo. 2ª Corintios 6:3-10.

1. Debemos honrar nuestra embajada con un buen ejemplo. Predicamos más con nuestra conducta que con lo que podamos decir.

2. Como embajadores debemos estar presto a sufrirlo todo por el que nos ha enviado.

3. Los embajadores cristianos deben estar dotados de paciencia.

4. El amor debe ser sin fingimiento.

5. Debe saber usar las armas del cristiano.

APLICACION

1. Si somos hijos de Dios nuestra ciudadanía está en los cielos.

2. Debemos estar hondamente impresionados por el hecho de que Dios necesita de nosotros.

3. El uso de agencias humanas es parte del plan de Dios quien podría por Sí hacer todas las cosas.

4. Aun nuestro Dios omnipotente ama el compañerismo y desea colaboradores en su trabajo.

AVISO A LOS MAESTROS DE ESCUELAS BIBLICAS

Cada uno de los maestros de las Escuelas Bíblicas en las iglesias evangélicas de Puerto Rico puede ayudarnos a aumentar la circulación de esta revista. Haga un sincero esfuerzo para que en cada hogar representado en su clase de la Escuela Bíblica, se reciba la revista **Puerto Rico Evangélico.** Una vez suscrito cada miembro de su clase, invítelo a usar esta sección de la **Escuela Bíblica.** Al publicarla estamos pensando en las necesidades de su clase. Ayúdese y ayúdenos.

CARTAS

Para Doña Carmen R. de Alvarado.

Distinguida hermana en la fe de Jesucristo:

Con gran interés he leído su esperada contestación, que aparece en El Mundo.

Quiero felicitarla porque frente a la intolerancia o exclusivismo romanista que tiende a minar las libertades públicas y los derechos individuales de los que no se someten a Roma, usted no ha escondido sus colores, dando así una lección de valor cívico de que tanto necesita nuestro país.

Ante todo, quiero felicitarla cordialmente por las siguientes afirmaciones:

"Tengo derecho a adorar a Dios como yo creo que debo hacerlo.

Tampoco cedo en mis principios morales y religiosos, que están por encima de todo."

Con saludos cariñosos para su amable esposo y un apretón de manos para usted, se despide quien le quiere y admira merecidamente.

Abelardo M. Díaz Morales.

* * *

Sobre Oslo

3 de diciembre de 1947.

Rdo. W. Fred Santiago.
Querido amigo y compañero:

No debe sorprenderle la apreciación que de Oslo y Praga hace un delegado que estuvo en Oslo y tuvo múltiples oportunidades de entrevistarse con otros delegados que fueron a Praga, entrevistas sobre el terreno, no antes de celebrado sino después que los programas trazados se llevaron a cabo. Ninguno de los dos congresos se hizo para contraponerse el uno al otro, pero es inevitable que ambos tengan que ser puestos sobre la balanza del juicio, tratándose de movimientos mundiales juveniles. Y el de Praga está falto de peso, TEKEL, por la sencilla razón de que a pesar de que las juventudes del Festival arreglaron algunas calles destruídas, el espíritu de Cristo no era el que movía a dichas juventudes, y a pesar de que algunos de los miembros sean evangélicos el movimiento en si no es religioso sino político.

Es cuestión de qué es lo que creemos nosotros más importante. Yo creo que solamente la religión—y con esto entiendo a Cristo—puede salvar al mundo. Lo demás es tiempo perdido. El que no está con Cristo, contra él está. Y cualquier movimiento que pretenda salvar al mundo del caos que se encuentra sin poner como base a Cristo está fracasado desde el principio. Cuando digo que Praga es asunto de bolsillo me refiero a que es SECULAR. Oslo es ESPIRITUAL. Tan secular es Praga como lo es la organización de las Naciones Unidas, que no tiene en cuenta a Dios. En Praga la juventud se contempló a sí misma. En Oslo tratamos de contemplar a Jesús. La delegada de marras encontró más en Praga porque se pudo ver mejor ella a sí misma. Y digo esto porque la conocí personalmente y pude hablar mucho con ella.

Todo se reduce a nuestra actitud hacia la vida y al Universo. ¿Por qué no probamos a Cristo algún día para salvar al mundo?

Samuel J. Vélez Santiago.

* * *

Opiniones sobre los editoriales

Caguas, Puerto Rico.
Iglesia Bautista.
2 de diciembre de 1947.

Señor:

Breves líneas para felicitarle por su editorial del 25 de noviembre. Su valiosa voz de alerta ha tenido repercusiones en nuestras mentes adormecidas. ¡Adelante defendiendo nuestra fe cristiana, el enemigo no está dormido! Los que como nosotros defendemos convicciones puras, verdades divinas negaríamos a Cristo una vez más si nos quedáramos callados ante tal injusticia. Siga nuestra prensa evangélica en pro de la tolerancia religiosa y de ideales altos no importa a quién tengamos de frente.

Fraternalmente,

Lolita H. de Rivera.

* * *

Caguas, Puerto Rico.
2 de diciembre de 1947.

Sr. Director:

Vaya con ésta mi más sincera felicitación por el editorial del último número de PRE, titulado: La Intolerancia Religiosa. Está magnífico. Las manifestaciones que en él hace usted están muy bien dichas.

Sinceramente,

Ana Luisa Urbina.

* * *

Sinceramente lo felicito por su editorial de octubre 25 de 1947, "Cultivando la vida abundante". Adelante y diciendo como San Pablo a la iglesia de los efesios: "Hasta que todos lleguemos a la unidad de la fe y del conocimiento del hijo de Dios; solícitos a guardar la unidad del espíritu en el vínculo de la Paz."

Que el Señor os inspire siempre.

Fraternalmente en Cristo,

Natividad Díaz Mangual.
Gurabo, P. R.

* * *

Para el Director:

Te felicito por el editorial La Intolerancia Religiosa.

T. Valles de Santiago.

* * *

Quiere suscribirse

...."Quisiera suscribirme a la revista "Puerto Rico Evangélico" y le ruego apuntar mi nombre en la lista de correo, enviándome factura por el valor correspondiente."

Edward G. Seel
Pres. Instituto Politécnico,

* * *

Están proyectando una campaña

"Puerto Rico Evangélico" es el lazo que nos mantiene unidos a nuestra obra en Puerto Rico, por la información que nos trae y la buena enseñanza que contiene. Ahora mismo estamos proyectando una campaña para llevar a 100 el número de suscritores....."

Rdo. H. Cotto Reyes.
Nueva York.

* * *

Para el Presidente Truman

December 1, 1947.

Sir:

We, the Evangelical Men of Puerto Rico, for the sake of Christianity and for the sake of democracy, very respectfully make ours and back the petition raised before Your Excellency by 545 prominent Americans requesting the freedom of all those conscientious objectors still held in prison and the reinstatement of civil rights to them.

Yours very respectfully,

Evangelical Men of Puerto Rico,
N. Briones Cruz, Pres.

Suscripciones REGALOS **$10,000** Suscripciones REGALOS

¡HOGARES! 10,000 ¡HOGARES!

EL HOGAR EN CRISIS

NO LO REPITA MAS. AYUDE A SALVARLO MEDIANTE LA LECTURA SANA Y PROVECHOSA. SUSCRIBASE UD. Y SUSCRIBA A SUS AMIGOS A LA REVISTA QUE DURANTE 36 AÑOS HA LUCHADO POR MAS HOGARES CRISTIANOS

Permita que "Puerto Rico Evangélico" sea un ayudante en las labores de su iglesia en los hogares. Suscriba a todas las familias de su iglesia y "Puerto Rico Evangélico" las visitará veinticuatro veces al año

---

PUERTO RICO EVANGELICO

Apartado 1707—Teléfono 723—Comercio 89—Ponce, Puerto Rico

UMARIO

EDITORIALES

elecciones Bíblicas en la Voz de Bárbara Britton
—por J. N. C.

rente al Caos Moral
—por Samuel J. Vélez.

unción de la Educación Religiosa
por José A. Cardona.

vangélicos: ¡Despierten!
por G. Barrett Rich.

errazo: Un Libro Amargo
por V. Bonó Rodríguez.

Cuándo es que Estamos Viviendo?
—Un tema para los jóvenes.

Secciones Permanentes

ntesis
lendario Evangélico
ntena Evangélica
rmones Breves
sí Opina
lpito Evangélico
igina de la Juventud
ndo Religioso
cuela Bíblica
bros y Autores
formación Evangélica

Puerto Rico Evangélico está en campaña por nuevos suscritores. Cada lector puede convertirse en un agente voluntario de nuestra revista, renovando su suscripción y suscribiendo a otros.

El 1948 ofrece nuevas oportunidades para divulgar el Evangelio. Aproveche la ayuda de esta revista en sus gestiones evangelísticas. Así podremos aumentar la circulación de la revista de los evangélicos. No se limite a señalar lo que usted cree que está mal. Ayude a mejorarlo. Critique esta revista todo lo que usted quiera pero esfuércese porque la circulación aumente.

Año XXXVI Ponce, Puerto Rico, 10 de enero de 1948. Número 1,0

Lo Máximo en lo Mínimo

SINTESIS

Por W. Fred Santiago

La visita más inesperada la recibí la semana pasada. Estuvo en mi hogar por espacio de cinco horas, mi buen amigo Peyo Mercé. Me indicó que le había comunicado al camarada Abelardito Díaz Alfaro que vendría por Ponce en estos días de Navidad. El propósito de su visita fué el siguiente: En la conversación que sostuvimos, me indicó que esperaba yo no cometiera el error de otros columnistas. "Usted"—me dijo Peyo Mercé—"no traerá regalos de Santa Clos, yo traigo un encarguito que dejaron en casa los Tres Santos Reyes para usted y los lectores de SINTESIS. Ha de saber que yo también leo esos revoltillos que usted escribe." Silencioso y afable como vino así se fué el bueno de Peyo Mercé y he aquí el encarguito de los Magos, los suelto tal y como me los entregó Peyo Mercé.

Para el Seminario, 50 estudiantes en cada año.—Para los seminaristas, un despertador.—Para el Dr. Mergal: una cátedra de griego en la Universidad de Salamanca.—Para el Rector Webber: un nuevo edificio para el Seminario.—Para el Dr. Williams: un pronto regreso.—Para el Profesor Sáez: otro viajecito a Londres.—Para el Profesor Marrero: una clasecita a las 7:00 de la madrugada.—Para el Rdo. Limardo: un viajecito a Santo Domingo.—Para el Rdo. Colón Brunet: una tercera Iglesia Bautista en Río Piedras.—Para el Rdo. Jorge Rivera: una Fraternidad de Universitarios Metodistas.—Para el Rdo. Isidro Díaz: la Presidencia de la Asociación de Caballeros.—Para el Rdo. Benjamín Santana: una entrevista con el Padre Romney.—Para el Rdo. J. R. Lebrón Velázquez: una estación de Radio con estas letras W A I E.—Para el Rdo. M. A. Valentine: la entrada de las guaguas al casco de la capital.—Para Agapito Bonilla y José D. Camacho: una imprenta para "El Clarín".—Para el Rdo. H. M. Hilliard: otra visita del Obispo Guerra.—Para el Rdo. P. F. Velázquez: un poema de 43 estrofas.—Para el Rdo. Gildo Sánchez: un automóvil y un Pastor Ayudante.—Para el Rdo. Samuel J. Vélez: 22 artículos más sobre Oslo.—Para el Lic. Hipólito Marcano: 19 Presidencias y 17 viajecitos.—Para el Rdo. Abelardo M. Díaz Morales: un Pastor Ayudante que cuando salga de Caguas no vaya camino del altar matrimonial.—Para el Rdo. M. E. Martínez: un libro titulado "Luces para Congregaciones".—Para el Rdo. Espada Marrero: otro libro de Poemas.—Para el Rdo. Vicente Ortiz: A Otoniel como el pelotero estrella de alguna semana.—Para Antonio Rivera (Nin) Una casa sin baúles.—Para Ramón García Santiago: un pastorado.—Para Ariel Curet: un juego de pesas y un acelerador de voz.—Para doña Carmen Marrero: el vapor "San Jacinto".—Para el Rdo. Virgilio González: el cargo de Administrador Eméritus de las Conferencias de Jóvenes Evangélicos.—Para Samuel de la Rosa: el poema "Eran Cinco Hijos".—Para el Rdo. Sánchez Padilla: éxito en el Presidio, Sanatorio y Leprocomio.—Para el Rdo. Espada Matta: un pronto restablecimiento.—Para Julio Marrero: la dirección de la zarzuela "Children are People".—Para Angel Luis Jaime: un Poema intitulado "Mi Dieta".—Para el Rdo. D. Franceschi: la Pres. del Concilio de la Iglesia Evangélica Unida.—Para el Rdo. Jesús M. Amaro: el libro Suspirando por el Guamaní.—Para el Rdo. Florentino Santana: un coordinador para su itinerario de invitaciones.—Para Don Nicolás Briones: un marrón para seguir derribando muros.—Para el Rdo. Erasmos Bernier: un automóvil con los altoparlantes y muchos donativos para su proyecto de escuela.—Para el Dr. Archilla Cabrera: la salud de su querida esposa.—Para la revista PRE.: 10,000 suscritores.—Para la Srta. Emma Vargas, de Hato Rey, muchos años de residencia en Ponce.—Para el Rdo. Jorge Richardson: un Pastor Ayudante que no haga tantos viajes a Río Piedras.—Para nuestro Director Rdo. J. N. Cintrón: un Bizcocho de Bodas.—Para el Adm. Bracer: un edificio de 4 pisos para PRE y una prensa automática.—Para los muchachos del Taller: una casa para cada uno.—Para Toñita Valles de Santiago: al Junior tan bueno como su padre.—Para SINTESIS... Buena Suerte y mucho FLIT para el 1948.

CALENDARIO EVANGELICO

20-23 de enero: 18ª Asamblea Anual de la Iglesia Evangélica Unida de Puerto Rico en Juana Díaz.

12-14 de febrero: Cuarto Congreso de la Juventud Evangélica en McLean, Bayamón, P. R.

ANTENA EVANGELICA

Domingo

WIBS—7:30 A. M.—Evangélica Unida. Directora: Srta. A. Bibiloni, San Juan.

8:00 A. M. Marcha de la Fe. Director, Rdo. J. R. Lebrón Velázquez, San Juan.

8:30 A. M. Alianza Cristiana. Director, A. J. Sánchez. S. Juan.

WAPA—9:00 A. M. A Solas Con Jesús. Director, R. Torres. S. J.

WMDD—5:30 P. M.—Evangélica Unida. Director. L. Rosario Nieves, Fajardo.

Miércoles

WPRP—3:30 P. M.—Hora Evangélica. Director Jorge N. Cintrón. Ponce.

Jueves

WPAB—3:30 P. M.—Iglesia Menonita. Director, Rdo. Hershey. Ponce.

Sábado

WIAC—2:00 P. M. Noticiero Nazareno. Director, Rdo. J. R. Lebrón Velázquez, San Juan.

ENTRE NOS

Nosotros suponemos que usted está interesado en que "que venga a nos Tu Reino". Nosotros también. Además de repetir el Padre Nuestro ayude a realizarlo. Haga una lista de personas e instituciones que usted crea les agradaría recibir a Puerto Rico Evangélico. Envíenos los nombres y las direcciones acompañados del importe de las suscripciones que usted consiga. Nosotros pagaremos el franqueo por un año. Así estará usted haciendo algo práctico para ganar a Puerto Rico para Cristo a través de Puerto Rico Evangélico.

PUERTO RICO EVANGELICO
DIRECTOR
Jorge N. Cintrón
ADMINISTRADOR
Israel Bracer
Pres. Junta de Publicación:
Dr. Florencio Sáez.

Redactores: Samuel J. Vélez, Julia Torres, Antonio Luciano, José D. Camacho, Santiago Alvarado, N. Briones Cruz, V. Colón Bonet, William F. Santiago, Angel M. Mergal, Margaret de Webber, Domingo I. Rosado, B. Santana.

Jefe de Talleres: V. Paradizo.
Prensistas: E. Visot, H. Ocasio.
Moldista: Wilfrido Jiménez.
Aprendiz, Angel Rivera.
Ujier: Alejandro Santiago.

Puerto Rico Evangélico es el órgano oficial de las denominaciones evangélicas: Bautista, Discípulos de Cristo, Metodista, Presbiteriana, Evangélica Unida de P. R. Se publica quincenalmente en los Talleres Puerto Rico Evangélico Inc. Admitido como correspondencia de segunda clase en las oficinas del correo de Ponce, P. R., el día 10 de julio de 1912, de acuerdo con la ley del 8 de marzo de 1879. Acogido a la tarifa especial de franqueo provista en la sección 1108 de la ley 8 de octubre de 1917. Afiliado a la Asociación de Iglesias Evangélicas de Puerto Rico.

Precio de Suscripción: Dentro de la Unión Postal, $1.00 al año. En los demás países, $1.50 al año. Pago Adelantado.
Toda la correspondencia relacionada con colaboraciones, noticias, secciones, será enviada al Director de la revista.

La correspondencia relacionada con suscripciones, anuncios, fotograbados, impresos y librería será dirigida al Administrador.

Oficinas de la Dirección, Administración y Talleres Tipográficos radicadas en el edificio "Puerto Rico Evangélico", calle Comercio 89, altos. Apartado de Correos 1707, Teléfono 723, Ponce, P. R.

Año XXXVI Núm. 1004

10 de enero de 1948

UN NUEVO AÑO

Un nuevo año ha comenzado. Nuestro mundo lo esperaba con la pregunta tradicional: ¿Qué nos traerá? Nos aprestamos a recibirlo, como siempre, como nos ha enseñado nuestra civilización capitalista, pensando en primera persona, en lo que me traerá. ¿Por qué no iniciarlo pensando en lo que podemos ofrecerle nosotros? Sería más cristiano preguntarnos: ¿Qué llevaré esta vez al nuevo año? ¿Cuál será mi contribución a la vida, a la sociedad, a mi comunidad, a mi iglesia, a mis familiares? Cuando invertimos la interrogación estamos transformando una actitud. Nos acercamos a una ficción muy real, aunque paradójica, cuando consideramos nuestra actitud ante el tiempo y el hombre. Ya no es la actitud pasiva del que espera y recibe, sino la inquietud solidaria del que identificándose con el dolor y la alegría de sus prójimos, encuentra la paz que anhela su alma.

Los doce meses del 1948 nos traerán muy poco, si poco hay en nosotros. Podemos disfrutar de todas las aportaciones de la técnica y la ciencia moderna. Los expertos pueden asombrarnos con las últimas conjeturas de la planificación. Los reformadores sociales pueden trazar el bosquejo de sus utopías. Los grandes armamentistas pueden atemorizarnos con infundados rumores de guerras. Pero todo ello pertenecerá al recinto de las cosas. Y las cosas cuentan muy poco en las relaciones del espíritu.

Al entrar en una nueva temporada de vida, son las reservas del espíritu las que pueden ayudarnos a conservar y desarrollar los verdaderos valores que finalmente constituyen la persona.

Jesús decía: "Porque, ¿qué aprovechará al hombre, si granjeare todo el mundo, y pierde su alma?" Y ese peligro no es asunto de ultratumba únicamente. No es metafísica, es existencia. No es cuestión de repetir con el personaje literario: "Qué largo me lo fiáis". Es tarea de ahora mismo, tarea de "hacernos un alma inmortal" como clamaba Miguel de Unamuno.

El comienzo de un nuevo año es ocasión oportuna para hacer revisión y examen de creencias, de ideales, de motivaciones vitales. Frente al misterio del mañana, el hombre necesita una posición segura y firme ante Dios, ante su prójimo, ante su mundo y ante la vida toda. No es posible esperar vastas conquistas y grandes realizaciones si nuestra vida se mueve al garete. Cada persona necesita una orientación certera que pueda asegurarle una vida rica y útil, fecunda en sus proyecciones humanas. Que le ofrezca tranquilidad en las horas críticas. Que le ayude a usar de la manera más provechosa sus energías y entusiasmos.

Comprendemos que en la crisis espiritual del hombre contemporáneo hay un anhelo de retorno a la autoridad. En su desesperación el hombre puede pagar cualquier precio a quien le sustituya en su deber de pensar. Muchos no quieren detenerse a dialogar consigo mismo. A hacer autoexámen. Se prefiere la fuga y el escape.

Ante esas frustraciones existe el peligro de que deleguemos responsabilidades muy caras. Olvidamos que cuando se renuncia

(Sigue en la página 7, Col. 2)

COMENTARIOS

"Y vi un cielo nuevo, y una tierra nueva." Al iniciar esta columna quincenal de comentarios lo hacemos al amparo de esa sentencia bíblica. Invocamos lo nuevo en la visión que todos necesitamos para cumplir tareas evangélicas. Que una nueva inspiración divina nos inunde a todos, para dejar atrás lo del hombre viejo, y renacer espiritualmente al comenzar este año. En el espíritu de humildad, prestos a servir a los demás, sin orgullo ni arrogancia, desde este lugar yo invito a todos los hermanos evangélicos a renovar nuestros entusiasmos y a revivir nuestros empeños. Que la envidia, el odio, las deslealtades, la falta de compañerismo, la censura sin piedad, la jaibería y toda esa retahila de yerbas venenosas desaparezca durante el nuevo año. Que cada uno de nosotros no vacile en arrepentirse de todas sus faltas. Y que el amor de Dios nos acerque más y más, de todo corazón. Así comenzamos.

* * *

Sin querer ofender a nadie señalamos el peligro del profesionalismo en el ministro. El ministro o pastor es esencialmente un profeta con un mensaje. Y como Jesús su lema debe ser: "Yo no he venido para ser servido sino para servir y dar mi vida en rescate por muchos." Cuando del ministerio profético pasamos al sacerdotalismo, que establece distancias entre laicos y clero, no vamos muy bien.

* * *

La presentación de las ofrendas en un servicio religioso es una parte tan importante como el sermón. No por la cantidad que se presente sino por la intención implícita. Por lo tanto debe realizarse este menester con arte y delicadeza. Quienes tienen la oportunidad de cooperar tan noblemente deben hacerlo sin complejos. En algunos sitios existe la idea equivocada de que recoger las ofrendas es labor secundaria. Hay quien prefiera que manden a otros.

* * *

Algunas personas no simpatizan con el uso de togas en los coros evangélicos. Si por algo las creo convenientes es porque evitan el despliegue de trajes lujosos frente a coristas pobres. La falta de dinero para satisfacer la competencia puede frustrar una oportunidad.

* * *

El templo es la Casa de Dios. Varias veces en la semana se reciben las visitas de los feligreses y amigos. Ninguna casa debe estar sucia. Mucho menos la de Dios. El ministerio de la conserjería es necesario en el Reino de Dios. Y es labor que merece reconocimiento cuando se hace en espíritu cristiano. Las telarañas, el polvo, los himnarios, Biblias, y revistas en desorden pueden ofrecer una radiografía espiritual de la congregación y su pastor.

* * *

En las congregaciones evangélicas hay muchos estudiantes talentosos y pobres. Nos gustaría saber que alguna iglesia ofrezca una beca, aunque sea pequeña. Esa cantidad de dinero significa mucho para "un ser arrancado" como es el estudiante.

* * *

Si para la temporada navideña del 1948 hubiésemos eliminado los adornos artificiales y comerciales de nuestros templos, sustituyéndolos por símbolos cristianos, lo haríamos mejor. Hay muchos adornos paganos.

* * *

¿Me puede decir alguien con qué propósito contamos las Biblias en las Escuelas Bíblicas? Cuidado con quedarnos al márgen del contaje.

* * *

El predicador nunca debe cambiar el tema ni la intensidad de su mensaje por la presencia de una visita importante o demasiado "culta." Cumpla su ministerio de la predicación en lo que usted está llamado a tener la autoridad. No trate de predicar psicología o educación o trabajo social. De esas materias otros saben más que usted. Predique el mensaje de Cristo a tiempo y fuera de tiempo. Ese es su "mayor".

SERMONES BREVES

Siempre es más fácil indicar el deber de los demás.

Un maestro de Escuela Bíblica que abandona el templo tan pronto como termina su clase ofrece un ejemplo pésimo.

La suave respuesta apaga la ira y un montón de otras cosas más.

Es mejor tener las manos limpias y un corazón puro que una lengua aduladora y unas manos dadas al aplauso.

Solamente el amor de Dios puede explicarnos Su paciencia.

Es preferible para una iglesia perder el dinero de ciertas personas que perder el endoso del Espíritu Santo.

Una conversión que no torna a la persona en un mejor obrero no ha calado muy hondo.

Se necesita un alma muy grande para resistir el peligro de muchos aplausos.

La fe nunca debe utilizarse como pretexto para evadir el trabajo duro.

Una persona no estará sola si su conciencia es su aliada.

Un ser humano no estará del todo "educado" si no sabe pronunciar bien la palabra "NO".

Hay progresos que no pasan de ser prisa.

Una leve sospecha muchas veces es cosa peligrosa. R. L. S.

ASI OPINA: E. Stanley Jones.

"No podemos establecer un orden mundial basado en la igualdad de oportunidades hasta que no desechemos la falsa idea de la superioridad de los blancos."

"La Iglesia debe dejar de ser un eco de las instituciones que le rodean, debe descontinuar el proteccionismo del "camouflage." Debe proclamar Su mensaje, ofrecer su contestación. Debe superar cualquier complejo de inferioridad y presentar su programa a este mundo.

"El individualismo olvida que la vida es social, el colectivismo olvida que la vida es individual."

"La Iglesia francamente debe darse a la fundación de un orden social que armonice con sus principios y su visión—un orden cooperativo basado en la ayuda mutua."

Selecciones Bíblicas en la Voz de B. Britton

Por J. N. C.

Bárbara Britton, artista de cine internacionalmente conocida, quien ha demostrado que los hábitos y las convicciones religiosas no hay que abandonarlos para triunfar en la pantalla, una vez más ofrece su talento al servicio de su iglesia.

En 1945 las dramatizaciones transcritas de Bárbara Britton fueron usadas en la Cruzada por Cristo de la Iglesia Metodista a través de los Estados Unidos. El obispo James C. Baker expresó a la famosa artista altos elogios por su desinteresada labor, que ayudó a la Cruzada a superar sus objetivos.

Esta vez, la Britton nos presenta un Album de Historietas Bíblicas, en el cual el bello lenguaje de la versión "King James" se insufla del dinamismo dramático que hay en la voz de la artista.

El álbum incluye ocho selecciones bíblicas ofrecidas al auditorio mediante una lectura dramatizada. Las selecciones del Antiguo Testamento incluyen las siguientes: 1. José Interpretando el Sueño de Faraón. 2. Sabiduría de Salomón. 3. El Valle de los Huesos Secos. 4. Los Salmos 23 y 121. Del Nuevo Testamento nos ofrece, 1. La Natividad. 2. Selecciones del Sermón del Monte. 3. El Hijo Pródigo. 4. El Capítulo del Amor, 1ª Corintios 13.

La producción de estas historietas bíblicas fué auspiciada por un grupo de laicos metodistas que ha formado una corporación no pecuniaria con el propósito de aportar las ganancias que se obtengan de la venta de los albumes a las agencias de la iglesia.

The Tower Foundation, nombre de la corporación auspiciadora, espera que además del benefico financiero que reciba la iglesia, puedan fomentar una conciencia más sensible hacia la necesidad de la Biblia en toda la nación y una apreciación más delicada del incalculable valor de las Sagradas Escrituras.

En la seguridad de que este proyecto para presentar la Biblia mediante lecturas dramatizadas cargadas de vida aprovecha los más modernos métodos pedagógicos, se hicieron todos los esfuerzos posibles para que el costo de producción fuera bien bajo a fin de que la mayor cantidad de personas puedan usarlos. Por eso es posible obtener el álbum de 4 discos de 10 pulgadas por $3.95 mas 25 centavos para franqueo. La dirección de la casa productora es The Tower Foundation —610 So. Broadway —Los Angeles 14, California. La Tower Foundation regalará un álbum por cada orden de seis albumes que se le envíe.

Para que los lectores puedan conocer mejor el historial evangélico de Barbara Britton nos complacemos en reproducir algunas opiniones de la prensa religiosa y secular en los Estados Unidos.

La revista Coronet en su edición de diciembre de 1946 ilustraba su portada con el retrato a colores de la Britton. Al efecto decía. "Aunque parezca raro, la artista que adorna nuestra portada, Bárbara Britton, en contrato con la Paramount, se abre paso en Hollywood por sus propios méritos. No fuma, no toma, no asiste a los clubes nocturnos y usa muy poco maquillaje."

Sra. Bárbara Britton.

El semanario "Christian Advocate", órgano oficial del Metodismo americano, en su edición del 13 de junio de 1946 lleva a su cubierta el retrato de Bárbara Britton y recomienda a sus lectores la lectura del reportaje que en la página 3 de esa misma edición aparece bajo el título de "Good Girl" Makes Good in Hollywood".

De ese reportaje reproducimos lo siguiente: "Bárbara hizo un hábito de la asistencia a la Escuela Bíblica, al Servicio de Adoración, a la Fraternidad de Jóvenes Metodistas y al servicio de predicación por la noche cada domingo... en los institutos y conferencias de Jóvenes bajo la dirección de Jim McGiffin vivió los momentos más interesantes de su vida, habiendo rechazado el cigarrillo, la bebida y el descuido de sus hábitos y fe religiosa.... En la actualidad es miembro de la Junta de Directores de la Fundación Wesley bajo los auspicios de la Conferencia Metodista de California del Sur-Arizona."

La vida de Bárbara Britton se reparte entre las actividades del Estudio; su hogar, atendiendo a su esposo el doctor Eugene Czuckor y a su hijito Teddy; y el programa de su iglesia en Glendale, California, ante cuyo altar fué solemnizado su matrimonio y bautizado su niño.

El Rdo. Ezra Ellis, pastor de la Britton, ha autorizado recientemente las siguientes manifestaciones: "Bárbara Britton es una de las damas de quien nuestra iglesia puede sentirse orgullosa. Su espíritu es semejante al de Cristo. Como su pastor, tuve el privilegio de escuchar las transcripciones de esos pasajes bíblicos y puedo asegurar que fueron leídos en un profundo espíritu de oración y humildad. Aquellos que tengan la oportunidad de escucharla leyéndolos a través de estos discos, recibirán gran ayuda e inspiración."

Bárbara Britton con su vida ejemplar en y fuera de la pantalla, y ahora con su gran contribución a la educación religiosa en las iglesias de habla inglesa, nos da un ejemplo para convencernos de la inminente necesidad de restaurar todas aquellas agencias recreativas hoy al servicio del diablo para ponerlas al servicio del Evangelio. Basta ya de la condenación estéril que se traduce en curiosidad morbosa. Tiempo es de seguir luchando por la cristianización de instrumentos de propaganda tan valiosos como el cine, la radio, la música transcrita, y todas aquellas agencias que hoy para bien o mal recogen la atención de nuestro mundo.

FRENTE AL CAOS MORAL: CRISTO

Por el Rdo. Samuel J. Vélez.

Lo que sigue es una transcripción de uno de los temas discutidos en Oslo y que mas que otra cosa es un ejemplo típico de lo que se discutió en este Congreso. Una variedad de naciones estaba representada en el grupo, y se comenzó la sesión con breves informaciones de cada país sobre las condiciones morales. El cuadro presentado no puede ser más lúgubre: laxitud en las relaciones sexuales, deslealtad a los más altos valores, indiferencia a la ley, desilusión y pesimismo. El caos moral avanza en todos los frentes. **El Comunismo con sus objetivos concretos y su llamamiento al sacrificio está consiguiendo la lealtad del joven en todas partes del mundo. Nuestro problema es ver hasta donde el Cristianismo puede proveer la dinámica. No** es cuestión de predicar el pasado y presentar los diez mandamientos—se necesita un espíritu nuevo, el espíritu de Cristo, unido a sugestiones prácticas para la juventud. Un grupo de jóvenes americanos dijo: "Aceptamos la belleza de la ética cristiana y la verdad de lo que se predica en la iglesia, pero vemos en la vida diaria que nuestros padres y amigos no siguen en la práctica lo que afirman en teoría. ¿Cómo podemos pues seguir a Cristo?" Ese fué el problema encarado en la discusión como sigue:

Samuel J. Vélez

FRANCIA: "Los jóvenes en Francia dirían que tratamos de separar la ética de la vida en general. Los movimientos juveniles de Francia están trabajando en un ambiente evangelístico que no es una ética, sino una vida."

INGLATERRA: "El peligro es considerar esto como un problema de la juventud. Esto es problema de la Iglesia, que no está despierta a su responsabilidad ante un mundo secular de dar testimonio de Cristo."

Joven negro americano: "No nos parece tener raíz en algo profundo. Muchos de nuestros jóvenes negros han perdido la fe en una Iglesia que solo habla de credos y cosas teóricas."

Joven alemán: "En Alemania y en los países ocupados la confianza en la Iglesia es mayor que antes, pues los obreros y todos se dan cuenta de que la Iglesia está luchando por algo."

Joven americano: Hay más relación en nuestro país entre la juventud y los obreros y el comunismo que entre la juventud y la Iglesia.

AUSTRALIA: La Iglesia tiene que presentar los valores morales de un modo más impresionante. La acción social debe ser fruto del espíritu.

Joven chino: La situación en China es diferente. la norma educacional de los predicadores es menor que el colegial, por tanto no pueden ser líderes. Lo único que pueden hacer es consolar a los colegiales cuando están tristes o sufriendo. Pero la juventud no quiere sentirse consolada y segura, lo que quiere es un reto para hacer algo. La Iglesia en China no puede atraer a la juventud al ministerio. Hay un grupo pequeño muy fundamentalista y agresivo en evangelismo, pero con un mensaje del otro mundo. Los que están interesados en los problemas sociales y contemporáneos no reciben mucha ayuda de la Iglesia. El tipo de misionero que atrae a la juventud es el que sacrifica todas sus comodidades para vivir en el mismo nivel de la juventud.

FRANCIA: ¿Por qué el comunismo apela a la juventud? No creo que sea por que tenga un programa para los problemas del momento. Es porque ellos viven en la vida diaria lo que creen. Mientras que los cristianos no se atreven vivir lo que creen.

Joven americano: Lo que mantiene al Comunismo es que tiene un diablo con quien pelear, mientras que nosotros lo hemos perdido.

Negro americano: En Rusia se cree en la absoluta igualdad de razas y así se practica. No así en los países cristianos.

INGLATERRA: El joven comunista tiene convicciones, tiene razón de su fe, que no es cuestión tradicional.

PUERTO RICO: El Cristianismo tiene sus convicciones, su fe dinámica, un programa para el mundo. Si se pusiera en práctica terminaríamos con la amenaza del comunismo.

Aquí sonó la campana que ponía fin a la sesión de la mañana. Como ésta fueron muchas las discusiones en Oslo. Se dejó ver que este es un mundo de confusión, de caos. ¿Será Jesucristo señor de este mundo en confusión? ¿Está oculto? ¿Es impotente? No hay duda que el choque de ideas produjo en todos nosotros un despertar a nuestra responsabilidad de vivir a Cristo en nuestras vidas diarias ..que si Jesús no es señor de nuestras vidas no lo podrá ser del mundo.

CONGRESO DE LA JUVENTUD EVANGELICA

Convocatoria

Por la presente convocamos a todas las sociedades de jóvenes de las Iglesias de la Asociación de Iglesias Evangélicas de Puerto Rico, a las clases de jóvenes de las Escuelas Bíblicas, a los coros, clubes, y otras organizaciones de jóvenes de las referidas Iglesias donde no haya sociedad organizada, y a las fraternidades evangélicas estudiantiles de todas las escuelas públicas y privadas de Puerto Rico al CUARTO CONGRESO DE LA JUVENTUD EVANGELICA DE PUERTO RICO que se celebrará Dios mediante los días 12, 13 y 14 de febrero próximo en McLean Conference Grounds, empezando a las tres de la tarde del día 12. El lema del Cuarto Congreso es "En SUS PASOS". Hacemos cordial llamamiento a la Juventud Evangélica Puertorriqueña a sacudir la tibieza y levantarse en un solo cuerpo para seguir los pasos victoriosos del Joven de Galilea. Olvidando el sueño del pasado corramos al sonido del clarín que con notas precisas y seguras nos llama a las filas. La dirección del Congreso de la Juventud se esforzará en repiquetear las campanas de aviso para que resuenen hasta el último confín de nuestra patria.

Samuel J. Vélez Santiago,
Secretario.

Angel Lahoz, Presidente.

FUNCION DE LA EDUCACION RELIGIOSA

Por el Rdo. José A. Cardona.

Cuando la educación religiosa hizo su entrada en el campo cristiano como algo definido y con personalidad propia, una serie de interrogaciones aparecieron en la mente, tanto de ministros como de laicos, en cuanto a su razón de ser. Después de su desarrollo, muchos han levantado tribuna para combatirla, para negar su eficacia; otros, la han proclamado como puerto de salvación a las iglesias.

Algunos, con celo fanático y pasión desbortante, miran a la tal actividad como una innovación, como algo de último cuño que ha venido a entrometerse y a profanar los sagrados recintos del espíritu del hombre que busca sinceramente a Dios. Tal cosa, sostienen muchos, no puede tener cabida en las Iglesias. Para ellos, basta con el poder de Dios para que el hombre sea salvo. Cuando el individuo se rinde a los pies de Jesús, el Espíritu le guiará a toda verdad. La función de la iglesia es predicar el evangelio, presentar el mensaje, rescatar las almas del pecado.

Por otro lado hay quienes opinan que la educación religiosa es muy necesaria para el buen éxito del movimiento cristiano, siempre que ésta siga las normas tradicionales. Para ellos educar significa llenar la mente del educando de conocimientos religiosos , los cuales, con el pasar del tiempo y junto al poder divino, transformarán al individuo que ha aceptado a Jesús como su Salvador. El maestro de la Escuela Bíblica prepara su lección teniendo como objetivo que el alumno sepa, muchas veces de memoria, los salmos y su significado, la regla de oro, el Padre Nuestro, etc. El educando aprenderá algo acerca de los distintos movimientos de la iglesia, la historia de los grandes paladines del evangelio, el desarrollo del cristianismo, y las demás cosas de interés religioso. El conocimiento del libro de Dios, **la Biblia**, es indispensable. Lo fundamental es que el individuo se convierta, la mayor parte de las veces espontáneamente, en forma crítica, que, después se reafirmará en Cristo con el conocimiento que tenga de las cosas ya mencionadas. Tiene que dar asentimiento a las verdades que fueron una vez creídas y que se aceptan como cuestión de fe, aunque pueden discutirse, no para rebatirlas, sino para esclarecerlas y entenderlas mejor. Se sigue un método de enseñanza y se aplican ciertos principios pedagógicos, como los usados "por nuestros padres". Los moldes están hechos, solo hay que echar la mezcla.

Los que tienen un tercer criterio, basan sus conclusiones en el creciente desarrollo de los estudios sociológicos, psicológicos, e históricos. El concepto de lo que es la personalidad ha cambiado muchísimo desde que las investigaciones psíquicas han hecho sus incursiones en los mecanismos del individuo. Como consecuencia, los conceptos básicos de la fe se han reexaminado. Acuí la experiencia juega una función primordial. Ahora escuchamos frases tales como "experiencia religiosa." **El motivo y el fin de la educación religiosa es usar todos los recursos que dentro de la religión se tienen a la mano, tales como la Biblia, iglesia, la teología. la predicación, la Escuela Bíblica, la música, El evangelismo, y otras, para crear en educando nuevas experiencias religiosas y enriquecer las que ya tiene.** Eso puede realizarse teniendo amplios conocimiento de

Rdo. José A. Cardona.

cómo funciona la personalidad, de cómo responde a los estímulos. El maestro tiene que usar estrategias distintas a las que usaba anteriormente.

Naturalmente, hay grupos eclécticos, que al estudiar el caso a fondo, ven algo bueno en cada uno de los criterios ya expuestos, que puede ser usado para el desarrollo religioso del creyente.

Esbozadas a grandes rasgos las teorías educativas que más se destacan al presente en el campo religioso, examinémoslas para luego formular nuestro criterio sobre el motivo y el funcionamiento de la educación religiosa.

EDITORIAL——————————(Viene de la página 3)

al dolor de pensar se anula la capacidad de hacer preferencias. Se pierde el sentido de la jerarquía de los valores. Entonces todo es lo mismo.

Mas tarde o temprano, esa vida abandonada al rumbo de la suerte nos pedirá cuentas. Y cada uno tendrá que sufrir la angustia que produce la contemplación de un pasado que no vuelve, con la nostalgia de lo que pudimos ser y no fuímos.

Ante un nuevo año la vida puede ser comienzo. En medio de la confusión reinante hay una voz que desde Belén nos llega. La voz de Jesús. En su voz viene un mensaje de fe en Dios y de fe profunda en el hombre. Es mensaje de negación de nuestras flaquezas para afirmarnos en lo de eterno que hay en cada uno. Tiempo es de oírlo y cumplirlo.

EVANGELICOS

G. BAR

Este es el más difícil, y en cierto modo, el sermón más importante que jamás he predicado. A pesar de mis esfuerzos, sé que muchos mal entenderán lo que diga, y me acusarán de atacar la religión católica, y de remover odios y rencores.

Ahora, sinembargo, eso será lo último que yo desearía hacer. Por tanto, leo para nuestra lección de la Escritura en el capítulo 13 de 1ª Corintios. Supongamos que tomaremos el siguiente texto para la meditación: "El amor es sufrido, es benigno, el amor no tiene envidia, el amor no hace sinrazón, no se ensancha; no es injurioso, no busca lo suyo, no se irrita, no piensa el mal, no se huelga de la injusticia, mas se huelga de la verdad." (1ª Cor. 13:4-6) Eso es el alma y el corazón del Evangelio Cristiano, y ese es el espíritu en el cual quiero afrontar un problema difícil, que debemos afrontar, gústenos o no. Si alguien me conoce en verdad, sabe que he dedicado mi ministerio a la destrucción de prejuicios contra grupos de minoría tales como los negros, japoneses-americanos, judíos, y todos aquellos que sean maltratados.

El azote del clericalismo

Desde principio quiero establecer una distinción clara entre la religión católico-romana, y la política católico-romana, con frecuencia mencionada como clericalismo. La religión romana, con su iglesia debe ser muy admirada. Hay muchas cosas en ella que nosotros los protestantes debemos emular. Podemos aprender de la belleza de sus servicios religiosos, y de la reverencia que guardan sus miembros en su templo. También nos recuerdan nuestros amigos, sobre nuestra necesidad de disciplina religiosa. La mayor parte de nosotros los protestantes creemos que podemos hacer nuestro antojo en materia religiosa; podemos ir a la iglesia, o quedarnos en casa, orar, o no orar, dar o no dar, dependiendo de nuestro capricho.

No solamente admiro la Iglesia Romana, y me maravillo de su unidad y organización, sino que creo que los católicos tienen tanto derecho a su manera de pensar como lo tenemos nosotros a la nuestra. Nosotros, seguro, no estamos de acuerdo con muchas de sus doctrinas y dogmas, pero deberíamos decir con Voltaire: No estamos de acuerdo con lo que tú dices, pero lucharemos hasta la muerte, por tu derecho a decirlo.

Por ejemplo, cuando un católico sostiene que su iglesia es la verdadera y las nuestras son falsas, debemos admitir que él tiene derecho a esta creencia. No, amigos, No debemos pelear con la religión Católico-Romana o con su fervoroso empeño de ganar el mundo en favor de su punto de vista Después de todo, ¿no estamos nosotros intentanto atraer tantas personas como sea posible, a Cristo, de acuerdo con nuestra fe? Deseamos para la Iglesia Romana el mismo distros intentando atraer tantas persomamos para nosotros mismos. Si en el ejercicio de esta libertad, el Catolicismo puede ganar a América y al mundo, merecerá su victoria. Por eso, cuando escucho a Protestantes quejarse de que gente prominente como Henry Ford hijo II, Clare Booth Luce, y Fritz Kreisler, todos levantados en la fe de la Reforma, se han hecho Católicos Romanos, digo: "Bien, esta es una tierra libre, y los católicos tienen derecho a convertir a cualquiera, aún hasta a los presidentes de las congregaciones Presbiterianas o Congregacionales."

Así mismo, la Iglesia Romana tiene derecho a evangelizar negros, campesinos, y cualquier otro grupo de esos a que ahora está exhortando. La religión Católico-Romana ha traído paz espiritual a millones de seres, por cerca de diecinueve siglos, y el mundo sería infinitamente más pobre sin esa iglesia. Y sólo desearía que sus líderes nos permitiesen cooperar con ellos, para que así los cristianos militemos unidos.

Pero mientras evaluamos la religión Romana, debemos, si el Protestantismo ha de sobrevivir, debemos mantenernos firmes contra el clericalismo, refiriéndome al intento católico (muy amenudo triunfante) de asegurarse una posición ventajosa en nuestra sociedad, por la cual a través de conecciones gubernamentales, ellos podrán destruir nuestras iglesias y nuestra cultura.

Mirando a la Historia

Ahora, en el mejor espíritu, re-examinemos las reclamaciones, pretenciones y demandas) de la Iglesia Romana y las prácticas políticas (medidas) por las cuales está tratando de alcanzar sus fines, El propósito de los Católicos Romanos es hacer de su iglesia, "la iglesia del estado en Estados Unidos", como lo es en España, Italia, y la mayoría de los países latino-americanos. El difunto Monseñor John A. Ryan, quien fué, hasta su muerte acaecida recientemente, presidente del Departamento de Acción Social de la Conferencia Nacional de Bienestar Católico (National Catholic Welfare Conference), escribió un libro de texto para universidades católicas. Se intitula "Principios Católicos de la Política" (Catholic Principles of Politics). En este libro el autor cita al Papa León XIII como autoridad para la declaración de que el estado debe tener no sólo el cuidado (custodia) de la religión, sino reconocer la verdadera religión del estado, esto es, cada estado, incluyendo nuestro propio gobierno—y tiene la obligación de ayudar a la Iglesia Católica aprevalecer (dominar) sobre todas las demás iglesias. Monseñor Ryan cita con aprobación (consentimiento) una encíclica del Papa León, que condena el sistema americano de la separación entre la iglesia y el estado.

Ahora la Iglesia Romana tiene el derecho a enseñar esta meta a sus estudiantes, pero yo creo que como ministro protestante yo sería negligente en mi deber, si no hablase la verdad en amor, y señalara el peligro que amenaza nuestro modo de vivir. Nosotros los protestantes tenemos tanto miedo de que se nos llame intolerantes, qué la mayoría de los ministros temen hasta mencionar tales temas aquí con un asunto de vida y muerte Pero yo creo que estamos tratando para nuestra herencia protestante. ¿Qué sucedería a otros credos religiosos, incluyendo el nuestro, si el Catolicismo viniera al poder político? Esta cuestión no se evade en este texto: "Como la iglesia católica romana es la verdadera iglesia, todas las demás deben ser falsas." Monseñor Ryan dice que los protestantes, mientras sus iglesias estén cerradas, "se les puede permitir adorar en la reserva de sus hogares, donde no sean una ofensa o un escándalo para contra los fieles. El error (la falsed
mos derechos de

El Dr. Ryan
en que los prote
cer nada sobre
tolicismo a su
protestantes cr
religiosa, y está
carla." Luis Ve
francés es citad
tad en nombre d
negamos en non
Un método de t
disidentes, cuan
ga al poder, dic
mover su exen
mientras que la
mana, retendrá
exención."

En tier

Pero alguien
la meta de la I
nemos a qué
siglo XX esa m
más alcanzada.'
alcanzada en Es
protestantes est
no-católicos solo
rar en secreto
hogares mientra
sa para los fiele
nadie se queje
le insulta. Hace
viado a los prote
la Sociedad Bíb
gamento de Bib
éstas fueron tod
truídas por la I
cisamente en el
Romana hizo ca
El voto de la A
te. Italiana para
va constitución e
1929, significa q
mano es recono
del estado; y la
por tanto, mant
fondos públicos;
sólo la Católica
soberanía es cor
Ciudad del Vatic

Esto da a la
yor poder que e
te el régimen de
mos un ejemplo
dos los protes
de segunda clase

¡DESPIERTEN!

T-RICH

o tiene los mis-
erdad."
uestra confianza
es no pueden ha-
amenaza del ca-
ad, "porque los
n la tolerancia
igados a practi-
, un sacerdote
e pedimos liber-
principios, se la
le los nuestros."
con las iglesias
catolicismo ven-
Ryan, "será re-
de impuestos,
sia Católica Ro-
guramente, tal

uropeas

"Pero si esa es
Romana, no te-
porque en este
o podrá ser ja-
n, pues ha sido
Allí las iglesias
rradas, y a los
es permite ado-
timidad) de sus
sean una ofen-
sto es, mientras
e tal adoración
semanas fué en-
es españoles, por
Inglesa, un car-
en español; pero
nfiscadas y des-
Romana y pre-
pasado, la Iglesia
mismo en Italia.
lea Constituyen-
rporar a la nue-
tado Laterano de
Catolicismo Ro-
como la religión
sia Romana será
(sostenida) con
enseñanza será
mana; completa
la al Papa en la

sia Romana ma-
disfrutó duran-
ssolini. Pero vea-
cómo eran trata-
mo ciudadanos
ministro protes-

tante, llamado para un funeral en una villa vecina, pidió al prefecto el permiso necesario. Durante todo un mes no recibió respuesta alguna. Un pastor protestante pidió permiso para solemnizar un matrimonio, y un alcalde católico le prohibió hacerlo. Muchos ministros protestantes fueron apresados bajo uno u otro pretexto; y cuando 30 personas se reunieron en un hogar, privadamente, para adorar, ellos y su ministro fueron arrestados por conspiración. En las escuelas, los niños protestantes estaban obligados a escuchar las enseñanzas católicas. Amigos, las amenazas de Monseñor Ryan no son meros alardes.

Eso puede suceder aquí

Sinembargo, muchos estarán pensando: "Pero todo esto es en España, Italia, o la América Latina. Estos son países lejanos donde la mayoría de la gente es católica. Eso no podrá suceder nunca en Estados Unidos." Bien, veamos. En el mes de febrero, por decisión de 2 a 4 en la Corte Suprema, se decidió que los niños de escuelas católicas, podrían ser llevados a sus escuelas parroquiales en guaguas, escolares pagadas de los fondos de impuestos. Seguramente muchos pensarán que eso no tiene importancia. Imagínense que los niños reciben transportación gratuita, pero eso es sólo la cuña para abrir el camino. Como dijo el Juez Rutlidge, que escribió su opinión disidente: "Esto no es una pequeñez de transportación o pasajes. Es el primer paso hacia el completo establecimiento de una religión en este país."

Como establece claramente la jerarquía católica a todas horas lo que ellos desean es el completo sostenimiento de sus escuelas mediante fondos públicos. El efecto de tal desarrollo en la vida cultural de América, sería profundo. Dos sistemas escolares operando (trabajando) juntos (hombro con hombro), ambos financiados por fondos públicos, cada uno sospechoso u hostil hacia el otro, haría o sería una hendidura en el fundamento cultural sobre el cual ha de erigirse un estado democrático. Significaría, a la larga, el principio del fin de la democracia en este país.

La estrategia de la jerarquía romana en el país es ganar el control de las distintas juntas escolares, y entonces socavar el sistema, de tal manera que las escuelas parroquiales aparezcan, por comparación, más brillantes. Están tratando también de colocar en las escuelas públicas, tantos maestros católicos como sea posible, y finalmente financiar sus propias escuelas mediante fondos públicos. Hasta aquí, debido a la apatía de los protestantes, ha sido un éxito. Por ejemplo, en Chicago, la mayoría católica a echado a perder prácticamente el sistema escolar, tanto que la Asociación Nacional de Educación dió a la ciudad hasta el 1° de julio para hacer una limpieza (reorganización), o si no las escuelas serían puestas en lista negra.

Lo que ha sucedido en Ohio

Pero no tenemos que ir tan lejos como a Chicago porque tenemos una situación en Cincinnati que es tan mala, si no peor que en ningún otro sitio en América. Hace unos 7 u 8 años en San Bernardo, la mayoría católica en esa ciudad eligió una junta escolar que tomó posesión de las escuelas parroquiales, y hoy paga las monjas que enseñan, con fondos públicos. North College Hill fué señalado como el próximo sitio donde una escuela parroquial sería sostenida con fondos públicos, mediante elección de una junta escolar en su mayoría católica, esto fué llevado a cabo y la villa paga ahora $6,000 al año para St. Margaret Mary School, a el Arzobispo, y $100 al mes a las monjas que allí enseñan. El contrato del Superintendente Dr. William Cook no fué renovado porque no cooperó para contratar suficientes maestros católicos. Los estudiantes han estado en huelga desde el 16 de marzo, casi todos los maestros han renunciado, y para llegar al clímax, hubo violencia, casi motín en la noche del pasado martes. La gente está histérica en North College Hill, y el sistema escolar naufraga. De acuerdo con la última información, el Arzobispo está tratando de comprar la única escuela pública en Mariemont, para que los niños protestantes en ese suburbio (barriada) sean enseñados por monjas. Los objetivos de Dr. Ryan no son tan descabellados como nos podríamos imaginar.

¿Demasiado tolerancia?

Ahora, esa es la situación; en el tiempo que resta, veamos lo que vamos a hacer los protestantes en cuanto a eso. En primer lugar, tenemos que despertar; debemos darnos cuenta de lo que sucede en nuestro mundo, en nuestra nación, y aquí en nuestra propia comunidad. Todo el mundo teme hablar claro y por una muy buena razón. Por ejemplo, hubo un ministro metodista en North College Hill, hace algunos años; que predicó un sermón parecido (de la misma clase de) al que yo estoy predicando en esta mañana. El señaló lo que sucedería al sistema escolar si los católicos llegasen a controlarlo. ¿Qué le sucedió a él? Su misma gente (los suyos, sus compañeros) protestaron ante su obispo, y él fué trasladado a una parroquia (iglesia) tan pequeña (pobre) que él y su familia no podían vivir con el salario que allí percibía, y él ha tenido que dejar el ministerio.

El Dr. Ryan ha acertado hasta aquí. El dice que nosotros creemos tan firmemente en la tolerancia que él está seguro que no haremos nada hasta que no sea muy tarde. Pero yo no estoy tan seguro. Los protestantes están despertando, así lo probó la magna asamblea llevada a cabo en Music Hall el último octubre, en el aniversario de la Reforma, así también lo han probado las últimas reuniones de presbiterio y del Concilio de Iglesias de Sincinnati. Podemos creer en la tolerancia para los católicos y aún (sinambargo, también) insistir en que no se destruyan (no se atente contra) nuestros derechos.

Los protestantes están despertando

No podemos protestar o quejarnos si la Iglesia Romana gana (domina) a América, siempre que lo haga como resultado de una competencia espiritual en el faro de la libertad donde las reglas son la tolerancia, la persuación, el argumento (debate) y el ejemplo. Pero no debemos dormirnos y ver a la Iglesia Romana asumir una posición de privilegio (privilegiada) en un estado que ha prometido garantizar la libertad religiosa a todos los aspirantes (contendientes).

North College Hill no estaría en su presente condición si los protestantes

(Sigue en la página 14.)

Mundo Religioso

Se organizó la "Iglesia Unida del Sur de la India"

Siete iglesias independientes, que antes eran misiones procedentes de EE. UU. y Gran Bretaña se unieron para formar la Iglesia Unida del Sur de la India. El nuevo cuerpo eclésiastico cuenta ahora con más de un millón de cristianos. Forman esta iglesia unida las congregaciones que antes fueron Episcopales, Bautistas, Metodistas Ingleses, Congregacionales y Presbiterianos. Un prominente estadista cristiano dijo: "Todo esto significa que dificultades tremendas han sido vencidas trascendiendo las diferencias eclesiásticas y nacionales —una unión que necesitó 28 años para lograrse—"

Un millón de méjicanos aprendió a leer en 1947 con el método Laubach.

Informes llegados de Méjico indican que más de un millón de mejicanos aprendieron a leer durante el 1947 mediante la Campaña nacional Mejicana de Literacia, inspirada por el Dr. Frank Laubach y usando sus métodos preparados para la enseñanza, en español.

Cuarenta mil centros de enseñanza, entre ellos muchos templos, fueron establecidos durante la campaña, hubo cientos de maestros voluntarios, entre ellos el Presidente de la República Don Miguel Alemán.

N. de R. **Mientras tanto en Puerto Rico hasta ahora ignoramos que se hizo con el Plan Laubach. A lo mejor duerme el sueño de los justos en las gavetas de algún escritorio oficial.**

Norteamericanos Regalan Biblas y Testamentos a los Rusos.

Como un regalo de Navidad de los norteamericanos para los rusos, la Sociedad Bíblica Americana envió al Metropolitano, de la Iglesia Ortodoxa Rusa, las cantidades de 10,000 Biblias, 5,000 Nuevos Testamentos, 100,000 Evangelios y 1,000 Nuevos Testamentos en Griego.

Pastor Reconstruye su templo con "bloques" de cemento fabricados por él

Cuando el Rdo. Damiano Rossi, Pastor de la Iglesia Metodista Italiana, radicada en Corona, Long Island, se dió cuenta cuatro años, ha de las condiciones deplorables en que se encontraba el templo de su congregación, que ya es sexagenario, y lo pobre que era su gente para levantar todo el dinero necesario, él se decidió a dirigir la obra de reparación. Entonces este predicador tan versátil, quien es músico, trabajó en un canal, sirvió de capellán en la Primera Guerra Mundial y ahora pastor de una congregación italiana, compró una máquina para hacer los bloques. En el patio del templo levantó el taller. Todo el tiempo que podía usar después de preparar sus oficios y hacer las visitas pastorales, lo dedicaba a levantar "los muros caídos". Recientemente la obra de restaruración fué terminada. El obispo Herbert Welch asistió y participó en los oficios de rededicación. Esta vez el pastor Rossi se dirigió a su congregación diciendo: "Ahora puedo dedicar todo mi tiempo a las reparaciones y construcciones espirituales."

TAL EDICION COMO ESTA HACE 25 AÑOS

10 de enero de 1923

Portada: Un "Feliz Año Nuevo a Todos Los Lectores."

Editorial: "Año Nuevo" escrito por el director Rdo. Hipólito Cotto Reyes. Le citamos: "Cuando celebramos la Navidad todos nos sentimos niños, y cuando despedimos el año que se va y recibimos el que viene, todos somos filósofos."

Coloboraciones y Autores: "El Modernismo y La Biblia" por F. Toro Quiñones; "La Biblia" por A. Carriles; "Los Obreros de Mañana" por Mary C. Fawcett; Prosas Evangélicas por J. Marcial Dorado; "Noche Buena" por A. M. Díaz.

Noticias de entonces: De Comerío: "En el Servicio de Acción de Gracias participó el Sr. Eliseo Barríos, profesor de instrucción pública, pronunciando un discurso acerca del deber de dar gracias a Dios." **Vieques:** Este cargo pastoral dirigido por el Rdo. Justo P. Santana con su fiel ayudante don Jorge Rivera fué visitado por el Supte. Rdo. Andújar. **Guánica:** "El Rdo. Josué Díaz pronunció un elocuente discurso de apertura en una velada de Navidad. **San Juan:** "Felicitamos al pastor Valentine por sus esfuerzos en Puerto Arturo". **Cabo Rojo:** "El seminarista Luis Maldonado participó activamente en una velada que resultó espléndida". Un artículo escrito por Don Abelardo Díaz Morales: "La Evolución de la Política Internacional de los Estados Unidos", fué reproducido en hojas sueltas y circuló profusamente por la isla." "El Rdo. Josué Díaz, de Yauco, recibió como regalo de Navidad un nuevo heredero quien responderá al nombre de Josué Eliú." Juan G. Rivera discutió el tema: "Será el Voto de Miembro Activo" del Esfuerzo Cristiano una necesidad práctica como Iniciación en dicha Sociedad? en la Convención de Sociedades de los Discípulos de Cristo en Guaynabo. Puerto Rico Evangélico en una campaña por llegar a una circulación de 6,000 ejemplares." Telón.

ASOCIACION MINISTERIAL DEL DISTRITO DE SAN GERMAN

El día ocho de diciembre, a las tres de la tarde, nos dimos cita los ministros del distrito de San Germán en la Iglesia Presbiteriana de La Pica para buscar los medios de fortalecer nuestra asociación. Estaban presentes los Rdos. Miguel E. Martínez, Pedro Almodóvar, Diego Rico Soltero, Erasmo Seda, Ramón Martínez, Luis Maldonado, Ricardo Gutiérrez, Juan Bidot y los hermanos Andrés Folch, José Pérez y el anciano gobernante de la Pica, Rodríguez, además del que suscribe.

El Rdo. Rico Soltero discutió el problema de retener los miembros en las iglesias. Los demás aportaron sus ideas sobre el problema, relatando pasadas experiencias y dando valiosas sugestiones.

Fuímos obsequiados con una suculenta comida en casa del hermano Rodríguez, después de elegirse la directiva que regirá los destinos de la asociación por un año, y la cual quedó compuesta de los siguientes hermanos:

Presidente, Rdo. Miguel E. Martínez; Secretario, Rdo. José A. Cardona; Tesorero, Rdo. Diego Rico Soltero.

La próxima reunión la tendremos en la Iglesia de Boquerón que dirige el hermano Osvaldo Carlo.

José A. Cardona, Secretario.

INFORMACION EVANGELICA

INFORMACION PRESBITERIANA

MALEZA ALTA Y MONTAÑA

La Sociedad de Esfuerzo Cristiano de Montaña ha estado muy activa. Recientemente celebró una campaña de evangelismo durante una semana, en la cual participaron hermanos esforzadores, el pástor Rdo. Samuel Corchado, y el Rdo. Baldomero Badillo Bello. Después de la campaña la Sociedad recibió la asamblea de USECDA, que estuvo muy concurrida. Las notas sobresalientes de esta asamblea fueron una conferencia por el Rdo. Samuel J. Vélez acerca del movimiento de Nueva Vida, y un baseball bíblico que dirigió nuestro pastor.

En la iglesia pronto tendremos terminado un anexo que facilita la labor de la escuela bíblica. Ya la construcción ha sido iniciada.

En Maleza Alta el Esfuerzo Cristiano ha elegido recientemente una nueva directiva: presidente, Israel Ramos; vice-presidenta Srta. Delma Milán; tesorero, Ramón Milán; secretaria, Srta. Sarai Badillo. Esta nueva directiva fué instalada recientemente en ocasión en que celebró nuestro pastor un inspirador servicio. El viernes siguiente celebramos la exaltación de los hermanos esforzadores con un social muy animado.

LARES

El jueves 27 de noviembre nuestra iglesia celebró temprano en la mañana un inspirador servicio de Acción de Gracias. La entrega de una ofrenda de amor y gratitud para enviarla a los necesitados de Europa fué un acto que emocionó a todos. Paquetes y más paquetes, de hermanos y amigos pobres, fueron acomodados cerca del púlpito. Se dedicó la tarde del mismo día a preparar los paquetes para ser enviados, pesando la mayor parte del trabajo sobre los esposos George Sanders. Catorce paquetes fueon enviados con un valor aproximado de $40.00 en alimentos; en dinero se recolectó $14.41 que ayudó al franqueo de los mismos. Esta valiosa ayuda en alimentos fué enviada a Alemania, a familias de las que tenemos constancias tienen grandes necesidades y sufrimientos. Esta iglesia en anteriores ocasiones, por actividades de la Escuela Bíblica y la Sociedad de Jóvenes, ya había enviado alimentos y zapatos a familias en Alemania hundidas en las más penosa miseria.

Alvaro Morales Zambrana.

HIGUEY

Esta iglesia mudó su salón de servicios al amplio anexo construído en 1942 por la Comisión de Servicio de Guerra de la Iglesia Presbiteriana. El sitio es mucho más apropiado para templo, y los servicios resultan más devocionales, y concurridos también. El primer domingo de diciembre fué inaugurado con un espiritual servicio amenizado por nuestro coro. El Domingo de la Biblia nos trajo el mensaje el Rdo. Juan Bidot, y fueron ordenados como ancianos gobernantes los hermanos Fernando Vives, Francisca G. de Cuellas y Belén Molinary de Alberty. Con un fuerte consistorio de cinco ancianos nuestra Iglesia se prepara a movilizar sus recursos para el movimiento de Nueva Vida. También se estrenó el domingo 14 una nueva campana que llama a los fieles puntualmente, y era una gran necesidad. El domingo 21 se celebró el Día de la Familia, siendo nuestro ideal que cada familia estuviera 100% en el templo esa noche. A las 6:30 del Día de Nochebuena cada una de las familias de la Iglesia iba a celebrar un servicio en su hogar, habiendo sido preparado el programa por el pastor, para que fuera el mismo en todos los hogares. El 25 se presentaba el drama "Sueño de una Noche de Navidad", una adaptación del Rdo. Vélez de la historia "A Christmas Carol" de Charles Dickens. Y como todos los años se celebró una serie de asaltos navideños en distintos hogares de la comunidad.

Los jóvenes de la Fraternidad Westminster están estrenando unas preciosas camisas con el diseño de la cruz celta, símbolo de la Fraternidad, y el nombre de la Iglesia. Podemos llenar órdenes para cualquier iglesia que desee al redactor de esta sección.

AGUADILLA —Primera Iglesia (La Iglesia del Pueblo)

Ruidosa fué la celebración del Día de Acción de Gracias. Los servicios especiales fueron como siguen: Alborada matutina del coro[a] cantando por las calles a las cinco de la mañana. Servicio de alabanza y gratitud en el Templo a las seis y media. Dirigió el anciano gobernante don Luis Flores. De 8 a 12 A.M. reparto de alimentos a los pobres.

Por la noche, Programa Musical en el escenario de nuestra Iglesia. Recitaron las Srtas. Teresa Alersy, Pura García Santoro. La Srta. Joyce Creeque, consumada artista de piano deleitó a todos con música clásica y popular.

El último domingo del mes de noviembre se celebró en nuestro Templo en cooperación con la congregación del Higuey, un servicio de honras funebres en memoria de la que por muchos años fué misionera de nuestra Iglesia Central, la Srta. Isabel Sales Torres. La Familia Molinary Sales sobrinos de la finada, hicieron acto de presencia. El pastor del Higuey predicó el sermón eulogía y el Rdo. Pedro Roura Rodríguez actuó como maestro de Ceremonias. El Rdo. Dr. Santiago Cabrera hizo el historial. Preciosas ofrendas florales adornaron el templo. La familia Molinary está haciendo arreglos para donar algunos objetos que conmemoren y recuerden siempre la labor fecunda de Doña Isabel entre la Juventud y la Niñez de Aguadilla. Se trata de instalar un amplificador en la torre de la Iglesia, y una fuente baptismal de caoba. La Sra. Esranza Molinary de Bocanegra donará un juego de paños bordados para el altar.

Celebróse el Domingo de la Biblia con un magnífico programa que incluyo servicio extraordinario por la noche. Se preparó una gran exhibición de biblias y entre ellas vimos la Vulgata Latina, la de los Ciegos y versiones distintas de la Biblia tanto en Ingles como en Castellano. También se mostraron libros de la Biblia, el Nuevo Testamento en Griego y también porciones en cartelones en distintos idiomas.

CABO ROJO

La Sociedad de Jóvenes está muy activa. El domingo día 9 de los corrientes celebró un servicio especial dirigido

por las señoritas Carmen Sánchez y los jóvenes Nelson Román y Víctor Ferrer. El coro nos deleitó con himnos especiales. Nuestra Sociedad visitó a los jóvenes de San Germán y dieron un programa muy ameno. Después del servicio siguió una reunión social muy agradable. En la "Semana de la Juventud" fuimos también a la iglesia de Mayagüez Arriba que pastorea el Rdo. Luis A. Toro. Se notó mucho entusiasmo y espíritu de compañerismo entre los jóvenes de las dos iglesias. Visitaremos a los jóvenes de Añasco muy pronto.

ASAMBLEA DE DISTRITO: Nuestro coro tomó parte en el programa de radio que se llevó a cabo durante la Asamblea de los Esforzadores del Distrito de Mayagüez. Además de dar un devocional en dicha asamblea cooperó en el servicio de la noche cantando varias selecciones ejecutadas por nuestro coro. Nuestra Sociedad tiene el honor de tener en nuestro seno a la Presidenta de La Asociación de Distrito, Srta. Eva Nilda Toro. La Secretaria Srta. Ada Ester Toro es miembro importante de nuestro coro. La esposa de nuestro pastor (Sra. Josefa F. de Toro) es la Presidenta de La Asociación de Damas del Presbiterio. De modo que tenemos tres líderes en el mismo hogar.

MOVIMIENTO DE NUEVA VIDA: Con motivo del entusiasmo que hay entre la juventud de nuestra iglesia nos satisface ver cómo ellos van tomado responsabilidades en La Obra. La esposa del pastor nos inspira y dirige en los servicios fuera del templo. Los Comités de Ornato y Mayordomía están activos también.

IGLESIA JUVENIL: Esta se reune los domingos por la tarde y promete dar los mejores frutos para la fiel membresía de nuestra iglesia.

Hector Fránquiz.

INFORMACION METODISTA

GUAYAMA

El sábado 29 de noviembre regresó nuestro Pastor, Rdo. A. Cruz Sánchez. La Iglesia toda saludóle muy efusiva dándole la diestra y abrazándole cariñosamente. El viernes 12 de diciembre fué celebrado el Día del Pastor. La Iglesia Bautista estuvo con nosotros y su Pastor Rdo. J. M. Polanco nos trajo el mensaje. Luego el homenajeado y su esposa Doña Lulú , nos dieron las mas sentidas gracias por el acto tan brillante del cual fueron objeto esa noche. Muchos regalos recibieron de los miembros y de las sociedades que integran la Iglesia. Luego fuimos obsequiados por los miembros de la comisión, despidiéndonos para nuestras casas a las 10 de la noche, llenos de gozo por los acontecimientos del día.

PONCE

Barriada Baldorioty: Con la cooperación de los laicos Sra. Josefina Alcazar y Don Julio Rodríguez nuestra Iglesia ha continuado su labor de evangelización en esta zona de la ciudad. En el hogar de la Sra. Alcazar se ha celebrado una Escuela Bíblica los domingos por la tarde durante este año, Los martes por la noche celebramos los servicios de predicación. El día 25 de los corrientes se ofreció a los niños de esta barriada un programa de Navidad en el cual se le entregaron regalos a todos.

NOTA SOCIAL DE LA CIUDAD DE NUEVA YORK

Nos complace manifestar al pueblo evangélico que recientemente en la Iglesia De Witt Memorial, sita en el 280 de la calle Rivington, enlazaron sus destinos el joven ministro, Sr. Rubén Colón y la gentil señorita Ramonita Orabona. Oficiaron en la ceremonia bilingue el Dr. Coe R. Wellman en español y el Dr. Donald Walton en inglés. Fueron los padrinos de los novios la Sra. Sali Gerena y el Sr. Otilio Orabona, hermano de la novia.

Figuraron entre los allegados, la Dra. Esther Wellman y el Rdo. Herminio L. Pérez.

La recepción nupcial celebrose en casa de la novia. Los esposos Colón han establecido su residencia en el 167 Oeste de la calle 102 No. 4A. que ponen a las órdenes de sus amigos, colegas y hermanos en la fe.

El Sr. Rubén Colón dirige con éxito actualmente la congregación de habla hispana de De Witt Memorial bajo los auspicios del New York City Mission Society. Esta Congregación hispana en agraz cuenta actualmente con 150 miembros y simpatizadores.

Que el Señor les bendiga en la brega doméstica y misionera.

JUVENTUD EVANGELICA—— (Viene de la Pág. 13)

4. Cuando encontramos el sitio de máxima utilidad. Dios desea que uno sea algo en esta vida. ¿Puede uno descubrir su sitio? Jesús crecía en sabiduría, en edad y en gracia para con Dios y los hombres. Hacía una fiel distribución de sus talentos, su juego y su trabajo. ¿Qué proporción de juego debemos poner junto al trabajo para vivir realmente?

5. Cuando confiamos en la sabiduría de Dios para indicarnos el camino. En cada orquesta sinfónica sólo hay un primer violín. ¿Que sucedería si nadie quisiera tocar los segundos? Muchas personas no aprenden a vivir porque luchan contra la Providencia y se creen fracasos. En cualquier línea de trabajo podemos servir a Dios. Si todo el cuerpo fuera ojo, ¿dónde estaría el oído? La viuda pobre no tenía nada, pero lo poquito que tenía lo dió a Dios.

6. Cuando continuamos creciendo. La tarea más importante en el aprendizaje de la vida es mantenernos creciendo. Los niños tienen adultos que les protegen y guardan; los adultos tienen niños a quienes proteger y guardar. Debemos estar listos a desempeñar el papel que la vida nos asigna. Cuando se es adulto hay que desechar las cosas de niño. Si no, vendrá la infelicidad. Para muchos jóvenes las responsabilidades de adulto vienen antes de lo que ellos esperan. ¿Qué evidencia hay entre ustedes de crecimiento en este sentido?

JUVENTUD EVANGELICA

Rdo. Samuel J. Vélez Santiago — Redactor

TEMA: ¿CUANDO ES QUE ESTAMOS VIVIENDO?

PROGRAMA:

Preludio (Momentos de meditación)
Llamamiento a la adoración.
Himno: "Oh Padre, Eterno Dios"

Oración por el director pidiendo la dirección de Dios en nuestra búsqueda de la vida real.

Lectura Bíblica: Juan 15:1-7
Himno: "A la Batalla y a la Victoria"
Anuncios y Ofertorio
Discusión del Tema

..**I. Discusión de las citas** por distintas personas.
1. 1 Corintios 12:4-11
2. Mateo 5:23-24
3. Lucas 21:1-14
5. I Corintios 13:11

(Véase explicación más abajo)

II. Discusión general del tema (Cada uno de los siguientes tópicos se discute, relacionándolos con las citas ya explicadas)

Nosotros empezamos a vivir en realidad no cuando entramos a los 40 años sino:

1. cuando aprendemos a aceptarnos a nosotros mismos.
2. cuando aprendemos a dominar nuestras debilidades y a dar buen uso a nuestras potencialidades.
3. cuando aprendemos a entendernos a nosotros mismos.
4. cuando encontramos el lugar donde podemos ser más útiles y desarrollar todos nuestros talentos.
5. cuando confiamos en la sabiduría de Dios para indicarnos nuestro camino.
6. cuando continuamos creciendo.

Oración de Consagración.
Himno "Salvador, a Ti me rindo"
Oración Final.

Las Citas.

Deben ser repartidas con una semana por lo menos de antelación. Después de ser leídas con claridad, la explicación debe ser precisa y alrededor del tema, que es "¿Cuando es que estamos viviendo en realidad?" Las preguntas que acompañan a cada cita abajo dan alguna luz sobre la explicación.

1. I Corintios 12:4-11. Esta cita contesta la pregunta: ¿Cual es la medida cristiana? No todos son iguales, unos tienen talentos para una cosa y otros para otra. (Desarrolle esta idea brevemente)

2. Mateo 5:23-24. Explique como este consejo muestra el dominio sobre nuestras debilidades. ¿Por qué es la ira una debilidad? Diga si se necesita fuerza de voluntad para seguir el consejo. Explique cómo el seguir el consejo ayuda a uno a vivir y a crecer. ¿Acaso no es infantil persistir en el enojo?

3. Lucas 2:52. ¿Qué distribución hacía Jesús entre el trabajo y el juego según indica este verso? ¿Cómo debemos nosotros repartir nuestro tiempo? ¿Debemos dedicarlo todo al trabajo? ¿al juego? ¿Cuál debe ser la proporción?

4. Lucas 21:1-4. La historia de la viuda y su ofrenda. ¿Cuál es la actitud cristiana hacia el que tiene pocos talentos? Esta viuda tenía muy poco, pero lo consagró todo a Dios.

5. I Corintios 13:11. ¿Cómo es que este texto presenta la idea del crecimiento? ¿Cómo podemos nosotros probar que somos niños, sino que nos estamos convirtiendo en adultos?

..**Discusión General.**

El tema que tratamos hoy es uno de gran interés para el joven. A menudo sentimos envidia por la vida de los demás, y suponemos que la norma de vida es lo que otro con mejor suerte, o felicidad, viva. Muchos creemos que no estamos viviendo en realidad porque no somos como cierta otra persona. ¿Cuánto es que en realidad vivimos? Hé aquí seis contestaciones a esta vital pregunta. Las citas que acompañan pueden discutirse por sí solas o en relación a las preguntas.

1. Empezamos a vivir cuando aprendemos a aceptarnos a nosotros mismos, tal como somos. ¿Por qué pretender tener más talentos de los que tenemos? Dios ha hecho la repartición de dones. Napoleón era de baja estatura y fué el número 43 en su clase militar. Nunca hubiera sido gran general si se hubiera lamentado de esos factores negativos en su vida. Si una persona no tiene la apariencia o la mentalidad que cree que debe tener para triunfar en la vida, ¿cómo puede resolver su problema? Después de todo, ¿qué es triunfar en la vida? ¿Qué es triunfar en la vida para un cristiano?

2. Empezamos a vivir cuando aprendemos a dominar nuestras debilidades y usar nuestras potencialidades. Muchos de nosotros guardamos rencores por mucho tiempo sabiendo que así hacemos daño a algunas persona. Nos gusta ser considerados como mártires, seres sufridos. Y aunque no somos felices con ello, persistimos en la terquedad de no perdonar o hacer las paces con enemigos más imaginarios que otra cosa. Es señal de vida cuando nos sobreponemos a esas pequeñeces. Traer el presente al altar significa también usar todos nuestros talentos, imaginación y poderes mentales al servicio del espíritu; y eso no es posible cuando albergamos rencillas y odios.

3. Empezamos a vivir cuando aprendemos a entendernos a nosotros mismos. Hé aquí el caso de un joven que para sentir valor en sus relaciones sociales se da dos o tres tragos, y así no se siente solitario sino que domina el grupo. ¿Qué es lo que hace a algunos sentirse solos aún en medio del grupo? ¿No es acaso cuestión de la actitud personal? Sin embargo hay personas que quisieran ser amigables pero no se atreven. ¿Es el alcohol el medio de aprender a vivir en este caso? Si este joven quiere solucionar su problema debe entenderse a sí mismo, dominar su timidez y aprender a valerse por sí mismo.

(Continúa en la página 12, Col. 2)

LIBROS

TERRAZO: UN LIBRO AMARGO

Por Víctor Bonó Rodríguez.

Acabo de leer este libro que con fina dedicatoria me envía el joven intelectual puertorriqueño, Abelardo Díaz Alfaro. Precede a la obra una carta que el autor ha llamado, carta crítica, y que yo me atrevería considerarla meramente —sin que él se ofendiese— carta de recomendación. Le sigue el prólogo de don Mariano Picón Salas, de la Universidad Central de Caracas, que es apreciación de la naturalidad del narrador al exponer sus temas —que son más que cuentos, historias vivas— eterno desfilar de existencias truncadas en la montaña, donde al jíbaro solo le queda un cuatro o un tiple para que entone en su música doliente las tristezas y miserias que ha estado viviendo hasta nuestros días.

Hay en el estilo del joven escritor una suerte de libertad en el decir, reveladora de que renuncia a la aparatosidad de otros escritores que de tanto decir, a penas si ellos mismos se entienden. Los personajes —hombres y seres de carne y hueso—son los que tropezamos a cada instante en las inmensidades del valle o en la densa serranía. Hombres y seres a quienes todavía hay que admirar porque lo poco que nos queda de hombría —esto es, de nobleza— se se encuentra en esas latitudes.

Mezcla de sentimiento y sentimentalismo es su obra toda. Un deseo entrañable y sincerísimo de ver que esos seres que van dejando su existencia a pedazos en cañaveral, en la siembra de tabaco o en los remotos cafetales de la montaña, pudieran sentirse felices y satisfechos, no arrastrando sus miserias, ni viviendo de esperanzas que luego culminan en toda clase de hambre, hambre de saber, hambre del cuerpo, hambre de ir lejos. Pero la sociedad en que vivimos quiere mejorar al hombre sin acercarse a él y duro es decirlo: este será un motivo perpetuo en el terruño.

Quien se acerque a leer las páginas de TERRRAZO, no se imagine ni remotamente que se trata de un libro para distraerse. Por el contrario —y dentro de la sencillez que caracterizan la narración y el estilo— es como un transportar el dolor rural a las ciudades. Un mensaje traído a la región urbana de Puerto Rico, para que se entere de cómo viven sus compatriotas, compartiendo miserias y tropiezos, y sin más porvenir que el día que nace, y sin más albergue que un bohío donde la inclemencia del tiempo las más de las veces es inmisericorde.

Estamos bien seguros de que el autor ha pasado algunos de los amargores de la vida rural porque su labor de trabajador social se lo ha requerido. Y es que cuando se realiza el trabajo gustoso —que diría Juan Ramón Jiménez— hay que amoldarse a las circunstancias. Y su libro ha resultado en una cátedra de filosofía social. Porque TERRAZO, no es otra cosa que un adentrarse en el retablo de esas miserias humanas de la montaña, donde lo más que sorprende es que hay esa conformidad de seguir el trajín que va a dar a las costas de muerte tarde o temprano, y sin embargo esos seres viven la existencia dándolo todo, su vida si es necesario, porque aún allí hay criaturas dignas que aunque nada sepan de la sabiduría saben sin embargo que —más vale ser bueno que ser sabio.

TERRAZO debería ser libro de texto en las escuelas en estos días que andan atiborrando la mollera al estudiante de vaciedades y romanticismos. Debería serlo, porque este libro llevaría al estudiante a conocer la dura realidad de la montaña, de ese hombre que desde la mañana hasta el atardecer trilla y siembra el suelo para que el prójimo consuma lo que él produce. Y la hora es llegada para que nuestros muchachos que van a las escuelas aprendan el sentido práctico de la vida, que no es como muchos imaginan, engañar al prójimo, sino acercarse a ese prójimo para que en esa comunión de ideas, de sentimientos y de acción nos conduzcan a preparar un mundo mejor si es que ello es viable. Esta hora de ahora que vivimos, llena de egoísmos personales e individualismos presuntuosos, es hora trágica en la existencia de nuestro pueblo. De ese egoísmo, de ese personalismo es que han nacido todas esas tragedias del vivir doliente que nos pinta el joven Díaz Alfaro en su libro sentencioso.

Ese negro Domingo que figura en su Bagazo, y aquel Tello de El Fruto, y aquel Juancho, de El Boliche, y aquel otro Lino, charolado de El Cuento del Baquiné, son tipos a quienes podemos encontrar cotidianamente llevando el dolor alma adentro, mientras se consumen en su miseria. Y si cantan alguna vez en su vida, es que están entonando un motivo quejumbroso que es como si su música se desatara en un collar de lágrimas. Lágrimas para derramarlas cuerpo adentro, sí cuerpo adentro porque la hidalguía campesina cree siempre que llorar no es cosa de valientes.

La segunda parte de la obra —Tres Historias de Peyo Mercé—es un golpe contundente a las presuntas teorías pedagógicas que sufrimos en nuestros días, en que el relumbrón y la joya falsa del talento han pasado a reemplazar la vieja escuela sobre la cual se levantó el edificio de este modernismo trashumante y ramplón. Es una burla original para con la tendencia al abandono de la tradición que ha sostenido incólumes los sentimientos del terruño durante largo tiempo. Es una ironía delicada contra los que en materia de enseñanza se están pisando la camisa porque tiene más de once varas.

TERRAZO es un libro amargo. Libro que pone de relieve aguasfuertes del hospital y del sufrimiento humano. Libro para violentar el espíritu de los seres que conscientes de tanta injusticia, siguen revelándose contra todas las mentiras convencionales ante la dura realidad de tener que morir mirando al cielo sin haber disfrutado las bienandanzas que el Creador dió al mundo a manos llenas para disfrute de todos.

(Viene de la Pág. 9)

hubiesen despertado hace dos años en vez de hace dos meses cuando ya era muy tarde. Ahora, ¿qué quiero decir con despertar? Quiero decir específicamente tres cosas.

Primero: Debemos tomar nuestra religión y calidad de miembros de una iglesia, más en serio. No hay duda que la asistencia de una iglesia es uno de los mayores barómetros del interés o falta de interés de un grupo de cristianos.

La cuestión financiera

Luego debemos dar más para la causa de Cristo. Aquí en América gastamos 7 veces más en licor, 3 ve-

(Continúa en la Pág. 15, Col. 3)

ESCUELA BIBLICA

Rdo. José A. Luciano, Redactor.

Lección para el 1° de febrero de 1948

Tema: Lo que Sabemos acerca de la Obra de Jesús: Su Obra de Salvación. Isaías 53:4-6; Mateo 1:21; 5:17; 20:26:28; Hebreos 4:15-16.

Lectura Devocional: Isa. 53:1-12.

Texto Aureo: Porque el Hijo del hombre vino a buscar y a salvar lo que se había perdido. Lucas 19:10.

Tiempo: Isaías escribió su profecía en el 695 A. C. Cristo nació en el año 5 A. C. Pronunció el sermón del monte en el año 28 D. C.

Lugares: Jerusalem, Nazareth y Capernaum y Perea.

INTRODUCCION

Las dos próximas lecciones tratarán acerca de lo que sabemos de la obra de Jesús. Hoy estudiaremos su obra de salvación, propósito principal de su venida al mundo. La obra de salvación que habría de realizar Jesús fué profetizada por Isaías, anunciada a José por un ángel y anunciada por el mismo Jesús durante sus tres años de ministerio.

BOSQUEJO

I. El Salvador prometido. 1. El Salvador profetizado. Isaías 53:4-6.

a. Cristo Salvador del dolor producido por el pecado. b. Cristo Salvador del castigo que por los pecados merecemos. d. Cristo nos salva de la influencia del pecado.

2. El Salvador anunciado por los ángeles. Mateo 1:21.

II. Cristo, cumplidor de las demandas de ley. Mateo 5:17.

1. La ley no fué sólo para los judíos. 2. Cristo nos enseña que la mejor manera de cumplir con las exigencias de la ley es a través de una vida espiritual.

III. La obra expiatoria de Jesús.

1. Una vida dedicada a servir. Mateo 20:26-28a. 2. Una vida presta al sacrificio vicario. Mateo 20: 28b.

IV. Obra intercesora de Jesús. Hebreos 5:15-16.

1. La obra de intercesión de Jesús es continua. 2. Cristo se compadece de nuestras flaquezas. 3. Por medio de Cristo tenemos acceso al trono de la gracia divina.

Lección para el 8 de febrero de 1948

Tema: Lo que sabemos acerca de Jesús: Su Naturaleza. Juan 6:35-40; Colosenses 1:9-20.

Lectura Devocional: Filipenses 2: 5-11.

Texto Aureo: Tu eres el Cristo, el Hijo del Dios viviente. Mateo 16:16.

Tiempo y lugar: El discurso consignado en Juan fué pronunciado por Jesús después del milagro de dar de comer a 5,000 almas en Capernaum; la carta a los Colosenses fué escrita por Pablo desde Roma en el año 62.

INTRODUCCION

Esta lección es una continuación lógica de la que estudiamos la semana pasada ya que si creemos en Cristo como nuestro Salvador es menester que su naturaleza justifique nuestra creencia. Si Jesús no es Dios encarnado, entonces no sería divino y por tanto nuestra fe en El como nuestro Salvador sería vana. Su poder salvador precisamente descansa en su naturaleza divina, por ser Hijo de Dios.

BOSQUEJO

I. Cristo el autor de nuestras vidas. Juan 6:35-38.

1. Cristo el pan de Vida. 2. Las creencias particulares no alteran los hechos de la realidad de la misión de Cristo. 3. Cristo verdadero Dios y verdadero hombre.

II. Jesús el Conservador de nuestra Vida. Juan 6:39-40.

1. La voluntad de Dios: Conservar nuestras vidas, y que en El tengamos vida eterna.

III. La Supremacía de Jesucristo. Col. 1:9-20.

1. La oración de Pablo. Pide 7 bendiciones para la iglesia de Colosas. (vss. 9-13) 2. La Preeminencia de Cristo. (vss. 14-20.)

APLICACION

Es fundamental lo que nosotros creamos de Cristo. A El le preocupaba saber que concepto tenían los hombres acerca de El y se lo preguntó a sus discípulos. Debemos creer que Cristo es: 1. El Hijo de Dios. 2. El Hijo del Hombre. 3. Nuestro Señor y Maestro. 4. Nuestro Médico. 5. La Vid, la Luz del Mundo, el Consolador, El Buen Pastor, el Pan de Vida, el Amigo, el Salvador. 6. Cristo es nuestro Redentor que ejerce los oficios de profeta, Sacerdote y Rey.

(Viene de la página 14)

ces más en cigarrillos, dos y media veces más en cosméticos que lo que gastamos en la religión. La iglesia romana no tiene problema financiero porque levanta fondos por medio de bingos. En esta ciudad solamente, la tomada es de dos y medio millones al año. Pero aún en esas rarísimas ciudades en que el obispo no aprueba (no consiente) que se juegue por dinero en las iglesias, los católicos dan de acuerdo con sus ingresos más que los protestantes.

Pero no es simplemente asistir a la iglesia o dar. Todas las iglesias necesitan obreros, gente que enseñe en la Escuela Bíblica (Dominical), que cante en el coro, sirvan como oficiales de la iglesia y sus sociedades, y especialmente gente que gane a otros para Cristo, como estamos tratando de hacer a través de nuestro trabajo evangelístico. Lo que necesitamos es cristianos entusiastas, porque la indiferencia y el secularismo son rivales mas peligrosos para el corazón de América, que la Iglesia Romana. Yo espero que ha de venir el día en que el catolicismo y el protestantismo puedan cooperar contra estos males gemelos. Necesitamos entusiasmo en nuestra religión. Juan escribió en el Libro de Revelación a la iglesia en Laodicea: "Desearía que fuéseis fríos o calientes, pero como sois tibios os vomitaré de mi boca." Demasiado muchos de nosotros somos tibios. Tenemos que tornarnos más entusiastas.

Trad. por **la Sra. Antonia Valles de Santiago.**

LUCTUOSA

En la noche del lunes 5 de enero, falleció en la residencia de sus padres en la ciudad de Ponce, el joven Benjamín Richardson, hijo de los esposos Rdo. Jorge Richardson y doña Carmen de Richardson.

El servicio funeral fué dirigido por los Rdos. Jorge N. Cintrón y Domingo Franceschi.

Al sepelio asistieron miembros de las iglesias Metodistas y de las demás denominaciones evangélicas de Ponce así como muchos amigos de la familia.

"Puerto Rico Evangélico" extiende su sentida condolencia a la familia Richardson en estos momentos y pide a nuestro Señor les consuele en su pena que es nuestra también.

HACEMOS TODA CLASE DE GESTIONES PARA UD.

Encomiéndenos sus diligencias en San Juan o el Area Metropolitana, y economícese viajes y molestias.

Obtenemos actas certificadas de nacimiento, matrimonio o defunción; pasaportes, o cualquier otro documento en agencias del gobierno. Hacemos declaraciones juradas, escrituras, reclamaciones, y cualquier otro trabajo legal. Llenamos su planilla de "Income Tax". Nuestra Sección de Contabilidad puede darle este o cualquier otro servicio en esta rama. Traducciones, Trabajos mecanografiados y mimeografiados.

Consúltenos.—Estamos para Servirle.

AGENCIA OTERO

Atendida personalmente por su dueña, Mercedes Otero Sosa, Ave. Ponce de León 1652, Pda. 24, Santurce, Teléfono 2-0528.

CONGRESO

DE LA JUVENTUD EVANGELICA DE PUERTO RICO

EN MCLEAN

Febrero 11, 12 y 13 de 1948.

ANGEL LAHOZ, Pres.
Ponce, P. R.

SAMUEL J. VELEZ, Sec.
Aguadilla, P. R.

Cinco Razones para Colocar la Revista "Puerto Rico Evangélico" en cada Hogar

1.—Como periódico oficial de los EVANGELICOS en Puerto Rico, los mantendrá informados de todas las actividades de nuestro movimiento.

2.—PUERTO RICO EVANGELICO sirve a cada miembro de la familia a través de sus distintas secciones.

3.—Porque mediante los artículos y las informaciones Puerto Rico Evangélico ayudará a cada pastor a ahorrar parte de su valioso tiempo, que debe dedicarlo a preparar sus sermones y a atender su trabajo pastoral

4.—Porque mediante la opinión editorial, Puerto Rico Evangélico ayuda a la promoción de una conciencia cristiana activa.

5.—Porque en cada hogar donde Puerto Rico Evangélico se lee, la revista se convierte en un pastor asociado. Puerto Rico Evangélico hará 24 visitas pastorales a cada hogar donde usted nos permita entrar.

MULTIPLIQUE el número de familias en su congregación por 24 ediciones y obtendrá lo que podemos hacer por usted y su iglesia.

MULTIPLIQUE el número de familias en su congregación por $1.00 y el resultado en pesos y centavos envíelo a nuestro Departamento de Circulación.

AYUDESE Y AYUDENOS

PUERTO RICO EVANGELI

«Pro Christo»

Coro de la Primera Iglesia Presbiteriana de Santurce

Dirigen este Coro los hermanos José Raúl Padilla y José Aurelio Rivera (pianista). Tiene dos años ocho meses de fundado. Ultimamente ha cantado en el Ateneo de Puerto Rico, Iglesia Metodista de Río Piedras e Iglesia Presbiteriana Hugh O'Neill de San Juan. Es uno de los coros escogidos para la trasmisión del Servicio de las Siete Palabras a través de varias estaciones de la Isla el Viernes Santo próximo. El Rdo. Enrique Rivera Vives, (primero de izquierda a derecha), es el Pastor de la Iglesia y Consejero del Coro.

Año XXXVI Ponce, Puerto Rico, 25 de enero de 1948 Número

Lo Máximo en lo Mínimo

SINTESIS

Por W. Fred Santiago

EVANGELICOS DESPIERTEN... Este es el título de un artículo que apareciera en la edición pasada de nuestra Revista. Su autor lo es el connotado escritor G. Barret-Rich. Por favor lean ese artículo. Esto va con los ministros y con los laicos. LEANLO. No me digan que es largo. No. Por lo menos es más corto que una novela de M. Delly y más corto que las cómicas del domingo o que una crónica de pelota. La iglesia Evangélica en Puerto Rico ha sentido, siente y SENTIRA las consecuencias del Plan organizado del Clericalismo Romano. Lo que vendrá, lo que nos sucederá a todos por.... indolentes lo señala el autor en ese artículo. El Clericalismo Romano no duerme; ved ahí la Asamblea de Padres y Maestros de Arecibo; algo más vendrá y vendrá de tal manera que todos creeremos que ha sido de sorpresa. No, no es de sorpresa. La jerarquía católico-romana está trabajando en Estados Unidos y en Puerto Rico, y en toda América. Desprestigiados en Europa, esta es la tierra de promisión. EVANGELICOS DESPIERTEN porque ya lo dijo el jíbaro de Comerío, Camarón que se duerme.....

* * *

El mes pasado la **Sra. Toñita Valles de Santiago,** celebró bodas de papel. La felicitamos. El **Rdo. Roberto Navarro,** ha mejorado notablemente, ganando 30 libras de peso, y descansa en la ciudad capital. ¿Cuál es el objeto de los arbolitos de Navidad en los templos?—Ya dieron comienzo las clases de extramuros que el Seminario Evangélico ofrecerá en Ponce.—El viernes 19 de diciembre falleció el **Sr. José Torres,** fiel miembro de la Iglesia Metodista de la Playa de Ponce.Visitas. El **Dr. Roy L. Smith,** como adelantáramos en una edición pasada, visitará nuestra isla el próximo mes de febrero, y será editorialista huésped de esta Revista. —Profecía (burlando la censura), la próxima edición de PRE positivamente ya tendrá directora, todo ello en regocijo y alegría para JNC.—El **Rdo. Apolonio Melecio** fué trasladado al cargo pastoral de Manatí.—"Yo también soy padre" nos dice en una tarjeta el compañero **Ennio Belén Trujillo,** a quien la cigueña le trajera su primogénito el día 3 de enero.—Se casó. El día 20 de diciembre contrajo matrimonio el seminarista **Domingo Rodríguez,** eterna luna de miel para **Dominguito.**—Por el mismo camino, **William Richardson,** hijo del Rdo. Richardson, contrajo nupcias en el Templo de la Iglesia Metodista de San Juan Moderno. (Mis corresponsales cometen un grave error al ignorar a la compañera en esto de matrimonio.)—Feliz, se siente el seminarista dominicano **Alfonso López,** porque ya se encuentra en Puerto Rico su amantísima esposa.—COSAS DE PONCE. Hay aquí un cafetincillo de nombre **"Rasgos Educativos".** Una funeraria de nombre **"El Ultimo Brinco",** otro cafetincillo de nombre **"Vete y Vuelve".** Una calle en la parte norte se llama **"la Cuesta del Agua",** más hacia el sur se llama calle Atocha, luego calle Marina, más hacia el sur Avenida Hostos y la misma calle llega a la Playa con el nombre de Calle Real. ¡Qué callecita!—El nombre del **Quijote** aparece en la obra 2,168, el mismo número de veces que el de **Sancho.** ¿Qué no le me lo cree? Dedique un ratito a contarlos.—El 7 de febrero subirá al altar matrimonial el seminarista **Antonio Rivera (Nin).**—El 3 de mayo de 1923 se trasmitió el primer programa evangélico por la radio en los Estados Unidos y por la estación WEAF.—CONCURSO, CONCURSO, CONCURSO.... Regalamos un valioso libro y una suscripción a PRE a la persona que triunfe en nuestro concurso. Identifique a los siguientes personajes, pero solamente usando tres palabras para cada identificación.—**Moisés, Samuel, David, Pablo, Pedro, Josué, Judas, Herodes, Pilato, Jonás. Todos son personajes bíblicos.** Todos pueden participar, hasta los ministros.—Preguntita Sintética. **¿Quién era el papá de los hijos de Zebedeo?**—Bodas de diamantes fueron celebradas por la Iglesia Presbiteriana en Méjico, y las de la Iglesia Metodista Mejicana serán en junio próximo.—La Revista Bautista "Missions" en su edición de enero publica un artículo interesante escrito por la**Sra. Margaret Webber.**

CALENDARIO EVANGELICO

Jueves 12 al sábado 14 de febrero: Cuarto Congreso de la Juventud Evangélica de P. R. en McLean, entre Bayamón y Comerío.

Miércoles 18 de al domingo 22 de febrero: Conferencia Anual de la Iglesia Metodista de Puerto Rico en la ciudad de Arecibo.

Jueves 11 al domingo 14 de marzo: Convención de Iglesias Bautistas en la Academia Bautista en Barranquitas, P. R.

Viernes 23 al domingo 25 de enero: Programa del Concilio Anual de las Iglesias de la Alianza Cristiana y Misionera, en el Templo Evangélico de Manatí, P. R.

Viernes, 27 de febrero de 1948.—40° Aniversario de la Iglesia Evangélica Unida de Peñuelas, P. R. Predicador Visitante: Rdo. Juan Díaz Acosta.

ANTENA EVANGELICA

Domingo

WIBS—7:30 A. M.—Evangélica Unida. Directora: Srta. A. Bibiloni, San Juan.

8:00 A. M. Marcha de la Fe. Director, Rdo. J. R. Lebrón Velázquez, San Juan.

8:30 A. M. Alianza Cristiana. Director, A. J. Sánchez. S. Juan.

WAPA—9:00 A. M. A Solas Con Jesús. Director, R. Torres. S. J.

WENA—9:00 A. M. Iglesia Discípulos de Cristo. Director, Rdo. J. Vargas Mejías. 1500 Kc. Bayamón.

WMDD—5:30 P. M.—Evangélica Unida. Director. Rdo. M. G. Mattos. Fajardo.

Miércoles

WPRP—3:30 P. M.—Hora Evangélica. Directores, Jorge N. Cintrón y William F. Santiago, Ponce.

Jueves

WPAB—3:30 P. M.—Iglesia Menonica. Director, Rdo. Hershey, Ponce.

Sábado

WIAC—2:00 P. M. Noticiero Nazareno. Director, Rdo. J. R. Lebrón Velázquez, San Juan.

PUERTO RICO EVANGELICO

DIRECTOR
Jorge N. Cintrón

ADMINISTRADOR
Israel Bracer

Pres. Junta de Publicación:
Dr. Florencio Sáez.

Redactores: Samuel J. Vélez, Julia Torres, Antonio Luciano, José D. Camacho, Santiago Alvarado, N. Briones Cruz, V. Colón Bonet, William F. Santiago, Angel M. Mergal, Margaret de Webber, Domingo I. Rosado, B. Santana.

Jefe de Talleres: V. Paradizo.
Prensistas: E. Visot, H. Ocasio.
Moldista: Wilfrido Jiménez.
Aprendiz, Angel Rivera.
Ujier: Alejandro Santiago.

Puerto Rico Evangélico es el órgano oficial de las denominaciones evangélicas: Bautista, Discípulos de Cristo, Metodista, Presbiteriana, Evangélica Unida de P. R. Se publica quincenalmente en los Talleres Puerto Rico Evangélico Inc. Admitido como correspondencia de segunda clase en las oficinas del correo de Ponce, P. R., el día 10 de julio de 1912, de acuerdo con la ley del 8 de marzo de 1879. Acogido a la tarifa especial de franqueo provista en la sección 1108 de la ley 8 de octubre de 1917. Afiliado a la Asociación de Iglesias Evangélicas de Puerto Rico.

Precio de Suscripción: Dentro de la Unión Postal, $1.00 al año. En los demás países, $1.50 al año. Pago Adelantado.
Toda la correspondencia relacionada con colaboraciones, noticias, secciones, será enviada al Director de la revista.

La correspondencia relacionada con suscripciones, anuncios, fotograbados, impresos y librería será dirigida al Administrador.

Oficinas de la Dirección, Administración y Talleres Tipográficos radicadas en el edificio "Puerto Rico Evangélico", calle Comercio 89, altos. Apartado de Correos 1707, Teléfono 723, Ponce, P. R.

Año XXXVI Núm. 1,005

25 de enero de 1948.

"EN SUS PASOS"

En los terrenos de McLean entre Bayamón y Comerío se reunirá el cuarto Congreso de la Juventud Evangélica de Puerto Rico bajo el lema "En Sus Pasos", durante los días comprendidos entre el 12 y el 14 de febrero.

El lema es retador. Es una invitación a la juventud a seguir los pasos de Jesús. Los temas de las ponencias a discutirse confirman la orientación del congreso. Es un intento honrado y sincero de seguir al Maestro en la acción social, en la recreación, en la extensión del Evangelio y en el estudio de la doctrina cristiana.

Es digno de señalar el dato de que uno de los conferencistas hablará sobre el Redescubrimiento de la Biblia. Así debe ser la iniciación de todo empeño de seguir los pasos de Cristo. Comenzar la caminata dura con abundante y preciso conocimiento de la Biblia, de manera que la inspiración divina para el hombre no sea pervertida. Redescubrir el mensaje de Dios para nuestra generación a través de las páginas bíblicas. Estudiar el Libro a la luz de las demandas vitales de esta época.

El Congreso de la Juventud Evangélica se reúne después de cuatro años de celebrada su última sesión en Ponce. Durante esos años la juventud evangélica de nuestra isla no ha estado ociosa. Día tras día ha ido cumpliendo sus tareas y responsabilidades. Ahora vuelve a reunirse para meditar serenamente sobre los días por delante, sobre la trayectoria a seguir en tiempos en que tantos caminos demandan su atención y lealtad.

El lema En Sus Pasos, en los pasos de Cristo, debe trascender a la belleza de las palabras que lo expresan. Quienes bajo tan inspiradora sentencia se reunan deben comprender el compromiso moral y la demanda heroica que tan arriesgado empeño impone.

Seguir en los pasos de Jesús en una época mecanizada, dentro de los moldes arcaicos de esta civilización nominalmente cristiana, en medio de los prejuicios sociales, raciales y religiosos, no es empresa fácil ni halagueña.

Pretender seguir en los pasos de Cristo, sin adulteraciones, sin refugiarse en la espiritualidad cobarde que escapa responsabilidades inmediatas, es jornada heróica, que exige un estudio profundo de las hipocresías de nuestro orden social y de las falacias de sus panegiristas, aun cuando se las defienda desde el púlpito.

A los jóvenes evangélicos que se reunirán en McLean les recordamos la responsabilidad de seguir a Jesús en sus pasos dentro y fuera de las iglesias. Hay que luchar porque la justicia social cristiana sea una verdad en nuestras instituciones evangélicas. Que la caridad empiece por casa. Que los líderes religiosos, las instituciones evangélicas, las juntas misioneras, y toda empresa que invoque el nombre de Jesús esté dispuesta a pagar el precio de su apostolado. Para que luego cuando la semilla cristiana que se ha sembrado germine en frutos de renovación y de extirpación de lo malo e inútil todos estemos prestos a compartir los sufrimientos y las consecuencias inevitables de una vida cristiana en tiempos tan paganos. Adelante en Sus pasos, arriesgados y heróicos.

COMENTARIOS

Durante las últimas semanas hemos estado atentos a las audiciones evangélicas. Creemos que merecen sincero reconocimiento las personas que consagran parte de su tiempo a este ministerio. Insistimos en que hay un porvenir prometedor para el Evangelio por la radio en nuestra isla.

* * *

Recordamos a nuestros lectores la noble labor que realiza el Rdo. J. Sánchez en las instituciones del gobierno, Presidio, Manicomio, Leprocomio, y Sanatorio. Ese es uno de los más peligrosos y difíciles de todos los pastorados. Toda ayuda financiera que pueda ofrecerse para este trabajo será muy apreciada. No lo posponga. Ayude hoy.

* * *

Toda persona que es enviada como delegado de una congregación o sociedad a una convención debe saber que asume una representación, cuyos gastos de viaje y hospedaje los pagan aquellos que se quedaron. Estos siempre esperan un informe adecuado. Para informar bien es necesario asistir a los actos. De lo contrario las muchas convenciones en la isla se convertirán en una pesadilla.

* * *

El movimiento evangélico en Puerto Rico va complicando su organización a medida que sugen nuevas instituciones y sociedades. Nos referimos a la duplicación de esfuerzos. Basta señalar la lista de organizaciones: Congreso de la Juventud, Federación de Colegiales, Asociación Insular de Damas, Asociaciones Denominacionales de Damas, Asociaciones de Distrito de Damas; Asociación de Caballeros, Asociaciones de Caballeros, de los distritos; Liga de Temperancia; Asociación de Escuelas Evangélicas; Asociación de Graduados del Seminario; Convención de Jóvenes Evangélicos del Sur; Convención del Norte; Convención del Este; Convención de Esfuerzo Cristiano del Oeste; Asambleas Anuales de las denominaciones; Federaciones denominacionales de la Juventud; Comités Permanentes de la Asociación de Iglesias; Fraternidad de Obreros Rurales; etc.

Sería conveniente ir pensando en una concentración de esfuerzos, en una coordinación de organizaciones, en forma tal que una organización no realice la labor que ya está realizando otra. A la vez se logra mayor efectividad, hay menos gastos y las actividades resultan más provechosas.

* * *

A veces el post-sermón puede ser una rectificación o una desautorización para el predicador visitante.

* * *

Hay cristianos que aún no han cristianizado sus relaciones con los obreros. Siguen uncidos a tácticas sociales contrarias al espíritu de nuestro Señor. Eso va también con algunas instituciones.

* * *

Cuando una persona se enferma llama a su médico. Si es un miembro de una iglesia evangélica también debe llamar a su pastor. Este no es adivino, aunque esté visitando todos los días. Luego no se queje de que no lo visitó su consejero espiritual.

* * *

El secularismo va penetrando en nuestras iglesias en forma tal, que hemos expulsado del calendario de actividades las fechas de significación en la historia eclesiástica. En su lugar aparecen héroes civiles y hasta políticos. En otras ocasiones es el comercio con su propaganda quien impone las celebraciones. Y muchas de nuestras instituciones enseguida las recogen, sin considerar su por qué y su para qué.

SERMONES BREVES

Una iglesia no es totalmente cristiana si no le conciernen las condiciones de vida fuera de su propia comunidad.

Después de todo, no se le pide mucho a un cristiano, al esperar que use un lenguaje limpio.

El Señor necesitará muchos "últimos asientos" en el día del juicio final, de lo contrario mucha de nuestra gente no se sentirá bien.

No es muy fácil decir: "Yo tengo la culpa." Pero en muchas ocasiones no decirlo es faltar a la verdad.

Bienaventurado sea el predicador que va encendiendo la antorcha de la esperanza en su comunidad.

Casi todos podemos vencer una pequeña dificultad.

El radical de hoy es el conservador de mañana.

Cualquier persona puede estar segura de la misericordia de Dios.

No es necesario querer sobornar a Dios a cambio de su justicia.

* * *

ASI OPINA: Juan R. Mott.

El Evangelio Heróico

"Haced un llamamiento al heroismo de los jóvenes. El llamamiento al heroismo siempre encuentra una contestación heróica. Haced que el Evangelio sea severo y lo haréis triunfante. Ese fué el método de Cristo. Jamás escondió sus cicatrices para ganar un discípulo. "Maestro, te seguiré dondequiera que vayas.'" "¿Sabes donde voy? A morir."

Sí, porque el camino que nos muestra el Cristo es un camino difícil, peligroso, un camino en el cual se alza la Cruz y se levanta la hostilidad, por esta misma razón es que nos atrae. Los sufrimientos que en el hallará el discípulo preparan su gloria y lo llenan de entusiasmo."

"Por sus preceptos, por su ejemplo y por su amistad, logró Jesús enseñar a sus discípulos el nuevo camino de la vida. Enseñándolo a otros los discípulos pusieron los fundamentos del Reino de Dios en los corazones humanos. ¿Cuál era la condición para entrar en el grupo bienaventurado de los amigos de Cristo? Una obediencia implícita al Maestro, una confianza sin límite y, por fin, la aceptación de la cruz. ¡Vámonos con Jesús a morir en una cruz!

SABIDURIA Y SENCILLEZ

Por el Dr. Angel M. Mergal.

(Juan 6:59-69.) Trasmitido por la WIBS todos los domingos a las 3:30 P. M.

Por cortesía de esta Estación WIBS se nos ofrece la oportunidad de iniciar un nuevo programa. Deseamos que este programa aporte una contribución, si bien humilde, auténtica y valiosa para la obra cultural que esta empresa desea realizar en Puerto Rico. Deseamos también que este programa pueda contribuir al bienestar de los puertorriqueños por la vía de la orientación e iluminación espiritual. Los que sustentamos este programa, sustentamos también un sentido religioso de la vida. Creemos que sin este sentido religioso la vida humana ha de seguir por fuerza una orientación falsa, y desembocar fatalmente en consecuencias desastrosas. Comprendemos, sin embargo, que un buen número de personas, y muchas desgraciadamente líderes de la comunidad, no comparten nuestro criterio, y en futuras oportunidades dedicaremos sendos programas a esclarecer las tesis aquí adelantadas.

El Evangelio que profesamos, y cuya base histórica y cultural es la Biblia, especialmente el Nuevo Testamento, es sin duda alguna sencillo. Pero sencillo no quiere decir fácil. La verdad, no importa en que aspecto de la vida y de la realidad se la encuentre es siempre sencilla, pero no fácil. Ya lo sabían muy bien nuestros antepasados helenos para quienes era proverbial el dicho: todo lo valioso es difícil. Y por supuesto, nada más valioso que la verdad. Nuestro Señor Jesucristo enseñó a sus discípulos a ser sencillos como palomas, pero también sabios como serpientes. Al terminar el llamado Sermón del Monte, el evangelista coloca por vía de conclusión la parábola de los constructores; un sabio y el otro insensato. En griego hay muchos sinónimos para expresar el concepto de sabiduría, sin embargo, en esta ocasión la misma palabra se usa para cualificar al constructor y a la serpiente como sabios. Cualquier persona que habiendo oído esto por primera vez trate de combinar en su vida la candidez, la sinceridad, la ingenuidad, en una palabra, la sencillez de la paloma, con el recelo, la astucia, la previsión, en fin, con la sabiduría de la serpiente experimentará por sí propio si es cosa fácil o difícil. Y no solamente es difícil practicarlo, es difícil también entenderlo. Para eso nos ha sido dado el Evangelio, para que alcancemos a ser sabios y sencillos, de modo que nuestra vida sea como una casa edificada sobre la peña. Una de las características del Evangelio que más sorprende a quien por primera vez la topa es la naturalidad de su fundador. Tan acostumbrados estamos a los dos grandes espectáculos de la cristiandad: la Navidad y la Semana Santa, que es punto menos que imposible imaginarse el nacimiento y la muerte de Cristo como dos acontecimientos ordinarios que apenas llamaron la atención de los más allegados. Aún aquellos que escribieron la historia de nuestro Señor no pudieron resistir el impulso de concebir con espíritu épico la vida humilde y sencilla del Nazareno. El ángel de la Anunciación, los coros de ángeles cantores, los Reyes Magos, la estrella guiadora, El Martirio de los Inocentes y tantos otros detalles van transformando en héroe legendario a este sencillo carpintero, de padre ignorado, amigo de publicanos y de pecadores. El mismo se descubre magistralmente como un hombre inconspicuo al contrastarse con Juan el Bautista: Vino Juan el Bautista que ni comía ni bebía y dicen: demonio tiene. Vino el Hijo del Hombre, que come y bebe, y dicen: He aquí un hombre comilón y bebedor de vino, amigo de publicanos y de pecadores. El autor de la Carta a los Hebreos hace un esfuerzo para expresar este carácter llanamente humano de Jesus y lo describe: "Tentado en todo según nuestra semejanza." Fué precisamente esta humanidad sin teatralidad lo que hizo de el Mesías escándalo para los judíos. No podían éstos concebir un Mesías tan humilde que entrase en la capital de su imperio cabalgando un modesto pollino, bestia de carga y animal de yugo.

También es cierto que si la humanidad humilde de nuestro Señor le constituye en escándalo para el hebreo, el hecho innegable de su resurrección le constituye en escarnio y ridículo para el griego, Al terminar el Evangelio de Mateo este Jesús resucitado se aparece ante sus discípulos recibe de ellos su adoración sin protesta y declara que le es dada toda potestad en el cielo y en la tierra, en virtud de la cual les comisiona para iniciar un movimiento que se prolongará por toda la faz de la tierra y hasta el fin de los tiempos. Lo que sigue después es una serie ininterrumpida de grandes fracasados, que a imagen de su Maestro y de su más grande apóstol van revelando este poder sin igual a través de una dinámica y creadora impotencia.

Esta es la paradoja del Evangelio en el cual creemos. Jesús es como la vida misma: humilde, ordinario, lleno de contradicciones y, sin embargo, soberanamente poderoso. En el pasaje del Evangelio de San Juan al cual dimos lectura al comienzo de esta meditación su autor pone en boca de Cristo estas palabras: "Las palabras que yo os he hablado son espíritu y son vida." Y el apóstol Pedro al protestar de su fidelidad al Maestro humilde y poderoso le responde: "Señor, ¿a quién iremos? Tú tienes palabras de vida eterna." Esta palabra de espíritu y de vida es sencilla, es inspiradora, es eterna y es difícil. La contribución que este programa haga, tanto al esfuerzo cultural de esta Estación como a la vida colectiva de nuestro país, ha de consistir en ir siguiendo de cerca el sentido de esta palabra sencilla y difícil, pero que es espíritu y es vida.

GRADUACION DE LA ESCUELA DE ENFERMERAS

del Hospital Presbiteriano. Se celebrará en la Capilla del Colegio Robinson

La clase de febrero de 1948 de la Escuela de Enfermeras del Hospital Presbiteriano invita para los Ejercicios de Graduación que se celebrarán en la capilla del Colegio Robinson,

(Sigue en la página 8, Col. 8)

¿Quién es el Hombre más Grande del Mundo?

ALBERTO SCHWEITZER

Por Thomas S. Hayes.

Allá, en un rincón solitario del Africa, aislado de todas las amenidades que tanto significan para el europeo, ha laborado durante 35 años, llevando a los habitantes de su interpretación humanitaria de la palabra de Dios y sus grandes habilidades de cirujano.

¿Quién es el hombre más grande del mundo? Un buen católico diría que el Papa. Un comunista fervoroso seleccionaría a José Stalín. Un hombre de ciencia probablemente pensaría en Albert Einstein. Un admirador del Oriente ofrecería el nombre de Gandhi. Y así, sucesivamente, habría centenares de opiniones. Todo depende de cómo se defina la grandeza. La revista Time acaba de hacer su selección anual del Hombre del Año: el general Marshall. Esto no significa que Time considere al general Marshall como el más grande de los seres vivientes (aunque el presidente Truman así lo cree) sino que, en su opinión, Marshall ha influído más en los acontecimientos del último año que cualquier otro de sus contemporáneos. Puede también significar que las ideas del general Marshall coinciden, más o menos, con las que sustentan los editores de Time.

Durante varios años un pequeño grupo de devotos ha venido proclamando que el hombre más grande del mundo actualmente es un sabio alsaciano de nombre Albert Schweitzer. El nombre es desconocido para la mayoría de la gente, pero mucho se habrá de escuchar sobre él en el futuro inmediato. Schweitzer no siempre fué desconocido. Hace 35 años que ganó fama como músico, filósofo y teólogo. Luego estudió medicina y en 1913 se fué al Africa como misionero, y desde entonces ha sido olvidado por todos, a excepción de unos pocos. Pero ya empezamos a tener nuevas noticias de él; durante los últimos meses se han publicado varios libros sobre él, y es del todo posible que entre los intelectuales Schweitzer sea la moda en 1948. Es un hombre extraordinario, en verdad. Posee el grado de doctor en medicina, música, filosofía, y teología. Es uno de los organistas más destacados del mundo; escribió la biografía cumbre de Bach. Como escritor, tanto en francés como en alemán, es un estilista eminente. Como pensador figura en primera línea. Como cirujano ha logrado fama internacional. Y sobre todo, es un humanitario en la tradición de Cristo.

Schweitzer nació en Alsacia en 1875. Hijo de un ministro protestante, creció en un ambiente que lo afectó profundamente. Nunca hubo fuertes sentimientos nacionalistas en Alsacia, que sostenía una alianza dividida hacia Francia y Alemania. Por consiguiente, Schweitzer nunca se convirtió en un patriota, en el sentido nacionalista del concepto, y desde joven fué un internacionalista, preocupado por el mundo como un todo y no por su pequeña parte del mundo. Por otro lado, la iglesia de su padre era única en Europa, ya que en ella se celebraban servicios luteranos y católicos. En una aldea donde tal cosa podía suceder, era lógico que un niño pudiera desarrollarse libre de los usuales prejuicios religiosos. De niño, Schweitzer no exhibió talento especial alguno, excepto para la música. Se dedicó asiduamente a la lectura y cuando llegó a los 18 años conocía bien el latín y el griego. En Estrasburgo, y más tarde en la Sorbona, estudió filosofía y teología y empezó a escribir los libros que lo revelaron como un intérprete estimulante, sino ortodoxo, de la cristiandad. No abandonó la música y de hecho, como organista, se sostenía mientras estudiaba otras disciplinas.

Poco después de alcanzar la edad de treinta años, Schweitzer tomó la resolución de mayor importancia en su vida. Estudiaría medicina y tan pronto como estuviese preparado se marcharía al Africa en calidad de médico, y allí aliviaría, en todo lo posible, el trato cruel que su raza, la blanca, ha dispensado a los negros a través de la historia. En 1913 tomó el dinero que había adquirido con la música, los libros y las conferencias, y salió rumbo al Africa Ecuatorial Francesa. Allí, en Lambarené, fundó un hospital y desde entonces ha permanecido en él. Durante los días de la semana ha sido el médico de los habitantes; los domingos su predicador. Las noches las ha dedicado a sus estudios y al órgano. Dotado de gran fortaleza física, ha logrado sostener un tren de trabajo que hubiese matado a la mayoría de los hombres. Hoy pasa de los 70 años y todavía trabaja, tan afanosamente como lo hacía a los 40. Ha hecho viajes ocasionales a Europa, generalmente con el propósito de levantar fondos para su hospital. Pero durante los últimos 35 años ha dedicado casi todo su tiempo al pueblo africano. No hay duda de que ha contribuído efectivamente para aliviar a los negros de muchos de los sufrimientos que han padecido a manos de los blancos.

Los pocos que han seguido la carrera de Schweitzer tienen el convencimiento pleno de que es el hombre más grande del mundo. Sostienen que aún cuando él no ha participado en grandes acontecimientos, es, a virtud de cualquier definición aceptable, un hombre grande. Su caso contribuye mucho a esclarecer el viejo problema de la definición de la grandeza. ¿Cuánta grandeza hay en el mundo que nunca se descubre? "Nacen muchas flores que desaparecen sin ser vistas", escribió el poeta inglés Thomas Gray. Todos debemos ser conscientes del factor accidente en la vida. Se precisa de las circunstancias para exponer la grandeza que puede estar latente en el carácter de un hombre. Aquel que nace en la oscuridad y nunca tiene la oportunidad de salir de ella, puede en verdad, llevar dentro de sí elementos de grandeza que se petrifican por la mera falta de oportunidad. No importa cuán inteligente sea un hombre, no importa las virtudes que posea, no logrará prominencia en la vida a menos que tenga, cuando menos, un poco de suerte. El hombre que se hace a si mismo no cree en la suerte, pero nunca hubiese llegado a ser lo que es si le hubiese faltado la suerte.

En su libro "Lavengre", George Borrow dice que nunca puede ver a un mendigo sin pensar: "A eso, de no haber sido por la gracia de Dios,

(Sigue en la página 15, Col. 1)

UN MUNDO MEJOR

Por José Norat Rodríguez.

Si.

Se necesita un mundo mejor. Un mundo de respeto, de cordialidad, de confianza.

Un mundo de realidades nobles y de honestas esperanzas.

Un mundo de halagadoras perspectivas de orden y trabajo.

Un mundo amplio, sin fronteras torpes ni lontananzas inciertas.

Un mundo creado por el amor y la virtud en sus más gratas expresiones de excelsitud y gloria.

Un mundo vacío de vanidad, de orgullos, de deshonestas insinceridades, de innobles caprichos, de egoísmos desmedidos, de malsanos prejuicios.

Un mundo sin vulgaridades ni insolencias.

Un mundo sin tristezas, sin amarguras, sin zozobras.

Un mundo donde la maldad no fructifique.

Donde el odio no impere.

Donde la estulticia no predomine.

Donde el crimen no prevalezca.

Donde la ciencia y la sabiduría dominen y el corazón y el cerebro estén a la altura infinita de Dios.

Un mundo donde la justicia brille esplendorosamente y la dignidad, como una flor de pureza, abra sus pétalos hermosos sobre la conciencia del pueblo.

Un mundo sin pecado, sin concupiscencia, sin ladrones ni apóstatas, sin ídolos falsos ni pintorescas estridencias.

Un mundo sin cumbres para unos y abismos para otros.

Un mundo de piedad, de misericordia, donde quien mande no sea un amo sino un apóstol.

Un mundo limpio, claro, diáfano, donde la ignorancia y el cretinismo no encarnen el papel de directores del pensamiento público.

Un mundo reflexivo, juicioso sereno, apto para captar en toda su pureza las más gratas emociones de amor de fe, de bien y de nobleza.

Si.

Se necesita un mundo mejor...

El mundo de hoy es un mundo desigual e inarmónico.

Es un mundo encumbrado por la fatalidad a la más torpe y trágica de todas las desorientaciones.

Es un mundo chillón, estridente, perverso, constipado de impurezas y de pasiones envilecidas.

Es un mundo cruel, sin grandezas gloriales, manchado con la mancha del impudor, de la venalidad, del vilipendio, de la incultura social, de la voluptuosidad desordenada y del cohecho.

El mundo de hoy es un aprisco de almas vencidas y torturadas, acabrestadas por la taifa metalizada, adorada de Mammon.

Se hace necesario destruir ese mundo.

Para que el bien prevalezca.

Para que el amor reine.

Para que no flaqueen nuestras esperanzas.

Para que nuestras más caras ilusiones resplandezcan puras y nobles en todos nuestros corazones.

Para que el hálito de Dios no desaparezca de sobre la faz de la tierra.

Para que no se desdoren nuestros anhelos.

Para que la fe no se deteriore.

Para que la paz, la moral, la dignidad y la cultura no desaparezcan del hogar y de la familia.

Se hace menester destruir ese mundo tumefacto, rebelado contra toda la excelsitud y contra toda la grandeza del espíritu.

Un mundo, glorificado por el pecado, no es, no puede ser, la obra de la divinidad.

Es la obra del Mal.

Mejor dicho: de Satanás.

Satanás es quien lo rige.

Satanás es quien lo manda.

Satanás es quien lo gobierna.

Un mundo así, regido y dirigido por el espíritu del Mal, no puede caminar hacia la dicha.

Camina hacia el delito.

Hacia la fatalidad.

Hacia la deshonra.

Camina hacia la hora trágica; hacia el caos terrible; hacia la catástrofe pavorosa.

Es menester destruir ese mundo.

Es menester acabar con Satanás, azotándolo hasta destruirlo, esgrimiendo contra él todas las fuerzas vigorosas de la fe, del amor, de la virtud de la pureza.

Se hace menester destruir a este polichinela grotesco que hace su aparición en todas partes envuelto en la túnica deslumbrante de un modernismo impúdico e insolente.

Es menester fustigar a este bribón vestido de oropeles falsos, con todas las fuerzas de nuestro espíritu, hasta rendirlo y pisotearlo para gloria de todos y para salvación de la humanidad que sufre por su culpa.

Se hace necesario, para lograr éxihogar.

Combatirlo en la cátedra.

Combatirlo en la escuela.

Combatirlo en la tertulia popular.

Combatirlo en el taller.

Combatirlo en el púlpito.

Combatirlo en todas partes, sin tregua, ni descanso.

Se hace necesario, para lorgar éxito, volver las miradas otra vez hacia aquel que murió por nosotros vejado y crucificado.

Se hace menester ir hacia aquel pastor de almas que quemó sus sandalias en las candentes tierras de la Galilea y en las arenas secas y áridas del mar de Tiberiades.

Se necesita olor a santidad en el ambiente para purificarlo.

Que el perfume de las violetas de Zabulón vuelva a llenar nuestros corazones.

Que los azahares de Sidón y los cedros olorosos del Líbano llenen de pureza el aire viciado que, en esta hora de tragedia, respiramos.

Es menester dirigir el pensamiento hacia las tierras bíblicas y sagradas de Cafarnaúm, del Jordán, y de todas las regiones santas de la Palestina.

Para que el amor vuelva a fructificar.

Para que reverdezcan la misericordia, la piedad, el bien y la virtud.

Para que la felicidad que todos ansiamos, llene de alegrías todos los corazones.

Para que la paz impere en el reino de Dios.

Para que haya hogares santos y familias virtuosas.

Para que la fe vuelva a morar en todas partes.

Y para que la inquietud, el temor, la desesperanza, el odio, el pecado, el desamor, las tristezas y todas las amarguras, desaparezcan del mundo, para gloria de la vida y para felicidad de todos.

CRISTIANISMO Y CRISTIANOS

Por Miguel R. Soto, Director de El Evangelista Cubano.

Aunque hay quienes creen que el sentimiento de indiferentismo religioso es mayor en estos tiempos que en el pasado, es un hecho cierto que la religión atrae hoy con más atención que antes y que es mucho mayor el número de personas sinceras, que, confundidas y desconcertadas por el estado de cosas que prevalece en el mundo, están poniendo toda su esperanza en lo que las fuerzas religiosas organizadas hagan para detener la temida catástrofe.

Todas las épocas de la historia han presenciado cuadros semejantes, quizás de más difícil solución para las gentes de hoy, porque no cabe duda, que con el crecimiento de las fuerzas enemigas de la verdad, la justicia y la libertad, se ha desarrollado en grado muy superlativo la experiencia y la pasión por todo lo que acompaña y garantiza al hombre de nuestro tiempo el disfrute de los beneficios que la civilización cristiana le ha ido dando.

Esta inclinación del mundo hacia el sentimiento religioso es lo que conviene estudiar para aprovecharlo y encauzarlo con las medidas más eficaces que cada organización religiosa disponga, y la iglesia que posea la mayor capacidad de adaptación y comprensión esa será la que en definitiva prestará al mundo el incalculable servicio que espera. Inevitablemente, todo el cristianismo organizado está hoy sometido a la ley de la biogénesis; morir, modificar el ambiente o cambiarse a sí mismo.

Para esta reorientación, tras el examen de la posición en que se encuentre cada iglesia, será preciso no dejarse influír por un sectarismo egoísta ni correr el riesgo de hacer concesiones excesivas. Quizás lo único necesario fuera desprenderse del lastre inútil que al correr de los siglos ha estado recogiendo el cristianismo y volver a la prístina pureza de las enseñanzas de Cristo. Esto sería más concluyente que todo lo que los hombres pudieran ensayar por su propia cuenta. Las ideas contienen en sí mismas el peligro de tomar la forma de los que las interpretan y sabido es, que, por mucha que sea la habilidad del copista, siempre queda visible inferioridad entre su obra y la original.

Lo importante hoy para los amantes de Cristo consiste en buscar el remedio para sanar las dolencias del tiempo y saber la clase de mundo que queremos. Si nuestra fórmula lograra ser fiel intérprete del espíritu de Cristo y nuestra fe suficiente para ayudarnos a pagar el precio merecido con cualquier sacrificio, el problema del mundo quedaría resuelto. ..**Nuestro Cristo tiene algo que decir, pero el lenguaje que hemos estado usando para hablar en su nombre, a veces ha sido ininteligible para estos tiempos.** Creo que necesitamos un nuevo lenguaje para presentar y expresar el Cristianismo, y esto bien puede hacerse sin poner en peligro nuestro espíritu y genio. Hacer algo parecido a lo que se le ocurrió con éxito a un gran fabricante cuando anunció: "no podemos mejorar nuestro talco, pero hemos perfeccionado nuestro envase."

El mundo está hoy como el hijo pródigo ansioso de volver a los brazos del padre y para darle una acogida que le ayude a quedarse, tenemos que usar un método que no lo desencante. Una revisión de los sistemas que hasta ahora hemos practicado no estaría fuera de cuenta. ¿Acaso, lo que bien puede llamarse época del avivamiento católico romano, no es el producto de su radical cambio de sistemas? Lo que para nuestros hermanos de enfrente es nuevo, para nosotros ya resulta anticuado dado los años que veníamos practicándolo. Hágase un estudio concienzudo de nuestros actuales métodos y sus resultados: tipos de predicación, horas del culto, acción práctica de nuestras organizaciones, concepto que tienen de nosotros los que nos conocen solo de nombre, etc. Las almas tienen más importancia que las tradiciones y si no podemos salvar las dos bajo el imperio de la ley de supervivencia, salvemos las almas que es de lo que mayormente somos responsables.

¿Será esta generación más afortunada que la pasada y sabrá recordar con provecho las palabras de Jesús: "No sabéis leer las señales de los tiempos?" Si el estudio que con frecuencia hago de las reacciones populares no me engaña, el interés creciente hacia el tema religioso es comprobable. Antes, la idea más generalizada era la de que no valía la pena perder el tiempo en saber lo que la religión significa, ¿para qué? era la respuesta. Hoy se leen temas sobre asuntos religiosos, se oye y se pregunta.

Antes, "resignación evangélica" era más un sinónimo de claudicante debilidad que de lealtad y entereza. Hoy se pronuncia con el respeto de todo lo que se admira. Hubo tiempo que el nombre de Dios dicho con reverencia estaba solo en los labios de las mujeres y los niños, hoy se le invoca para todo acto que se quiere revestir de carácter y tenga la confianza de los que lo presencien.

El vocablo "cristiano" adquiere un significado nuevo porque Cristo es cada día y para el mayor número de gentes la única esperanza. A nosotros nos incumbe transformar la esperanza en realidades poniendo a Cristo en el centro de nuestras vidas. Conteste cada uno que me lee: ¿qué haría Cristo si estuviera en el lugar que usted está?, ¿qué pensaría sobre la condición de las gentes que le rodean? ¿qué escogería entre las cosas que son de su preferencia? ¿Está usted seguro que obraría en un todo igual a como obra usted?

Si es verdad que la Iglesia necesita reorientarse después de examinar su posición en el mundo, no es menos cierto que no podremos hacerlo en ella si antes no hemos efectuado el mismo proceso en nosotros mismos. En fin de cuentas, la Iglesia de Cristo no es más, en potencia y eficiencia, que lo que cada cristiano no es personalmente.

GRADUACION..... (Viene de la p. 5)

Pda. 46½, Santurce, el jueves, 29 de enero de 1948, a las ocho de la noche.

El siguiente programa regirá el acto.

Presidiendo, Dr. J. R. Bierley.

Procesional, Dr. Bartolomé Bover.

Invocación, Rdo. Franklyn Montalvo.

Villancico Puertorriqueño: Venid Pastores.

Canción Rusa. Canción de las Campanas—Leontovich—Coro de las Escuelas Libres de Música.

Canción Popular Italiana, "Naughty Marietta" Víctor Herbert. Coro de las

(Sigue en la página 15, Col. 3)

Una "Introducción a la Filosofía".

Por Mauricio López.

Hasta ahora, las introducciones a la filosofía que circulan con algún predicamento en nuestro país, son de origen europeo continental. Así la de Külpe, Müller y Maritain, a las que debemos agregar la de García Morente, resultado de un memorable curso dictado en la Universidad de Tucumán hace algunos años. Nos llega, pues, en buen momento, esta excelente muestra de procedencia norteamericana, país en donde en estos últimos años se ha acentuado el interés por las disciplinas filosóficas.

En su obra, Brightman evita expresamente el tratamiento especial de muchos problemas que panorámicamente son abordados por otras introducciones. Esa circunstancia lejos de ser un demérito le confiere a su trabajo mayor continuidad y trabazón en los temas elegidos, cualidades éstas que no decaen en ningún momento.

En los umbrales del libro, el autor nos comunica su posición filosófica, que califica de personalismo idealista. Obrando con ponderación y mesura, moviéndose discretamente en medio de un equibrado recurso entre la objetividad y la subjetividad, hace justicia al adversario y no impone dogmáticamente sus puntos de vista.

La filosofía, al decir de Brightman, es "el intento para pensar rectamente sobre la experiencia humana considerada como un todo, o de hacer inteligible toda nuestra experiencia" (16).

A poco, al pasar revista a los métodos que la filosofía utiliza para desarrollar sus investigaciones, advierte que los principales son cuatro: el racionalista, el científico, el romántico y el sinóptico. A juicio del autor el método que llena más cumplidamente los requerimientos de un esfuerzo serio y comprensivo, es el sinóptico. Los tres primeros, sólo nos dan una interpretación fragmentaria de las cosas, por lo que necesitan completarse con el método sinóptico, que ve el objeto o los objetos en su conjunto. Método llamado por Spinoza **scientia intuitiva** y por Bergson **intuición.**

¿Cuál será el punto de partida del filosofar? Brightman acomete su tarea a través de la lógica y de la teoría del conocimiento, considerando los criterios de verdad, o sea qué es lo que hace que un juicio sea verdadero frente a otro que no lo es. Los criterios que se examinan son el instinto, la costumbre, la tradición, el **consensus gentium**, los sentimientos, las impresiones sensoriales, la intuición, la correspondencia, el pragmatismo y la coherencia. Brightman sostiene que este último criterio es el más eficaz porque permite tomar en cuenta todos los puntos de vista, sea de nuestra experiencia extensa, sea de la interna.

Desde el campo de la lógica y de la gnoseología penetramos en el de la metafísica, con el objeto de conocer cuál sea la estructura última de la realidad. Un comienzo generalmente aceptado es el del mundo de la experiencia, de las cosas sensibles, lugar de asiento y reflexión del científico. Recalado en este mundo fenomenológico, el hombre de ciencia nos da su explicación acerca del mismo. ¿Puede ir más lejos en su intento? La respuesta es negativa. "La ciencia—tomada en el problema especial de la energía—ni siquiera podría formular una hipótesis acerca de la naturaleza real de la energía sin trasponer sus límites y entrar en terreno filosófico" (107).

¿Cómo considera la filosofía a esta realidad física? Los sistemas analíticos —Demócrito, Hume, el realismo norteamericano, etc.— "convienen en afirmar que la estructura de la realidad cognoscible es atómica, discotinua, granular." "Los analistas creen que la manera de entender un objeto es pulverizándolo de hecho o con el pensamiento y luego analizar el polvo" (110). Las filosofías sinópticas—Platón. Leibniz, etc.—, por el contrario, entienden que nada es inteligible si no se considera el todo como preexistente a las partes, si no se explica lo simple por lo complejo, lo inactivo por lo activo.

Frente a la conciencia como objeto de conocimiento, están las posiciones de la psicología del alma, del asociacionismo, del behaviorismo y del personalismo o psicología del yo. Las tres primeras corrientes psicológicas, al decir del profesor Brightman, desconocen o pasan por alto estados o procesos psíquicos, sin el concurso de los cuales se torna ininteligible la naturaleza de nuestro espíritu. El personailsmo es un intento que integra esas posiciones en un estudio comprensivo de la conciencia. La propiedad distintiva del espíritu es la autoexperiencia o experiencia del yo, mediante la cual el yo se concibe a sí mismo como una unidad, dentro de la cual tienen vigencia las unidades del pasado y del futuro.

Cabe, finalmente, hacer algunas consideraciones sobre las concepciones del mundo.. Para el positivismo, que limita el conocimiento a los objetos sensibles y las leyes que los rigen, y para el escepticismo, que niega la posibilidad del conocimiento, no pueden existir tales concepciones. El realismo y el idealismo alientan, por el contrario, un afán constructivo. El realismo considera a la realidad como algo extra mental, distinto de la conciencia. El idealismo subraya la acción del espíritu como "el hecho más real e irreductible que la experiencia revela"; pero el idealismo personalista se zafa del panteísmo al considerar que la realidad está compuesta por una sociedad de personas. Dios no es todo lo que existe: los "seres humanos no son parte de él."

Algunas reflexiones sobre el valor religioso y su significación en la vida y destino del hombre finalizan esta interesante obra, que nos llega a través de una cuidada versión a nuestro idioma revisada por Teodora Efrón.

Es una introducción que tiene la intención de proyectarse más allá del círculo de los estudiosos de la filosofía a fin de responder a las necesidades de los que recién penetran en su vasto territorio. Es un levantado esfuerzo que esperamos tenga resonancia entre los estudiantes.

(Reproducido de "El Predicador Evangélico".)

INTRODUCCION A LA FILOSOFIA
Edgar S. Brightman, Jefe del Dpto. de Filosofía de la Universidad de Boston.
Precio: $2.50. Pagamos el franqueo.
Librería "Puerto Rico Evangélico"
Aptdo. 1707, Ponce, P. R.

TODO EL MUNDO LO HACE

Este es un tópico de discusión sobre las filosofías de la juventud para la reunión de jóvenes. El director conducirá la discusión del tema velando por la participación de todos.

Introducción

La filosofía de que "todo el mundo lo hace.. por eso yo lo hago" es muy común hoy en día y tiene considerable influencia en la vida de los jóvenes. Aparentemente hace que uno se sienta independiente y goce la libertad de pensar por uno mismo; la realidad es que simplemente uno sigue la autoridad u opinión de cualquier otro.

Modas y costumbres como ciertos peinados, camisas "sports" con la faldeta por fuera, colores, recortes, etc., en si no son perjudiciales, pues cambian rápidamente si no aumentan la comodidad. El peligro de hacer lo que "todo el mundo hace" se encuentra cuando se forman hábitos y acciones mucho más serios, pues el mundo lo hace" es una forma de presión social que muy pocos pueden resistir. A nadie le gusta estar muy en contra de la mayoría, y a los jóvenes no les gusta ser considerados como "aguafiestas" por sus compañeros si van en contra del gusto popular. Así el peligro de ceder.

¿Lo hace realmente todo el mundo?

La opinión pública no es sino una opinión privada expresada que tiene seguidores. Debemos preguntarnos: ¿Quién fué el primero en expresar tal opinión? ¿Se puede considerar esa opinión como dada bajo el punto de vista cristiano? ¿Hemos nosotros expresado nuestra verdadera opinión cuando diferimos de la opinión pública corriente?

Cuando alguien apela a nosotros a base de que "todo el mundo lo hace", ¿cuál es nuestra reacción? ¿Acatarlo? ¿O se piensa en las excepciones? Esta filosofía está basada en una generalización falsa. La próxima vez que alguien os diga: "¡Todo el mundo lo hace!" empiece a contar las personas que usted conoce personalmente que no lo hacen....

En una fiesta le piden que se dé un palo "porque todo el mundo lo hace." Piense un momento. En seguida viene a la mente un sinnúmero de personas que no lo hacen. Los ministros no lo hacen. Muchos hombres de negocios no lo hacen. Ni aviadores o maquinistas o choferes conscientes en su trabajo. Ni atletas ni otras personas que se pueden enumerar. Ni aun los empleados en las más grandes destilerías pueden beber mientras están trabajando.... De modo que eso de que todo el mundo lo hace es una falsedad. Y así se puede probar en muchos otros casos.

¿Qué pasaría si todo el mundo lo hiciera?

Si esto fuera cierto los hábitos de todo el mundo serían idénticos. Una observación rápida prueba lo contrario. No todo el mundo viste igual, u oye los mismos programas de radio, o va al juego de pelota. Muchos se conforman cuando es el camino más sabio, pero difieren si encuentren uno mejor. Pablo urgía a no conformarse sino a cambiar a caminos mejores. (Rom. 12.)

¡Eso no es malo si todo el mundo lo hace!

Este es el principio básico de conducta de muchos millones hoy, y esto no da una alta clasificación ni inteligencia en lo moral. Quiere decir que se toma como norma un grupo de gente, quizás con bajas normas morales, y no a Dios. Como resultado vemos obreros que malgastan su tiempo, jóvenes que tienen bebelatas como pasatiempos, estudiantes que pasan los estudios suavemente, sin responsabilidad. Si basamos nuestra conducta en la idea de que todo el mundo lo hace hemos perdido nuestra libertad y estamos sometidos a la presión social de la muchedumbre, del montón. Pablo tiene algo que decirnos sobre la libertad para actuar bien (Gálatas 5:1) "Para libertad Cristo nos libertó; estad pues firmes y no os sujeteis otra vez a un yugo de servidumbre."

¿De qué presiones sociales vino Cristo a libertarnos? ¿Cómo podemos probar estas presiones? ¿Qué juicio debemos aceptar—el de la muchedumbre o el de Dios? ¿Quién es verdaderamente digno de disciplinar nuestras vidas? (Léase aquí Exodo 20:3-17 y Mateo 5:10-12.)

¿Cuándo es que usamos esta filosofía?

¿Nos gusta acaso cuando nuestros padres nos ponen a tal o cual como ejemplo para nuestra conducta? Y sin embargo eso es lo que realmente estamos haciendo cuando para justificar lo que hacemos apelamos a que "todo el mundo lo hace." ¿Cuándo es que apelamos a esta filosofía? ¿Acaso no es sino cuando queremos hacer algo que nos consta no es muy aceptable? ¿Lo usamos acaso para cosas que sabemos hacer pero que no nos gustan? ¿Le pedimos a nuestros padres que nos permitan estudiar más porque todo el mundo lo hace? ¿Amamos a nuestros enemigos porque todo el mundo lo hace? Como se ve, no somos justos en el uso de esta filosofía, sino que la usamos para racionalizar y justificar nuestra conducta.

Factores que dominan nuestros motivos

Lo que hacemos está determinado por una de estas filosofías de la gente, el deber, o el amor de Dios. Cuando el amor de Dios conflige con "lo que dice la gente" oremos por fortaleza para resistir a la gente.

¿Cuál fué la experiencia de Jesús? Jesús no siguió a la muchedumbre, sino que la guió. Pero a la vez fué leal a las costumbres probadas. Nunca fué rebelde sin motivo. No trató de ser diferente a los demás. Buscó la verdad y la siguió sin importarle las consecuencias. Insistió en que sus discípulos hicieran eso. Sus discípulos hoy no son meros seguidores de mayorías; a menudo están en la minoría. En lugar de meramente estar de acuerdo con la opinión pública debemos CREAR opinión pública. (Mateo 5: 10-17, Juan 8:32.)

Por ser leal a sus convicciones Jesús sufrió el desprecio de las multitudes. La función cristiana es presentar una norma para otros, una norma superior a la que el mundo acepta. Esto no es muy popular. Pero si los cristianos no lo hacen, ¿quién lo va a hacer? Cristo no nos pide que hagamos cosas más difíciles que las que El hizo, pero espera nuestra lealtad y valor. Tampoco espera que lo hagamos solos; ahí está la Iglesia, la comunidad de obreros y discípulos. Los

(Sigue en la página 12, Col. 3)

Estudiantes Evangélicos

Hacia Una Conciencia Estudiantil Cristiana

TERCER CONGRESO FEDERACION DE COLEGIALES CRISTIANOS DE PUERTO RICO

Barranquitas fué "el monte" al que subieron los colegiales cristianos al celebrar su tercer congreso durante los días 27, 28 y 29 de diciembre de 1947.

Bajo el mismo tema que los congresos mundiales juveniles de Oslo y Lundsberg, "Jesucristo es el Señor", se celebró esta tercera reunión anual de la Federación de Colegiales Cristianos de Puerto Rico. Hubo allí inspiración, además de acción cristiana. En una forma iningualable el Rdo. Domingo Marrero, Consejero Honorario de nuestra Federación, dirigió las meditaciones de los estudiantes allí reunidos a planos más altos. El nos hizo sentir que Jesucristo es el Señor del amor, de la fe, de la esperanza, de la paz, de la libertad. Nos presentó, no al Cristo del "ay bendito", sino al Cristo de poder.

Rdo. Murray Branch:

Sentando un precedente en el movimiento estudiantil cristiano puertorriqueño, por esfuerzo propio tuvimos como mensajero visitante al Rdo. Murray Branch, profesor de Biblia de Morehouse College, Atlanta, Ga., quien vino a invitación nuestra y acompañado de su esposa para participar en nuestro congreso y como representante de la Federación Mundial de Estudiantes Cristianos. A través de sus mensajes nos dió a conocer lo que significa ser parte de ese movimiento mundial, al cual nuestra Federación está en vías de afiliarse.

Puerto Rico y Oslo:

El presidente de nuestra Federación, Samuel Polanco, rindió su informe como delegado nuestro a Oslo y Lundsberg, informe que palpitaba realidad y que nos dió a conocer lo que esos dos congresos significan para el movimiento de la juventud cristiana en el mundo.

Los asistentes al congreso participaron en cuatro grupos de discusión. Tres de ellos tenían como temas, "Orden y Libertad", "Responsabilidad Cristiana en un Ambiente Secular" y "La Familia en la Comunidad" dirigidos por los señores Franklin Montalvo, Carlos Amado Ruiz y Manuel O. Díaz respectivamente. Estos temas fueron tres de los discutidos en Oslo. El cuarto grupo discutió el tema "Problemas de Estudiantes Cristianos" y fué dirigido por el Prof. Branch. Todos los jóvenes pensaron profundamente en estos grupos de discusión.

Las reuniones nocturnas:

En las reuniones nocturnas se celebró una mesa redonda dirigida por el Prof. Branch, una recepción social a cargo del capítulo de la Universidad y un servicio en el templo bautista de Barranquitas a cargo del capítulo del Colegio de Agricultura. En este servicio se presentó a los estudiantes cristianos y a la iglesia local la condición de miseria y hambre de Europa y el reto del mensaje, siempre nuevo, de Cristo al mundo. Y allí se nos enfatizó la urgencia de la acción en la aplicación del mensaje.

El domingo por la tarde tuvimos la oportunidad de visitar el pueblo de Barranquitas y en especial la casa y la tumba de don Luis Muñoz Rivera.

Mensaje de la Federación Mundial de Estudiantes Cristianos:

Recibimos dos mensajes de los estudiantes cristianos norteamericanos. Uno nos fué éntregado por el Rdo. Branch y fué enviado por la señorita Rena J. Weller, Presidenta del Comité de la Federación Mundial de Estudiantes Cristianos del United Student Christian Council, el capítulo de Estados Unidos de la Federación Mundial. Uno de los párrafos leía: **"Will you pray that our Movement will discover the prophetic World as we search for the way to evangelize in the universities of our land? We ask your forgiveness as we acknowledge the un-Christian.. economic relationship which vested interests perpetuate between our country and yours. We ask your prayers as we in the Student Christian Movement search for a political witness that will mediate the prophetic Word of God effectively in the contemporary condition of man. And we ask also that our communicate to us your understanding of this World and the responsibility which it places upon your Movement and ours."**

Mensaje de "North American Student Volunteer Conference":

El otro nos llegó después de terminado el congreso a través de un cable que lee: **"The North American Student Volunteer Conference in session at Lawrence Kansas USA sends greetings to our Christian brethren in Puerto Rican SCM (Student Christian Movement) Conference. Our thoughts and prayers are with you. Winburn Thomas."** Este cable nos llegó de la conferencia donde estaba participando como una de las líderes la Sra. Jean H. Harbison, quien estuvo presente en nuestro congreso anterior.

Acuerdos del Congreso:

Entre los acuerdos tomados en las sesiones de negocios, figuran los siguientes:

Se recogió una ofrenda de alrededor de $40 para enviarla a través del Rdo. Branch al World Student Service Fund para ayudar a estudiantes cristianos en Europa.

2. Se aceptó la afiliación de la Escuela de Enfermeras del Hospital Presbiteriano a nuestra Federación como un nuevo capítulo.

3. Se aprobó resolución para que los capítulos den mayor énfasis al movimiento estudiantil mundial y al movimiento estudiantil insular a través de un programa semestral especial en cada capítulo.

4. Se aprobó resolución para que se celebre el Día Mundial de Oración para Estudiantes que será el domingo 15 de febrero de 1948.

5. Se aprobó resolución dando gra-

(Sigue en la página 15)

Afiliada a la
ASOCIACION DE IGLESIAS EVANGELICAS DE PUERTO RICO

Redactor
NICOLAS BRIONES CRUZ
Apartado 2659, San Juan, P. R.

NUESTRO SALUDO

Siendo éstas, nuestras primeras notas dentro del año 1948, no queremos perder la oportunidad de extender un cordial salud de felicitación a todos los lectores de Puerto Rico Evangélico y desearles, a nombre de nuestra Asociación, el más feliz y próspero año. Invitamos con todo cariño a todos cuantos lean esta página a que se unan con nosotros en estos tres propósitos: (1) Perdonar a todos los que nos hayan hecho mal; (2) Llevar a feliz realización en el 1948 aquellos propósitos sanos y edificantes que nos propusimos en el pasado año y no llegamos a cumplirlos; y (3) Proponernos a dar, durante el nuevo año, todo lo mejor de nuestros entusiasmos para que la Asociación de Caballeros duplique sus valores en número y en espiritualidad. Si así lo hiciéramos Dios nos ayudará y nos hará más felices; si no, El nos lo demandará. El 1947 fué bueno; que sea mejor el '48.

Hacia Maná en "Jeep":

Maná: A los islaelitas les cayó el maná del cielo; pero el 14 de diciembre último los papeles se trocaron y fuimos nosotros quienes nos deslizamos desde las nubes y fuimos a caer en el Barrio Maná, de Corozal. ¡Cómo cambian los tiempos! Sin alas de ángeles, mas , resbalando en las poderosas ruedas de un "Jeep", después de haber subido kilómetros y kilómetros montaña arriba hasta casi "tocar el cielo con la mano", comenzamos a bajar por un caminito sumamente estrecho hasta que por fin, desde el borde de un barranco divisamos allá en la lejanía el humilde campanario de la iglesia de Maná. Nos acompañaron en ese viaje los buenos hermanos Antonio Sánchez y Leonardo Torres, dueño del "Jeep". El viaje fué uno de los más agradables que hemos realizado, no obstante las diez libras que el hermano Sánchez rebajó. Los hermanos de Maná nos habían enviado tres caballos, pero nosotros en nuestra "jaquita" de hierro llegamos y regresamos felizmente, gracias al Señor. Los hermanos de la Iglesia de Maná: de lo más encantador que tiene Puerto Rico; los hombres, fuertes, saludables, vigorosos y muy afables; las damas y las muchachas, simpáticas, virtuosas, agraciadas y serviciales. El Pastor de la Iglesia, Rdo. Jesús María Rodríguez: el hombre más querido y respetado en todo el contorno. Todos le conocen y le estiman. Tuvimos el placer de hablar a toda la Iglesia y luego nos quedamos con los caballeros. Les dejamos solicitudes y reglamento y nos ofrecieron afiliar alrededor de 34. Quisiéramos decir muchas más cosas de nuestras gratas impresiones de este viaje, pero el espacio de que disponemos nos obliga a posponer nuestro entusiasmo para la Asamblea General en Mayaguez-Playa.

En **Barrazas de Carolina:** El 16 de diciembre pasado, dos días después del viaje a Maná, el Tesorero de la Asociación, hermano José Luis Más y el redactor de estas notas fuimos conducidos por el hermano Gilberto Venegas, miembro de la sociedad local de caballeros de la Iglesia Bautista de Carolina, en su camioneta comercial, hasta el barrio Barrazas de Carolina. Este viaje lo hicimos de noche y todo por carretera. La pequeña iglesia de Barrazas estaba celebrando esa noche su aniversario y llegamos en el momento en que el predicador de la noche estaba en lo mejor de su cálido mensaje. Hablamos a toda la congregación y con especialidad a los hombres. Todos nos dieron jubilosas muestras de simpatía y deseos de conocer más de nuestra Asociación. Cualquier día volvemos por allá y no dudamos que los hermanos empezarán pronto a disfrutar de los beneficios que reporta el ser miembro de nuestra Asociación.

En el barrio **Pugnado de Vega Baja.** Por invitación de nuestro querido hermano el Rdo. Frank Hernández, el hermano Secretario de la Asociación y el que esto escribe tuvimos el placer de visitar, el Día de Reyes, la Conferencia que estaba celebrando la Asamblea de Iglesias Cristianas, en el barrio Pugnado de Vega Baja, en la carretera que conduce de dicho pueblo al de Morovis. Los pastores de las diecisiete congregaciones que dicha Iglesia tiene en Puerto Rico, estaban allí reunidos y muchas otras personas. Tan pronto como llegamos nos hicieron la cortesía de interrumpir su programa para presentarnos y ponernos en el uso de la palabra. El Presidente de la Asociación habló extensamente sobre la historia de nuestra organización, sus fines y propósitos; la ayuda que ofrece a las Iglesias y el beneficio que rinde a los socios. Luego de mucho hablar, puso en manos del Secretario General de la Conferencia una copia del Reglamento y concedió turnos a los hermanos para preguntas. Muchos de los hermanos hicieron muy atinadas preguntas a todas las cuales creemos haber contestado satisfactoriamente. Enterada la Asamblea sobre lo que es nuestra Asociación, hizo uso de la palabra el hermano Luis V. Pino, para hablar sobre los proyectos; pero el Señor usó poderosamente al hermano en su mensaje que éste fué uno de estímulo, de nuevas pautas, de ideas renovadoras de tal manera que recibió efusivas felicitaciones y cálidas palabras de elogio de los Rdos. Hernández y Robles. Todos los Obreros allí reunidos nos ofrecieron hacer buen ambiente en sus congregaciones y conseguir la afiliación de sus caballeros a nuestra organización. Así los ayude Dios.

El Apóstol: Durante el mes de diciembre enviamos un número especial de Navidad de nuestro órgano "El Apóstol" a cerca de cien personas y sociedades locales. Acompañaba a nuestro periodiquito un ejemplar de nuestra constitución y reglamento.

(Viene de la página 10)

cristianos no tienen que ceder a esa filosofía de que "todo el mundo lo hace." El poder de Dios y el respaldo de la Iglesia Cristiana están detrás para ayudarnos a no ceder.

Samuel J. Vélez Santiago.
Adaptado del "Society Kit".

INFORMACION EVANGELICA

INFORMACION BAUTISTA

PLAYA DE PONCE

En la noche del lunes 15 de diciembre, mientras regresaban del Barrio Tibes después de haber conducido a nuestro Rdo. Roberto Navarro, a su retiro en dicho barrio sufrieron un accidente automovilístico nuestros hermanos Samuel Quirós y su esposa Digna, y Ricardo Muñiz y su esposa Helen. Solamente pudo salvarlos de muerte segura la mano de Dios que se extendió para evitar un accidente de mayores y fatales consecuencias. Todos, con la excepción de la hermana Helen, salieron heridos, teniendo que ser hospitalizado el hermano Ricardo. Pedimos al Señor que pronto esté completamente restablecido el hermano Ricardo, que es el único que continúa en cama, en el salón de veteranos del Asilo de Damas.

47° Aniversario: Con motivo de la celebración del cuadragésimo aniversario de la iglesia, se llevaron a cabo actos especiales de predicación en nuestro templo, durante los días 30 de noviembre a 7 de diciembre, durante los cuales tuvimos el privilegio de tener a los reverendos Carlos Quirós Trujillo, Ismael García y al hermano pastor de la Iglesia Bautista de Yauco, José Daniel Camacho.

Cooperó con nosotros, además de los hermanos ya mencionados, el hermano organista José A. Pacheco y la Srta. Dalila Pérez, quienes nos obsequiaron con himnos especiales. La nota simpática de nuestra fiesta espiritual fué la visita inesperada de nuestro pastor, Rdo. Roberto Navarro, durante la noche de aniversario.

Nuestro agradecimiento más sincero a los hermanos que cooperaron con nosotros y muy especialmente al hermano Rdo. Israel García, quien a pesar de tener un gran problema con la súbita enfermedad de su esposa, estuvo con nosotros hasta el final de la campaña.

Nacimientos: El domingo 14 de diciembre vino al mundo un niñito que responderá al nombre de Antonio Aníbal Rosado. Nuestro parabién para su abuela, doña Coloma de Rosado y demás familia.

Edgardo es el nombre de otro niñito que en estos mismos días nació en el hogar de los esposos Ortiz Gómez. Rogamos al cielo Edgardo sea una bendición para su mamá la hermana Santos Gómez así como para su papá el Sr. Pedro Ortiz.

Juan Ortiz Bermejo.

INFORMACION METODISTA

GUAYAMA

Escuela Bíblica: Supte., Gerardo Delgado Navas; Supte. Auxiliar, Ismael Caraballo; Sec., Job Andújar; Tesorero, Néstor G. Vélez.

Sociedad de Caballeros Evangélicos: Presidente, Francisco Pomales; Vicepresidente, Juan Andújar Morales; Sec., Julio Resto.

Sociedad de Damas: Presidenta, Dolores L. de Andújar; Vicepresidenta, Eulalia G. de Cruz Sánchez; Sec., Margarita Colón; Tesorera, Elisa O. de Orosco.

La Fraternidad de Jóvenes: Presidenta, Srta. Olga A. Morales; Vicepresidenta, Srta. Angélica Orrosco; Sec., Job Andújar; Tesorera, Velia Riva.

INFORMACION EVANGELICA UNIDA DE PUERTO RICO

PEÑUELAS

Nota Luctuosa: El domingo 26 de octubre falleció el hermano Engracia Echevarría, quien fué un fiel exponente de la fe cristiana desde los mismos días de su conversión en el año 1908. Fué enterrado en el cementerio local después de un emocionante servicio religioso en nuestra iglesia. Una gran multitud acompañó al féretro hasta el campo santo. Rogamos a Dios porque dé consuelo a deudos y familiares. Que el ejemplo de don Engracia sigue siendo una inspiración para toda la familia Echevarría y demás miembros de la iglesia.

Nacimiento: Los esposos Luis Morales y Palmira Chardón tuvieron la feliz ocasión de gozarse con un miembro varón en la familia. Este se llama Luis Robinson Morales. Deseamos a la familia bendiciones y que Luis siga bien.

Armida Rodríguez.

NAGUABO

El día 31 de diciembre de 1947, a las 9:00 P. M., después de un servicio devocional dirigido por nuestro Pastor, Rdo. Narciso Solero, dió comienzo la sesión de negocios.

El Tesorero de la iglesia, Sr. Juan Jaime Méndez, dió lectura al informe anual de los ingresos y egresos de la iglesia.

La congregación, puesta de pie, nombró por aclamación como Pastor al Rdo. Narciso Solero; esta parte fué dirigida por el Sr. Juan Jaime Méndez. También nombró los siguientes oficiales.

Secretaria, Sra. Natividad Santiago de Figueroa; Tesorero, Sr. Juan Jaime Méndez (reelecto); Diáconos, Sres. Gregorio Rivera y Arturo Mattos; Diaconisas, Srta. Lula Rivera y Sra. Catalina Delgado; Secretaria Corresponsal, Srta. Carmen Leticia Jaime; Delegados a la Asamblea, Sr. Juan Jaime Méndez, en propiedad y Sra. Josefa R. de Jaime suplente.

Además de estos oficiales forman la Junta Prudencial los siguientes:

Supte. Escuela Bíblica, Srta. Ricarda Navarro; Pres. de las Damas, Sra. Josefa R. de Jaime; Pres. de los Caballeros, Sr. Bruno Rodríguez; Pres. de las Señoritas, Srta. Carmen Leticia Jaime; Pres. Esfuerzo Cristiano, Srta. Ana Martínez.

Carmen Leticia Jaime.

INFORMACION PRESBITERIANA

SANTURCE

Coro de la Iglesia: Este Coro ya tiene 2 años 8 meses de fundado. El grupo se compone de 25 cantantes. Es uno de los Coros más solicitados en San Juan para cantar en las iglesias y Asambleas Evangélicas. Ultimamente ha cantado en el Ateneo de Puerto Rico. (Convención de Jóvenes Evangélicos, Distrito Norte de Puerto Rico), Iglesia Bautista de la Pda. 15, Santurce, Asamblea Anual de la Liga de Temperancia en la Iglesia Metodista de Río Piedras y en la Iglesia Hugh O' Neill de San Juan. El 25 de diciembre de 1947 presentó una Cantata de Música de Navidad en la Iglesia y el 27 cantó villancicos por las calles y frente a los hogares de 26 familias de Santurce y Río Piedras a las 4:00 de la madrugada en un pick-up cedido galantemente por el Hospital Presbiteriano. Los miembros fieles del Coro recibieron un alfiler en forma de arpa con la palabra "Sing-

ers" en una fiesta social celebrada en el hogar de la Sra. Irvine de Rivera, Presidenta de la Liga de Temperancia.

Sociedad de Esfuerzo Cristiano: La Sociedad nombró la nueva directiva para el presente año como sigue:

Sr. Enrique Rivera Prats, Presidente; Srta. Lucila Class, vicepresidenta; Srta. Josefina Daniels, secretaria; Sr. José Aurelio Rivera, tesorero.

El presidente tiene mucho interés en hacer de la dirección lo mejor y ha confeccionado un gran programa hasta marzo de 1948 que incluye debates bíblicos, conferencias, reuniones sociales y una noche dedicada a la República Dominicana. Exito deseamos a este grupo de Jóvenes Esforzadores.

Escuela Bíblica: La dirección para el año 1948 está a cargo de los siguientes:

Prof. Manuel O. Díaz, Supte. General; Srta. Raquel E. Aragones, vice-Supte.; Sr. José A. Rivera, Sec. General; Sra. Julia I. de Padilla, tesorera y Supte. Depto. Primario.

Sociedad de Caballeros: Esta Sociedad ha sido reorganizada con la siguiente directiva: Sr. Jaime Velázquez, Presidente; Sr. Daniel Badillo, tesorero; Sr. José A. Rivera, secretario.

José Raúl Padilla.

* * *

Don Miguel Valentine Nazario

En la tarde del viernes 26 de diciembre de 1947 mi viejo amigo y hermano don Miguel Valentine exhaló el espíritu y murió en buena vejez, anciano y lleno de días. Fué unido a los suyos. Sus hijos Miguel Angel y Sergio seputáronlo en el Cementerio de Santurce junto a la esposa y a la hija: junto a las que él sirvió y amó y nunca olvidó.

El padre muerto, con amor que nunca muere, reunió alrededor de sus hijos vivos, familiares, amigos y hermanos de San Juan y de toda la isla. Todos unidos en amistad y compañerismo cristiano, rindieron homenaje póstumo a don Miguel y testimoniaron a sus hijos Miguel Angel y Sergio, la ofrenda de una amistad verdadera.

El auditorio que llenaba la nave de la iglesia desfiló alrededor del ataúd para ver y decir adiós a don Miguel, por última vez.

Por última vez y muy cerca del púlpito sagrado que su hijo Miguel Angel ha sabido honrar por más de 25 años, asistió don Miguel a su iglesia para despedirse de la congregación. Pero sólo su cuerpo estaba presente en la iglesia visible y militante. Su alma ya estaba en la iglesia invisible y triunfante del Reino de Dios.

De pie y al orden, y con el mandil del caballero cristiano a la usanza antigua, y junto a la cabecera del ataúd se detuvo uno de los iniciadores en la Fraternidad Cristiana. Con espíritu compungido y dolorosa expresión contempló el rostro.

Todavía en sus labios se dibujaba una modesta sonrisa. Era la misma sonrisa con que siempre obsequiaba a su distinguido amigo. Es que todavía en el valle de la sombra de muerte siguen siendo amigos. La muerte separa los cuerpos en el plano material, pero une más las almas en el plan espiritual del Reino de los Cielos. En esas alturas espirituales se encontraron los dos buenos amigos unidos por los nexos invisibles del infinito y eterno amor de Dios. Y se separaron con un prolongado y cariñoso "hasta luego."

El continuó ascendiendo a mayores alturas en el Oriente Eterno.

Yo continuaré bajando hasta que llegue a la tierra. Y aquí estoy continuando mi jornada hasta que mi alma vuelva a su Creador. Entonces ya no le diré a mi buen amigo don Miguel hasta luego, sino, hasta siempre.

B. Badillo Bello.

BODAS

San Juan Moderno: Ante el altar de la Iglesia Metodista, oficiando los Rdos. Juan Orlandi Bairán y Jorge Richardson recientemente contrajeron matrimonio los jóvenes Sr. William Richardson y la Srta. Ana Luisa Ramos; él natural de Ponce y ella de Santurce.

La recepción se celebró en el hogar de los padres de la novia. Los nuevos esposos han fijado su residencia en San Juan Moderno. Felicidades y muchas bendiciones al nuevo hogar.

Ponce: Oficiando los Rdos. Jorge Richardson y Jorge Cintrón, de la Primera Iglesia Metodista de Ponce fué solemnizado el matrimonio del Sr. Héctor Luis Ortiz, natural de Ponce con la señorita Myrna Maldonado, de Peñuelas. Actuaron como padrinos la señorita Leyla Ortiz y el joven José J. Ortiz hermanos del novio. Los nuevos esposos residen en la calle Sol 197 en Ponce. Que el Señor bendiga el hogar que a formarse comienza.

AVISO A LOS CORRESPONSALES

Insistimos en que los corresponsales envíen sus noticias al redactor de su denominación. Este las remitirá a la redacción, debidamente preparadas para publicarse. Creemos que no pedimos tanto.

Naturola
ES MEJOR
MARCA REGISTRADA

UN BUEN SIROP PARA UN BUEN REFRESCO.
PARA TODOS LOS GUSTOS, A CUALQUIER HORA

Fabricante: LUIS V. PINO
Calle 11 número 604 — Teléfono 2-4081, Bo. Obrero, Santurce, Puerto Rico

ALBERTO SCHWEITZER

(Viene de la página 6)

hubiese llegado yo." El pensamiento es uno de todos nosotros, los que vivimos sobre el nivel de la pobreza, debemos siempre tener en mente. Recordando que hemos sido afortunados, podemos tener mayor simpatía y comprender mejor a aquellos que no lo han sido. Podemos comprender cuán ficticios son los distingos de clases; podemos poner en tela de juicio nuestras propias supersticiones— me refiero a las de orden social. Hoy existe la tendencia general de juzgar a un hombre por sus méritos, públicamente. Pero privadamente, un gran número de personas continúa apreciando los méritos de un individuo a base de las tradiciones sociales de la comunidad a que pertenece. El orgullo de familia, por ejemplo, es espléndido si ese orgullo se basa en la conducta de la familia de uno y su contribución al bienestar general. Ya resulta otra cosa cuando el orgullo se basa meramente en el tiempo que la familia lleve residiendo en la comunidad y en la comunidad y en la cantidad de propiedad que haya adquirido durante ese tiempo, y en el color de la piel.

Designar a Albert Schweitzer, o a cualquiera otro hombre, el más grande del mundo equivale a trazar conclusiones a base de hechos insuficientes. Llamar grande a Schweitzer es legítimo. Allá en un rincón solitario del Africa, aislado de todas las amenidades que tanto significan para el europeo, ha laborado durante 35 años, llevando a los habitantes su interpretación humanitaria de la palabra de Dios y sus grandes habilidades de cirujano. Ha dado lo mejor de su vida, y lo mejor de su vida es mucho mejor que lo mejor poseído por la mayoría de los hombres. Se le puede llamar grande, así como a otros hombres, desconocidos para el mundo, que han trabajado a su propia manera, en sus pequeñas comunidades, aportando su óbolo para que este mundo sea mejor. La grandeza genuina siempre está relacionada con la bondad genuina; sin la última, ningún hombre puede ser grande. Un Hitler o un Mussolini pueden tener por años la adoración insensata de millones de personas; pueden ser endiosados por algunos años, pero nunca por muchos, porque tarde o temprano, la gente advierte en ellos la ausencia de la verdadera bondad. Ser bueno no es ser grande, pero cuando la bondad se une a la inteligencia y a la fortaleza de ánimo, el resultado final muy bien puede ser la grandeza. No tuve la intención de decir un sermón; las palabras se me escaparon de los labios.

(Reproducido de la columna "Azúcar y Vinagre", de "El Mundo", 11 de enero de 1948.

ESTUDIANTES EVANGELICOS

(Viene de la página 11)

cias a la administración de la Academia Bautista de Barranquitas por su gentileza y finas atenciones durante nuestra estadía en la Academia.

6. Se aprobó resolución para que nuestra Federación cuente con un fondo permanente para sufragar sus gastos mediante el sistema de una ayuda anual de $1.00 por amigos de nuestra Federación.

7. Se aprobó recomendación para que se estudie y planee un retiro de una semana a celebrarse durante el verano para estudiantes cristianos.

8. Se aprobó recomendación para que se publique regularmente un boletín.

9. Se aprobó que se instituya una cátedra para promover los intereses por la vida espiritual invitando para estos a cristianos prominentes que vendrían a nuestra isla para tal fin, y luego publicar sus obras.

10. Se nombró a la Srta. Rita Manzano delegada nuestra a "The Christian Youth Conference of North America", o sea la conferencia que se celebra cada cuatro años del movimiento interdenominacional en Estados Unidos la cual se celebrará en Gran Rapids, Michigan de agosto 31 a septiembre 5 de 1948 y a la que se espera asistan 5,000 jóvenes.

11. Se entregó al Rdo. Branch el saludo de nuestro movimiento al movimiento norteamericano firmado por todos los asistentes al congreso.

12. Se acordó además enviar cartas a la Srta. Rena J. Weller en contestación a la suya y al Sr. John Deschner, Secretario Ejecutivo del United Student Christian Council, quien consiguió e invitó a nombre nuestro al Rdo. Branch para que viniera a nuestro congreso.

Estadísticas del Congreso:

Someramente el Comité de Estadísticas y Finanzas informó que hubo 99 personas presentes, que se distribuyen en la siguiente forma por denominaciones: Bautistas 35, Presbiterianos 27, Evangélicos Unidos 19, Metodistas 11, Discípulos 4, Alianza 2, Católico 1, además de los visitantes que sólo estuvieron un día o parte de un día y que no se matricularon.

La Junta de Directores:

La Junta de Directores quedó compuesta por los siguientes jóvenes:

Presidente, Luis Negrón Zayas (Colegio); Vicepresidenta, Rita Manzano, (Poly); Secretario General: Joaquín Sánchez (Universidad); Secretaria Corresponsal, Míriam Visot (Colegio); Tesorero, Aurelio Roque (Universidad); Vocal: un miembro de la Escuela de Enfermeras del Hospital Presbiteriano que ellas han de designar oportunamente.

Perspectiva y Realidad Palpitante:

Este tercer congreso demostró que el movimiento estudiantil cristiano es una realidad palpitante en Puerto Rico. Los consejeros Rdos. Limardo, Maldonado y Marrero y el Profesor Díaz, además de los visitantes esposos Branch, se confundieron en un haz fuerte con los estudiantes.

Al terminar el congreso bajamos ardiendo en el deseo de actuar, fortalecidos por la comunión con otros de igual ideal y humildes ante el convencimiento del señorío de Cristo en nuestras vidas.

(Viene de la página 8)

Escuelas Libres de Música.

Entrega de Diplomas. Dr. J. R. Bierley. Entrega del Alfiler. Srta. Marjory G. Hibbard.

Presentación del Regalo de la Clase para la Escuela de Enfermeras— Martina R. Meléndez, Consejera de la Clase.

Oración, Rdo. Franklyn Montalvo.

Recesional, Dr. Bartolomé Bover.

La clase graduanda de 1948 está integrada por las señoritas Blanco A. Aragonés Rivera, Elisa Camacho Hernández, Aida L. Collazo Figueroa, de Santurce; Aida G. Bravo Acevedo, de Aguadilla; María M. Caraballo Méndez, de Gurabo; María A. Cruz Villanueva, de Vieques; Gloria A. Esparra Miranda, de Barranquitas; Luz B. Otero Crespo, de Aibonito; Ruth Ortiz Escobar, de Ponce; Edith Rivera Bonet, de San Juan y María Teresa Vargas, de Yauco.

Puerto Rico Evangélico felicita sinceramente a las nuevas enfemeras. Que el espíritu de servicio cristiano siempre inspire sus vidas.

CARTAS

El Rdo. D. P. Barrett recuerda a Puerto Rico

"Con el paso de los años espero que la unión de todas las denominaciones evangélicas en Puerto Rico sea más fuerte. Me parece que hay una fuerte tendencia en ese sentido aquí en los Estados Unidos. El movimiento de unidad es lento pero firme. Es una necesidad. No hay razón para que los cristianos no podamos vivir, trabajar y morir juntos."

"Me ha impresionado mucho el aumento en el número de denominaciones que trabajan ahora en la isla. Espero que sea para bien de la obra.

"Se dice que la distancia causa olvido. Ello podrá ser cierto en algunas circunstancias, pero también es cierto que la distancia a veces nos hace recordar. Por eso hoy rememoro incidentes gratos y amistades de Puerto Rico que se afirman más ahora que entonces.

D. P. Barrett,
408 McCauley St.,
Chapel Hill, N. C.

* * *

Estuvieron mejor en Puerto Rico

Felicitaciones para "Puerto Rico Evangélico". Leemos cada número desde la primera página hasta la última con mucho interés. Y gozamos en cada victoria que viene a la obra de Cristo y a los amados hermanos. Estamos bien aquí, pero estuvimos mejor en Puerto Rico. Que Dios siga bendiciéndoles y usándoles grandemente.

Clement Manly Morton.

* * *

Suspende las Suscripciones

"Como les indiqué en mi carta anterior, espero tengan la bondad de suspender las suscripciones de esta iglesia a "Puerto Rico Evangélico" para 1948."

"Recibí su tarjeta anunciando nuevo precio de suscripción."

Fraternalmente,

x x x

N. de R.—El pastor que escribió esta tarjeta, y a quien le concedemos el favor de no divulgar su nombre, le suplicamos tenga la bondad de explicarnos los motivos para tomar esa decisión. Nos interesa esa explicación porque cada suscripción representa algo más que un peso, representa una persona, un hogar.

Si las personas que recibían nuestra revista son tan pobres que no pueden pagar un dólar al año, queremos saberlo. Podríamos conseguir espíritus generosos que regalaran esas suscripciones.

En ningún momento queremos imaginarnos que el compañero aludido ha actuado por su propia cuenta, dictatorialmente, sin consultar a los suscritores.

No queremos, ni por un momento, pensar que se trata de ejercer un "boycot" contra esta revista. Y sobre todo, un pastor evangélico.

* * *

El ejemplo de un pastor y su iglesia

"Al hablar a la congregación en el servicio la última noche del año pasado, respecto a los propósitos e ideales del año que empieza, me referí al "Puerto Rico Evangélico" como un agente evangelizador que deberíamos hacer llegar a muchos hogares, y al efecto debíamos considerar como una de nuestras necesidades e ideales, aumentar el número de suscritores. Un hermano propuso que pidiéramos varios ejemplares del primer número de enero para tentativamente venderlos solicitando a la vez la suscripción, y acordamos pedirles que nos envíen 25 ejemplares extra. Los venderemos o trataremos de venderlos al precio de 5 centavos. Les enviaremos el importe de los vendidos y avisaremos cuales deberán anotársenos como suscritores.

Fraternalmente,

J. Orlandi Bairán.
Iglesia Metodista,
San Juan Moderno.

* * *

Fiel a una tradición

Es mi anhelo que vuestra revista siga teniendo lectores en creciente aumento. No sólo en nuestra isla, sinó en el extranjero, donde también se lee con gran entusiasmo. Desde hace muchos años vengo leyendo y deleitándome con la amena e interesante literatura que publica "Puerto Rico Evangélico". En cada revista que leo encuentro nuevas enseñanzas que vienen a aumentar más el caudal de mi fe cristiana. Todos aquellos que se dediquen a leer "Puerto Rico Evangélico", encontrarán igual que yo, ese caudal de enseñanzas que vienen siendo como una luz orientadora en el sendero de nuestras vidas. Y es por eso que todos los años sigo fiel a ésta tradición de renovar mi suscripción de "Puerto Rico Evangélico". Ruego al Señor que esta revista pueda publicarse por muchos años en bien de nuestra familia cristiana.

Me despido dándole las gracias y deseándoles éxito.

Fraternalmente,

Julita Rodríguez de Norat.
R. N., Cayey.

* * *

Para el Rdo. Samuel J. Vélez

Ruego me permita expresar por este medio mi profunda felicitación a usted y demás artistas que participaron en el drama en cuatro actos y cuatro cuadros "Sueño de Una Noche de Navidad" adaptado y dirigido por usted y que tuvo efecto en la noche del 25 de diciembre pasado el mismo en la inmortal obra de Charles Dickens "A Christmas Carol". Opino que actos de esa naturaleza producen gran cantidad de Educación Cristiana ampliando los conocimientos retardados y a la vez entusiasmando el ambiente. Que el gran Poder de Dios le continúe iluminando para que usted nos pueda brindar enseñanzas como a la que he referido en mi felicitación. Amén.

Fraternalmente,

Ramón A. Romero.
Moca

* * *

Para el Rdo. Samuel J. Vélez

"Muy interesante estuvo el artículo Frente Al Caos Moral: Cristo. Dios permita que sus aseveraciones puedan ser extensivas a todo el que aún yace en la ignorancia religiosa, endiosando ídolos sin valor alguno.

En reuniones como esas (Oslo) son probadas las conciencias cristianas. Jesús es Señor de nuestras vidas. Su soberanía es un hecho.

Hilaria Maya,
Iglesia Metodista
Villapalmeras.

PUERTO RICO EVANGELIC
«Pro Christo»
SANTA BIBLIA

MI IGLESIA

†

Antes que yo naciera, MI IGLESIA dió a mis padres ideales de vida y amor que hicieron mi hogar un santuario de belleza y poder.

En mi tierna infancia, MI IGLESIA unió a mis padres, al consagrarme a Cristo y bautizarme en Su nombre.

MI IGLESIA enriqueció mi niñez con una visión religiosa mediante las lecciones de vida en que ha sido formado el tejido de mi alma. A veces parezco olvidarlas, pero cuando casi voy a rendirme a ideales tontos y bastardos, las verdades que me enseñó MI IGLESIA surgen radiantes, insistentes e inescapables.

En la confusión y la tormenta de la adolescencia, MI IGLESIA respondió al latir de mi alma y guió mis pasos alzando mis ojos a las estrellas.

Cuando por primera vez mi corazón conoció las fuerzas extrañas del amor, MI IGLESIA me enseñó a purificar y a espiritualizar mis afectos; ella santificó mi matrimonio y bendijo mi hogar.

Cuando mi corazón estaba traspasado por el dolor, y creí que el sol jamás volvería a brillar, MI IGLESIA me guió al AMIGO de los tristes y alentó en mí la esperanza de un nuevo amanecer eterno y sin lágrimas.

Cuando mis pies han resbalado y he conocido la amargura del pecado, MI IGLESIA ha confiado en mí y amorosamente me ha llamado a regresar a mi mejor ser.

Ahora han nacido mis hijos, que significan para mí más que mi propia vida, y MI IGLESIA me está ayudando a prepararlos para un vivir alegre, puro y en Cristo.

MI IGLESIA me atrae a su seno. Ella pide mis servicios y mi lealtad. Ella tiene derecho a demandarlo. Yo la ayudaré a realizar por otros, lo que ella ha realizado por mí. En este sitio en que vivo me esforzaré por ayudar a MI IGLESIA a mantener encendida y muy en alto la llama de una fe viva.

William Henry Boddy.

(Traducción de Toñita Valles de Santiago.)

Templo Metodista "El Calvario" en la calle de Diego en la ciudad de Arecibo, P. R., sede 47ª Sesión de la Conferencia Provisional de la sia Metodista de P. R.; que se celebrará des 18 al 22 de febrero de 1948. Es pastor de la gregación que adora en este Santuario el Gildo Sánchez Figueroa.

Lo Máximo en lo Mínimo

SINTESIS

Por W. Fred Santiago

ROMANISMO VS. DEMOCRACIA... La base del progreso social y político de un pueblo descansa en la libre expresión del pensamiento y en una garantía incondicional de la libertad religiosa. Entended bien, LIBERTAD RELIGIOSA. Por tal razón es imposible hacer alardes de democracia y a la vez endosar y respaldar movimientos e instituciones totalitarias y reaccionarias. En los Estados Unidos de América, nación que a pesar de sus múltiples defectos y su régimen capitalista, se goza y se practica lo que los evangélicos entendemos por LIBERTAD RELIGIOSA. Frente a este hecho, examinad lo que sucede en la Prensa estadounidense. Por un lado se habla de los valores democráticos y por otro se adula y se respalda la ideología totalitaria y reaccionaria de la Jerarquía Católico-Romana. No se dan cuenta los periódicos de aquí y de allá que cuando el ROMANISMO habla de "democracia", es otra cosa lo que ellos entienden. **SI. Una Iglesia que respalda la tiranía del General Franco, la iglesia que aupa cuanta dictadura reaccionaria surja donde surja, esa Iglesia que roció con agua bendita las ametralladoras del sanguinario de Mussolini para masacrar los indefensos etíopes, esa Iglesia que en su estrategia política fué el primer gobierno en reconocer el monstruo de Hitler, esa iglesia que lucha por la eliminación de la Escuela Pública, esa institución reaccionaria, retrógrada, imperialista, inquisidora y antidemocrática está tratando de echar raíces en la conciencia de los pueblos para conculcar así lo más preciado, su LIBERTAD. Es necesario que los evangélicos despierten a esa tajante realidad y emprendan la Cruzada de la Democracia vs. Clericalismo. Una vez más: EVANGELICOS DESPIERTEN.....**

* * *

CONCURSO.... Ya tenemos en nuestro poder varias contestaciones para el concurso que iniciamos. Identifique los siguientes personajes bíblicos pero solamente **usando tres palabras para cada uno. Moisés, Samuel, David, Pablo, Pedro, Josué, Judas, Herodes, Pilato, Jonás.** Un valioso libro y una suscripción de PRE al vencedor. El concurso se cierra el 10 de marzo.—**Dr. Gonzalo Báez Camargo,** visitará la Isla en junio próximo.—**Angel Luis Jaime,** es el delegado de la Iglesia Congregacional Cristiana a la Conferencia, a celebrarse en Ohio, E. U. A.—Lo más probable es que en el verano próximo estén de visita en Puerto Rico los **Rdos. Cecilio Arrastía y Daniel Alvarez,** sus esposas y herederas.—El **Rdo. Erasmo Seda** ha estado bastante enfermo en estos últimos días.—**La Conferencia Metodista** se celebrará en Arecibo durante los días 18-22 del presente mes.—El Rdo. Carlos R. Guzmán, pastorea la Iglesia Presbiteriana de Quebradillas.—Rogamos a los hermanos laicos y ministros que deben suscripciones a esta Revista que digan algo. Atentamente, PRE.—**Traslados. El Rdo. F. Toro Quiñones** ha sido trasladado al cargo pastoral de Lares.—La Iglesia Evangélica Unida de Peñuelas celebrará su aniversario el viernes 27 de febrero. Pastorea esa congregación el **Rdo. Santiago Santiago Alvarado.—El Rdo. Edicer N. Rodríguez,** estará muy pronto en la isla en viaje de vacaciones.—La Convención de Iglesias Bautistas de Puerto Rico se celebrará en la Academia Bautista en Barranquitas desde el 11 al 14 de marzo.—Acompañando al Obispo Carlos Wesley Flint, de la Iglesia Metodista vendrá su hijo el Rdo. Jorge Y. Flint, Supte. de Distrito en E. U. A.—El Dr. E. G. Seel, Presidente del Politécnico fué el orador visitante en el almuerzo semanal del Club de Leones de San Juan, el miércoles 28 de enero.—Dentro de algunos días estarán instaladas las nuevas prensas de PRE.—Las Iglesias Evangélicas de Ponce celebrarán un servicio unido en el Templo Metodista de esa ciudad en la tarde del Viernes Santo. En la mañana del Domingo de Resurrección los evangélicos ponceños despertarán a la ciudad con un servicio desde EL VIGIA, usando altoparlantes.—El 20 de marzo a las 7:30 P. M. comienza un instituto para maestros de Escuela Bíblica en el Templo Bautista, auspiciado por la Asociación Ministerial de Ponce.

ANTENA EVANGELICA

Domingo

WIBS—7:30 A. M.—Evangélica Unida. Directora: Srta. A. Bibiloni, San Juan.

8:00 A. M. Marcha de la Fe. Director, Rdo. J. R. Lebrón Velázquez, San Juan.

8:30 A. M. Alianza Cristiana. Director, A. J. Sánchez. S. Juan.

WPBP—8:30 A. M.—Igl. Presbiteriana-Marina. Director, Rdo. V. Colón, Mayaguez.

WPRA—8:30 A. M.—Presbiterio de Puerto Rico (Quincenalmente). Director, Rdo. A. L. Toro, Mayaguez.

WAPA—9:00 A. M. A Solas Con Jesús. Director, R. Torres. S. J.

WENA—9:00 A. M. Iglesia Discípulos de Cristo. Director, Rdo. J. Vargas Mejías. 1500 Kc. Bayamón.

WKVM—9:00 A. M.—Momentos de Gracia. Iglesias Evangélicas. Rdos. G. Sánchez, M. Amalbert, B. Badillo. Arecibo, 1230 Kc.

WMDD—5:30 P. M.—Evangélica Unida. Director. Rdo. M. G. Mattos. Fajardo.

Miércoles

WPRP—3:30 P. M.—Hora Evangélica. Directores, Jorge N. Cintrón y William F. Santiago, Ponce.

Jueves

WKVM—8:30 A. M.—La Voz de la Iglesia Presbiteriana. Director, Rdo. B. Badillo, Arecibo.

WPAB—3:30 P. M.—Iglesia Menonica. Director, Rdo. Hershey, Ponce.

Viernes

WPRA—8:15 A. M.—Igl. Presbiteriana. Director, Rdo. L. A. Toro. Mayaguez Arriba.

WKVM—8:30 A. M.—Iglesias Evangélicas de Arecibo. Momentos de Gracia con Jesús.

WRIA—4:00 P. M.—Hora Evangélica. Caguas.

Sábado

WKJM—8:30 A. M. Arecibo.—Discípulos de Cristo de Manatí.

WIAC—2:00 P. M. Noticiero Nazareno. Director, Rdo. J. R. Lebrón Velázquez, San Juan.

PUERTO RICO EVANGELICO

DIRECTOR
Jorge N. Cintrón

ADMINISTRADOR
Israel Bracer

Pres. Junta de Publicación:
Dr. Florencio Sáez.

Redactores: Samuel J. Vélez, Julia Torres, Antonio Luciano, José D. Camacho, Santiago Alvarado, N. Briones Cruz, V. Colón Bonet, William F. Santiago, Angel M. Mergal, Margaret de Webber, Domingo I. Rosado, B. Santana.

Jefe de Talleres: V. Paradizo.
Prensistas: E. Visot, H. Ocasio.
Moldista: Wilfrido Jiménez.
Aprendiz, Angel Rivera.
Ujier: Alejandro Santiago.

Puerto Rico Evangélico es el órgano oficial de las denominaciones evangélicas: Bautista, Discípulos de Cristo, Metodista, Presbiteriana, Evangélica Unida de P. R. Se publica quincenalmente en los Talleres Puerto Rico Evangélico Inc. Admitido como correspondencia de segunda clase en las oficinas del correo de Ponce, P. R., el día 10 de julio de 1912, de acuerdo con la ley del 8 de marzo de 1879. Acogido a la tarifa especial de franqueo provista en la sección 1108 de la ley 8 de octubre de 1917. Afiliado a la Asociación de Iglesias Evangélicas de Puerto Rico.

Precio de Suscripción: Dentro de la Unión Postal, $1.00 al año. En los demás países, $1.50 al año. Pago Adelantado.
Toda la correspondencia relacionada con colaboraciones, noticias, secciones, será enviada al Director de la revista.

La correspondencia relacionada con suscripciones, anuncios, fotograbados, impresos y librería será dirigida al Administrador.

Oficinas de la Dirección, Administración y Talleres Tipográficos radicadas en el edificio "Puerto Rico Evangélico", calle Comercio 89, altos. Apartado de Correos 1707, Teléfono 723, Ponce, P. R.

Año XXXVI Núm. 1,006

Enemigos de la Democracia

Con motivo de las tirantes relaciones entre Estados Unidos y Rusia y en nombre de una cruzada para detener el Comunismo, las fuerzas retrógradas y conservadoras en los Estados Unidos y en Puerto Rico se están aprovechando para lograr sus perversos fines. Basta que una persona sea liberal o progresista, que simpatice con el pacifismo, que se oponga a los prejuicios de razas, que crea en la estructuración de una democracia dinámica para que le echen sobre sus hombros el sambenito de comunista. Y lo interesante es que ahora figuran como defensores de la democracia capitalista los que ayer fueron fervorosos partidarios del Nacismo y del Fascismo, y algunos que solapadamente defienden con su silencio, las dictaduras en las cuales se asesina la misma democracia.

Por eso no nos extraña el ataque que hizo un columnista de la revista "Defensor" de Kansas, al obispo metodista de Nueva York, Dr. G. Bromley Oxnam en las siguientes palabras: "El obispo G. Bromley Oxnam recientemente envió un tratado procomunista a los pastores metodistas en toda la nación, con una carta en la que dice que el mensaje "ayudará a entender los diferentes "issues" que confrontamos, a fin de que la paz internacional sea preservada....."

La historia nos enseña que la mejor técnica para combatir una idea es presentando otra mejor. La mejor cruzada contra el comunismo es una democracia pura y sin máculas, donde se respeten las personas como criaturas que son imágenes de Dios. Unámonos los que creemos y vivimos la democracia en el empeño de que ésta se plasme en una realidad insuperable, que pueda captar la lealtad de todos los ciudadanos, sin temor alguno a sistemas extraños a la realidad socio-económica de nuestros pueblos en América.

Es necesario cuidarnos de que nuestro celo por las instituciones democráticas no sea explotado por aquellos que sin haber creído jamás en la democracia, aparecen ahora como sus defensores. Debemos vigilar las actuaciones de la jerarquía católico-romana, que en estos días dice defender los métodos de vida democrática, cuando en tiempos no muy lejanos traicionó esa democracia atacando la República Española, y luego bendiciendo las tropas fascistas.

Es conveniente indicar a nuestros lectores que se cuiden de la propaganda militarista, inspirada por los que siempre fabrican las guerras, tratando de sembrar odio y discordia entre los pueblos.

Debemos defender las instituciones democráticas donde estas existan, pero hacerlo sin renunciar a nuestras convicciones cristianas de amor a nuestros semejantes. Una cosa es combatir el comunismo como doctrina y sistema político y otra muy diferente es despertar el odio fratricida contra el pueblo ruso, en cuyo seno hay millones de cristianos, hermanos nuestros. Y aún aquellos que sin ser cristianos siguen siendo creaciones de Dios.

Los predicadores están llamados a predicar el mensaje de Cristo en toda su amplitud y con toda la intensidad que el momento requiere. Pero nunca deben convertirse en instrumentos de propaganda de ningún gobierno. Eso también es hacer política.

COMENTARIOS

Por las revistas religiosas que llegan a nuestra redacción, procedentes de los Estados Unidos, nos enteramos de la fuerte oposición que los círculos protestantes están presentando a la legislación que pretende establecer el entrenamiento militar obligatorio para la juventud. Recientemente el Concilio de Obispos Metodistas se reafirmó en su oposición al "U. M. T.". En su declaración afirman: "Nosotros creemos que la conscripción militar obligatoria en tiempos de paz es una negación del espíritu de la Carta del Atlántico, una traición a la tradición democrática, un posible paso hacia el fascismo burocrático mediante el establecimiento de una casta militar en este país. (EE. UU.), una amenaza a la vida moral de la juventud sometida en un año crucial a un extenso período de desintegración del carácter." Mas claro no canta un gallo.

* * *

El semanario católico que se publica en Cataño, "El Piloto", en su edición correspondiente al sábado, 31 de enero de 1948, en la primera de sus ocho páginas, reproduce unos párrafos del sermón del Rdo. G. Barret Rich que publicó "Puerto Rico Evangélico", bajo el título: "Evangélicos Despierten", en nuestra edición del 10 de enero. Tratando de contrarrestar los efectos de tan contundentes argumentos, el redactor de "El Piloto" escoge unos párrafos en los cuales el Rdo. Barrett Rich presenta aspectos de la religión católica. Luego les pone el siguiente titular a dos columnas: "Se lee en "Puerto Rico Evangélico": La Religión Católica ha traído paz espiritual a millones de seres, y el mundo sería infinitamente más pobre sin esa Iglesia."

Lo que "El Piloto" no se atreve reproducir y mucho menos contestar son los párrafos del sermón, como aquel donde Barret-Rich afirma: "Como establece claramente la jerarquía católica a todas horas, lo que ellos desean es el completo sostenimiento de sus escuelas mediante fondos públicos. El efecto de tal desarrollo en la vida cultural de América sería profundo. Dos sistemas escolares operando juntos, ambos financiados por fondos públicos, cada uno sospechoso y hostil hacia el otro, sería una hendidura en el fundamento cultural sobre el cual ha de erigirse un estado democrático. Significaría, a la larga, el principio del fin de la democracia en este país." Señores de "El Piloto", esto también lo dijo el Rdo. Barrett, en el mismo sermón.

* * *

Desde la India nos llega la triste noticia del asesinato de Mahatma Gandhi, perpetrado por uno de sus compatriotas, por cuya liberación sacrificó gloriosamente toda su vida.

El lider de la India muere en un instante crucial en la vida de su pueblo. Casi en el momento cuando surge al forcejeo creador de la libertad.

Le ha perdido la India y le ha perdido la humanidad en cuanto a su liderato espiritual, en el mundo de los vivos. Entra el maestro de la resistencia pasiva al recinto de los inmortales para unirse a los grandes espíritus cuya obra por sus frutos hemos conocido.

Los cristianos del mundo le hemos querido como un hermano en las faenas del espíritu que es vida. Y aún cuando su nombre no figuró en los registros del cristianismo institucional su vida es un reto a los cristianos de todos los lugares para que nos neguemos a nosotros mismos, tomemos la cruz de Cristo y sigamos por los caminos del amor y la paz.

* * *

Del "Converted Catholic" tomamos lo siguiente: "Un misionero evangélico en Argentina escribe en el periódico "Alliance Weekly" acerca del trato que reciben los niños evangélicos en las escuelas públicas en Argentina: "Una niñita fué obligada a estar de pié en una esquina del salón durante una hora porque se negó a aceptar en la escuela una tarjeta católica impresa. Otro niño de siete años de edad, regresó al hogar para notificar a sus padres que lo obligaban a ir a misa." Esto es en las escuelas públicas.

SERMONES BREVES

No es necesario que una persona tenga talento para que podamos confiar en ella.

Ninguna persona se atemoriza tan rápidamente como aquella que ha cometido una falta.

No podemos hablar a otros acerca del diezmo si no lo practicamos.

La conciencia tiene muchos aliados.

Nada cura con tanta eficacia el radicalismo como la asignación de responsabilidades.

Se necesita algo más que dinero para salvar nuestra civilización.

Siempre es más fácil señalar los errores si por su comisión no asumimos responsabilidad.

No hay sustituto para la integridad.

Una persona no es verdaderamente buena mientras no se goce en la bondad.

La falta de honradez nunca es práctica.

Ninguna mujer jamás ha logrado competir con éxito frente a un hombre en los asuntos propios de la hombredad.

ASI OPINA: M. de Unamuno.

La Creencia en Dios

"Creo en Dios como creo en mis amigos, por sentir el aliento de su cariño y su mano invisible e intangible que me lleva y me estruja, por tener íntima conciencia de una providencia particular y de una mente universal que me traza mi propio destino. Y el concepto de la ley—¡concepto al cabo!—nada me dice ni me enseña.

Una y otra vez durante mi vida heme visto en trance de suspensión sobre el abismo; una y otra vez heme encontrado sobre encrucijadas en que se me abría un haz de senderos, tomando uno de los cuales renunciaba a los demás, pues que los caminos de la vida son irrevertibles, y una y otra vez en tales únicos momentos he sentido el empuje de una fuerza consciente, soberana y amorosa. Y ábresele a uno la senda del Señor."

(Del Sentimiento Trágico de la Vida..)

LA COMUNION CRISTIANA

Por el Dr. Angel M. Mergal.

Todas las religiones se expresan por medio de acciones, si bien son acciones ordinarias, adquieren dentro del sistema religioso un significado especial. Estas acciones simbólicas las conocemos usualmente bajo la denominación de ritos litúrgicos. Aún en e lcaso muy especial de los Quáqueros, el silencio y la quietud vienen a ser los actos simbólicos por excelencia, aunque sólo por una licencia de lenguaje podemos llamar actos al silencio y la quietud. En todas las diversas manifestaciones del cristianismo la comunión ha venido a ser el rito litúrgico más importante. Notemos que la comunión es el acto de comer elevado a condición de rito litúrgico; y el comer, a su vez, es el acto vital más corriente. "Hagamos por la vida," decía mi abuelo cuando anunciaba la hora de comer. "Mi carne es verdadera comida, y mi sangre, verdadera bebida," dice Jesús según el Evangelio de San Juan.

Uno de los rasgos característicos del Cuarto Evangelio, sin embargo, es que la institución de la Ultima Cena queda substituída por el lavatorio. Tal vez porque al autor de este Evangelio le pareció suficiente el Capítulo VI como explicación del sentido profundo de la comunión cristiana. leo redarguyendo a aquellos seguidores que insistían en En este capítulo su autor hace aparecer al rabino Galibuscar la "comida" que perece. "Trabajad," les dice, "no por la comida que perece, mas por la comida que a vida eterna permanece, la cual el Hijo del Hombre os dará; porque a éste señaló el Padre que es Dios." No es fácil a la mente ingenua entender las delicadas distinciones de este Evangelio. Tampoco le era fácil entenderlas a estos seguidores. El evangelista nos ofrece un largo parlamento, ostensiblemente como palabras de Jesús: "De cierto de cierto os digo: El que cree en mí, tiene vida eterna. Yo soy el pan de vida; la carne nada aprovecha; las palabras que yo os he hablado son espíritu y son vida." Estas palabras parecieron sumamente extrañas a estos seguidores orientales, acostumbrados como estaban a la metáfora y a la paradoja. Muchos de sus discípulos las comentaron diciendo: "Dura es esta palabra. ¿Quién la puede oír?" Con más razón han de aparecer extrañas a nosotros, descendientes por línea recta de la cultura greco-romana.

Los cristianos, asiduos lectores de la Biblia, leen estas palabras sin extrañeza, y también sin comprensión; como si fueran meras fórmulas sin sentido. Los que han llamado al Evangelio de San Juan el Evangelio griego, no paran mientes en que estas palabras, si son extrañas para una mentalidad oriental, lo son aún más para una mentalidad helénica. Muchos siglos han de transcurrir antes de que la vida, como tal, venga a ser una categoría del pensamiento para la interpretación de la realidad. Cuando eso sucede, uno de los grandes vigías del mundo espiritual contemporáneo cree llegado el momento de gritar en todas direcciones: "Dios a la vista."

Porque el hombre está hecho de materia, y su organismo como tal obedece a las leyes del mundo físico y biológico, tal como un árbol o como cualquier carbohidrato, y porque el hombre está además inmerso en un mundo material, físico y biológico, le es sumamente difícil entender realidades espirituales en aparente contradicción con su mundo. La vida ni se transmite ni se aumenta en este mundo biológico y físico por la palabra, sino por la misteriosa transfusión de organismo vivo a organismo vivo. Aun el "pan que perece," encerrado en un recipiente de cristal, jámas se transformaría en vida. Es necesario que en los oscuros y misteriosos laboratorios del organismo vivo pasen los cuerpos muertos a constituir parte integrante de los cuerpos vivos; efectuándose esa maravillosa transmutación de lo físico en lo biológico.

Ahora bien: Cuando nuestro Señor Jesucristo nos dice que su palabra es espíritu y es vida, no es ta difícil entender lo primero; pero ciertamente es muy difícil entender lo segundo. La palabra es espiritual. Hasta donde el hombre es capaz de saber, la palabra es precisamente el índice, el síntoma de una calidad en la vida del hombre que la distingue de la vida infrahumana. Tanto la filología como la fisiología nos aseguran que los seres infrahumanos no hablan porque carecen de esa calidad espiritual, no porque carezcan de órganos parlantes, ya que también el ser humano carece de tales. Si el ser humano habilita órganos creados para otros fines con el propósito de poder hablar, es porque su actividad espiritual se manifiesta primeramente en un acto de recreación: la adaptación de órganos de finalidad puramente biológi- para cumplir finalidades espirituales. Por eso la palabra es el índice de una vida espiritual, como si dijésemos la burbuja que desde el fondo del espíritu surge a la superficie de la existencia humana.

Que la palabra sea espíritu se entiende; pero no que sea vida. Sin embargo, en otro lugar nos asegura el autor del Primer Evangelio que Nuestro Señor Jesucristo pronunció estas palabras: "No tan sólo de pan vive el hombre; sino de toda palabra que sale de la boca de Dios." Con lo cual deja expresado que así como el hombre no puede crear vida, tampoco puede crear lo espiritual. Tanto lo uno como lo otro le es dado. El hombre puede crear el pan, y aun el bizcocho, y el pastel, y las donas, pero no el grano de trigo; el hombre puede crear maravillas talladas en madera, pero no puede crear la bellota del roble o la caoba. De la misma manera el hombre puede transmitir su vida a otro ser humano, pero a pesar de Watson, de Roosevelt, de Stalín, o del rector Benítez, no puede transmitir a su criatura el espíritu de un Edison, de un Goethe, o de un San Francisco de Asís.

Ha aparecido en la historia un ser humano, conocido como Jesús el Nazareno, y este Jesús el Nazareno aparece entre nosotros con esta extraña pretensión: Mis palabras crearán en vosotros la vida y el espíritu. Podemos argumentar contra estas palabras; podemos rechazarlas, podemos aceptarlas; pero sea cual fuere nuestra actitud ahí están como un desafío perpetuo; y ahí está la historia que nos dirá tan pronto la consultemos sin prejuicio, cuál es la consecuencia que se sigue de aceptar, de argumentar o de rechazar este desafío: "Las palabras que yo os he dicho son espíritu y son vida." Lo más grave de este asunto es que, por la actitud con que acoja el hombre esta declaración, será juzgado.

FUNCION DE LA EDUCACION RELIGIOSA

DEFINIENDO IDEAS Y CONCEPTOS

Por el Rdo. José A. Cardona, Ministro de la Iglesia Presbiteriana en Ensenada, Puerto Rico.

Fijámos en el primer artículo, ligera y sucintamente, los tres conceptos principales sobre la posición que ocupa la educación religiosa en el trabajo de la iglesia. El primero de ellos, que podría sintetizarse con la frase "no ha lugar", niega ingerencia a ésta en las **cosas del espíritu.** No es posible, arguyen muchos, que la iglesia le tienda la mano a una cosa que ha venido a desplazar a la predicación, al evangelio primitivo, a la función del Espíritu Santo y al poder de Dios.

Es cosa muy sabida que todos los principios ideológicos sobre los cuales se estructuran los movimientos tienen dos clases de defensores. Uno de ellos, casi siempre en pronunciada minoría, está formado por los que dedican esfuerzo mental, tiempo, dinero, se dan a las investigaciones serias, para luego trazar su concepto, o un sistema sobre tal o cual materia. Militan en el segundo grupo los repetidores, los que tienen plena confianza en la autoridad de los que hablan por ellos, el que es rebaño y pertenece al montón. Esos dos grupos están en todas partes, solo que esas minorías se les vé muy raras veces mientras que los del montón hacen presencia en todos sitios. Naturalmente, perderíamos el tiempo analizando ese primer criterio cuando es defendido por personas que actúan a base de la creencia de su jefe o de una pauta ya trazada por los superiores de aquí o de allá. No obstante, es agradable y estimula el tratar sobre ese primer criterio con los que, equivocados o no, se han dedicado a la meditación seria del asunto que tratamos.

Es una falsa premisa y cosa de ilusión el creer que solo hermanos que carecen de instrucción elevada, o personas que pertenecen a esos movimientos de última hora, no creen en la educación religiosa.

En los Estados Unidos de América encontramos personas con preparación universitaria, estudiantes de colegio y aun maestros de seminarios que no tienen fe ni confianza en la educación religiosa. Fué ese uno de los motivos que indujera al gran educador americano y catedrático del Seminario Union de Nueva York a escribir su discutido libro, "¿Puede la Educación Religiosa Ser Cristiana?" (Can Religious Education Be Christian?) Fué eso lo que motivó al Dr. Elmer G. Homrighausen, catedrático del Seminario de Princeton a pronunciar un discurso el día diez de octubre de 1939 en dicha institución para defender a la educación religiosa de los ataques de aquellos que no creen en ella.

La palabra **educar** es definida como el proceso por el cual el individuo se desarrolla mental y moralmente. Según otros es la manera de preparar al individuo para que viva eficientemente. Cuando llegamos a ver **cómo es ese proceso y cómo es ese desarrollo,** surgen las distintas filosofías educativas que tantas preocupaciones ha creado y sin las cuales no valdría la pena uno interesarse en estas cuestiones. Es aquí donde han surgido las serias controversias para muchos. Miraron a la educación religiosa a través de este o de aquel sistema educativo y religioso, creyendo que era todo lo que había sobre tan importante cuestión. Como ahora y siempre existen los amantes de lo novedoso, de los nuevos rótulos y de los productos de última fabricación, varios directores religiosos se conformaron, sin examinar otras filosofías educativas, con los primeros anuncios, sin percatarse que no siempre lo novedoso es lo mejor, ni que los rótulos siempre garantizan el producto del mercado. Y esos primeros anuncios trajeron como consecuencia una repugnancia terrible de parte de los que no le gustaba el concepto educativo, que a la vez le creó desventaja a la educación religiosa. Ministros y laicos tuvieron que alarmarse cuando se les decía que ya no era necesario el evangelismo, que el pecado era una condición de nervios desajustados, que la Biblia no tenía la importancia de antes, que los ministros deberían estudiar más psicología y más psiquiatría que teología, que la funcicón de la iglesia era más social que otra cosa, etc. Naturalmente, si en eso consistía la educación religiosa, era una innovación. Por otro lado estos hermanos laicos y ministros cometieron la equivocación de generalizar. No se examinaron con detenimiento otras ideas sobre educación. Vieron el anverso pero no el reverso de la medalla. Vieron los árboles del paisaje, pero no vieron el paisaje en su totalidad.

Otra fuente de confusión fué y seguirá siendo los conceptos y las presuposiciones teológicas que sustentamos. ¿Qué significa predicar el evangelio? ¿Limita la educación religiosa el poder de Dios? ¿Cómo es que el Espíritu Santo guía al individuo a toda verdad? ¿Es la conversión un acto de crisis, algo espontáneo o un proceso largo a veces? ¿Cómo es que se rescatan las almas del pecado? ¿Qué significa decir que Cristo nos limpia de todo pecado?

Cuando Horacio Bushnell era ministro muchos años ha, existía la idea de que un niño debía saber que era un desheredado de la casa de Dios a fin de que, a una edad crítica, quizá a los doce años, se convirtiera. El decía que eso era algo nocivo al niño que éste debería saber desde que sus facultades lo permitiesen, que era siempre un hijo de Dios, y en ninguna época de su vida había dejado de serlo. Como consecuencia Bushnell tuvo algunas dificultades con su denominación.

Continuará

Togas para Coros

En colores — Negras, Gris o Blancas

Pida nuestro Catálogo gratis.

Lindner

153 - PR West, 33 St.
New York City

Agentes pueden escribir para proposiciones.

Conferencia Evangélica Latinoamericana

Por el Lcdo. Hipólito Marcano, Presidente de la Asociación de Iglesias Evangélicas de Puerto Rico.

Desde que se celebró la Conferencia Evangélica Latinoamericana en la ciudad de La Habana, hace ya bastantes años, las fuerzas evangélicas de la América Hispana no han celebrado ningún otro congreso de carácter continental , si bien es cierto que las Juventudes Evangélicas han celebrado dos Congresos, uno en Lima en 1942 y otro en La Habana en 1946. Ante la necesidad de integrar las fuerzas evangélicas continentales, el Concilio Nacional Evangélico de Méjico, que preside el Profesor Rdo. Gonzalo Báez Camargo, tomó la iniciativa de las consultas entre los cuerpos nacionales con el fín de organizar la Conferencia Evangélica Latinoamericana que se celebrará en Buenos Aires en 1949. Ocho cuerpos interdenominacionales respondieron a la llamada de los hermanos mejicanos, quedando organizado el Comité Organizador de la Conferencia.

Con motivo de la reunión del Concilio Misionero Internacional celebrado en Whitby, Ontario, Canadá en julio pasado, cinco de los ocho cuerpos nacionales enviaron delegados a dicha reunión. Los delegados Latinoamericanos presentes aprovecharon la oportunidad para celebrar varias reuniones en Whitby a fin de darle forma a la iniciativa de la conferencia de Buenos Aires. Los cinco cuerpos representados oficialmente en Whitby fueron, el Concilio Nacional Evangélico de Méjico, representado por los Rdos. G. Báez-Camargo y Ramón Torres, el Concilio Cubano de Iglesias Evangélicas, representado por el Rdo. Francisco García, la Asociación de Iglesias Evangélicas de Puerto Rico, representada por el Lcdo. Hipólito Marcano, la Confederacao Evangélica Do Brazil, representada por el Rdo. Rodolfo Anders y la Confederación Evangélica del Río de La Plata, representada por el Dr. Jorge Federico Wenzel y el Rdo. Geo. P. Howard. También tomó parte en las reuniones el Comité de cooperación de la América Latina, representado por el Dr. W. Stanley Rycroft. Otros líderes evangélicos de gran arraigo en Latinoamerica que también tomaron parte fueron: el Dr. Alberto Rembao, Director de La Nueva Democracia, el Dr. Juan A. Mackay, Rector del Seminario Teológico de Princeton, el Dr. John R. Mott, y la Srta. Violeta Cavallero de Uruguay.

La Conferencia se celebrará en la ciudad de Buenos Aires en julio de 1949, y si hubiese algún inconveniente entonces se celebrará en el verano de 1949-1950, y funcionará a base de Comisiones de Estudio sobre distintos temas. Admás se invitarán varios líderes evangélicos mundiales a escribir trabajos para la conferencia. Hay el propósito de publicar las ponencias y los trabajos en un volúmen que circule por toda la América antes de la conferencia. El acto estará auspiciado por los ocho Concilios Nacionales que forman el Comité Organizador, con la cooperación del Comité de Cooperación de la América Latina.

En las reuniones iniciales actuó como Presidente el Profesor G. Báez-Camargo, quién renunció por haber aceptado el cargo de Secretario del Comité de Literatura del CCLA. Se procedió a elegir la Directiva permanente del Comité Organizador, quedando el mismo integrado en la forma siguiente: Presidente; Rdo. Rodolfo Anders (Brazil), Primer Vice-Presidente; Lcdo. Hipólito Marcano (Puerto Rico), Segundo Vice-Presidente; Dr. Pedro Zottele (Perú), Secretario; Dr. Jorge Federico Wenzel (Argentina) y Tesorero; (Dr. W. Stanely Rycroft (CCLA).

La conferencia estará dividida en cuatro grandes comisiones, cada una de las cuales tendrá a su cargo el estudio y redacción de una ponencia sobre un tema que le ha asignado el Comité Organizador. La Comisión I, será nombrada por la Confederación de Iglesias Evangélicas del Río de La Plata y tendrá a su cargo la ponencia sobre el tema MENSAJE Y FUNCION DEL PROTESTANTISMO EN LATINOAMERICA. El Concilio Evangélico de Chile también cooperará con esta Comisión. La Comisión II, será nombrada por el Concilio Nacional Evangélico de Méjico y tendrá a su cargo la ponencia sobre el tema LA REALIDAD IBEROAMERICANA Y LA PRESENCIA DEL PROTESTANTISMO. La Comisión III, será nombrada por la ponencia sobre el tema ESTRATEGIA FUNDAMENTAL DEL PROTESTANTISMO EN LATINOAMERICA. La Comisión IV, será nombrada por la Asociación de Iglesias Evangélicas de Puerto Rico y por el Concilio Cubano de Iglesias Evangélicas y tendrá a su cargo la ponencia sobre el tema PRIORIDADES EN LA ACCION. Estas Comisiones deberán consultar la opinión de todos los Concilios Nacionales sobre sus temas antes de proceder a redactar sus ponencias en forma final.

En cuanto a los trabajos a ser escritos especialmente para la Conferencia, tentativamente se acordó asignarlos en la forma siguiente:

Los Reformadores Españoles, Dr. Angel M. Mergal (Puerto Rico).

Doctrina Católica de la Iglesia Cristiana, Dr. Alfonso Rodríguez (Cuba).

El Protestantismo como Parte de la Realidad Hispanoamericana, Dr. Juan A. Mackay, (EE UU).

La Religión y la Cultura en la Tradición Hispana, Dr. Alberto Rembao (Méjico).

La Influencia del Protestantismo en la Literatura Mundial, Prof. G. Báez-Camargo (Méjico)

La Doctrina Cristiana del Hombre, Dr. Santiago Canclini (Argentina).

El Catolicísmo Romano en la Escena Latinoamericana, Dr. Matatias Gomes Dos Santos (Brazil).

El Hogar en la America Latina

Sra. Otilia De Oliveira Chaves (Brazil)

Además de las Comisiones ya mencionadas se nombraron otras Comisiones para encauzar los preparativos de la Conferencia. La Comisión Organizadora Local y la Comisión de Propaganda y Publicidad, tendrán sede en Buenos Aires y serán nombradas por la Confederación Evangélica del Río de La Plata. La Comisión de Programa estará compuesta por los mismos miembros del Comité Organizador. La Comisión de Finanzas, estará presidida por el Tesorero del Comité Organizador y por los hermanos Fernando Rodríguez, Domingos Da Silva Oliveira y Luis E. Odell. Cada país deberá ir haciendo un presupuesto de sus gastos con motivo de la Conferencia y aportará su

(Sigue en la página 14, Col. 2)

PREGUNTAS Y RESPUESTAS

Por el Dr. Angel M. Mergal.

Pregunta: ¿Son sinónimos sepulcro e infierno en la Biblia? Si no son sinónimos ¿cuál es la diferencia?

Contestación: Ha hecho bien el interrogante en referirse a la Biblia, pues en casi todas las religiones, y en efecto en casi todas las culturas, se encuentran creencias análogas a lo que nosotros entendemos por infierno. En la misma Biblia hay diversos matices con respecto a una creencia en el infierno. Un estudio circunstanciado de esta idea en el Antiguo Testamento llenaría un grueso volumen. Y luego las ideas en el Nuevo Testamento son también diferentes; no solamente diferentes entre sí sino también diferentes del Antiguo Testamento.

Las ideas con respecto tanto a infierno como a cielo responden a una necesidad de representarse imaginativamente el concepto de mundo, de universo, prevaleciente en determinada cultura, y su relación con el destino humano. La cosmología bíblica concibe el universo en tres divisiones principales. El universo es imaginado como un enorme disco dividido en tres zonas: la del medio es la tierra, plana por supuesto, y en sus extremos se levantan gigantescas montañas, sobre cuyos picos se sostiene el arco del cielo, que compone la parte superior del universo; debajo de la tierra se encuentra el Infierno, para los griegos Hades y Sheol para los hebreos. Entre los griegos el Hades era el lugar donde habitaban, no los cadáveres de los difuntos; puesto que estos se habían podrido en los cementerios; sino sus sombras, sus espíritus. El Sheol de los hebreos no es de origen Heleno, sino tal vez de origen persa, egipcio, o una combinación de ambos. En Job se hacen frecuentes referencias al Sheol;y en ninguna de ellas se le alude como sinónimo de sepulcro, sino como la parte inferior del universo, donde habitan las sombras que vivieron una vez sobre la tierra. Si bien es cierto que la versión española traduce Sheol por sepulcro algunas veces, y otras por Infierno.

Tal vez el más famoso pasaje con respecto a la idea del infierno se encuentra en la Primera Epístola de Pedro, Cap. III, verso 18: "Porque también Cristo padeció una vez por los pecados, el justo por los injustos, para llevarnos a Dios, siendo a la verdad muerto en la carne pero vivificado en espíritu; en el cual también fué y predicó a los espíritus encarcelados; los cuales en otro tiempo fueron desobedientes cuando una vez esperaba la paciencia de Dios en los días de Noé, cuando se aparejaba el arca. Ya en otra ocasión hice referencia, desde esta misma columna, a este pasaje. Difícilmente encontrará el lector la referencia bíblica a que alude el Apóstol, puesto que evidentemente se refiere a uno de los libros pseudóepígrafos, al libro de Enoch. Estos espíritus encarcelados indudablemente no estaban en el sepulcro; sino en el depósito conocido por Sheol, en la parte inferior del universo. Nótese que no es el cuerpo muerto de Cristo quien desciende al Sheol. sino su espíritu vivificado. Y no es una visita a cada sepulcro, sino una sola visita al Sheol ó Hades.

Sobre la base de esta referencia se incluyó en el credo apostólico el inciso que se refiere a su bajada a los infiernos; pero es de notar que en la versión original de este Credo no aparece tal referencia.

Ahora bien: Así como Nuestro Señor Jesucristo destacó el sentido espiritual que cada fenómeno en la vida del hombre tiene de por sí, de esta misma manera espiritualizó la idea del infierno. No necesitamos decir que en este sentido Nuestro Señor Jesucristo procedió como quien conocía lo que había en el corazón del hombre. Mucho han tenido que progresar las ciencias sociales, el modernamente llamado humanismo, para descubrir el fundamento de toda antropología sensata: que lo fundamental de toda acción humana, de toda creación humana es, en su último análisis, de índole espiritual.

También la creación de un concepto de infierno, y sus múltiples variaciones, responden a la necesidad espiritual de interpretar la vida, y de interpretar la totalidad de la existencia como fuerzas positivas en tensión contra la negatividad. Esta tensión queda maravillosamente bien expresada en el lenguaje de Nuestro Señor Jesucristo por la polarización de la luz y la tiniebla. La luz es algo; para que haya luz es necesario el esfuerzo creador; pero la tiniebla es nada, para que haya tiniebla basta que cese la luz, que no haya nada, esa negatividad es la tiniebla. Análogamente, declara el evangelista que "Dios es luz y en El no hay ninguna tiniebla." Satanás es el príncipe de las tinieblas, es el negador. El Reino de los Cielos es el Reino de la creatividad, es el Reino donde pertenecen los que, poniendo todo su ser en las manos de un Dios creador, experimentan en su vida la presencia transformadora del Espíritu. La fórmula de estos hijos del Reino es la conocidísima de San Pablo: "Tu poder es manifiesto en nuestra flaqueza." El infierno es la total negación de la creatividad de Dios; es la representación del polo opuesto del Reino de los Cielos.

El sepulcro, señor interrogante, no es negatividad; sino por el contrario, el símbolo de una esperanza. Por esto puede escribir el apóstol a los Tesalonicenses en su Primera Epístola: "Tampoco, hermanos, queremos que ignoréis acerca de los que duermen, que no os entristezcáis como los otros que no tiene esperanza." Y el sepulcro es un símbolo de esperanza porque al cristiano le recuerda continuamente la promesa de la resurrección, de la restauración final del Reino de los Cielos.

En su Epístola a los Efesios escribe el Apóstol: "Empero Dios que es rico en misericordia, por su mucho amor con que nos amó, aún estando nosotros muertos en pecado, nos dió vida juntamente con Cristo; y juntamente nos resucitó, y así mismo nos hizo sentar en los cielos con Cristo Jesús." Nótese que el autor no está escribiendo a muertos, sino a vivos, que pueden leer y, en efecto, han de tener esta epístola en sus manos; y a estas personas es que se refiere cuando dice: **"Juntamente nos resucitó y nos hizo sentar en los cielos con Cristo Jesús."** Si el cristiano que lee es un ser ya resucitado, y sentado a la diestra de Dios juntamente con Cristo, en sentido espiritual, no puede jamás descender al infierno, que es la negatividad del Reino de los Cielos. Sin embargo, es de absoluta seguridad que su cuerpo descenderá al sepulcro. ¿No puede ver el lector, por este sencillo hecho espiritual, que

(Sigue en la página 15, Col. 1)

DOÑA VICENTA: MISTICA BORICUA

Por el Rdo. G. Cotto Thorner.

En Puerto Rico hay muchos poetas y muchos versifidores que se consideran poetas. Por "cabeza cuadrada" la isla produce más libros de poesía que casi ningún otro país. La poesía es la fiebre literaria de la patria, ye esta calentura del metro y la rima ha quemado mucha pestaña de mozos y viejos, sin hacer sentir sus efectos en las frías capas de la sensibiliad. No se nos interprete mal, existen en la isla magníficos artistas del verso, poetas 'nacidos' y no hechos a pujos y machacones; personalidades consagradas al arte, honra de la lengua y de la raza, hijos de la vocación sublime de la estética. Pero estos son 'los escogidos.' Sin embargo existe el otro grupo, **los llamados,** compuesto por versificadores prolíficos, forzados clientes de la publicidad literaria, aquellos que, al decir de una antigua profesora nuestra en Río Piedras, "Se dan por ahí como los plátanos y los guineos, en ramilletes."

Cabe la gloria a la obra protestante en Puerto Rico de haber dado auge a la producción poética, autóctonamente criolla, desde un ángulo generalmente descuidado por su tradicional **cultura católica,** es decir, el ángulo religioso. El género religioso en la poética puertorriqueña ha sido escaso y superficial. El movimiento evangélico le ha dado un auge nunca visto en la historia del país. Aquí donde escribimos estas líneas, aislados por la nieve y la quietud de este rincón en la Nueva Inglaterra, nos es difícil probar con datos suficientes lo arriba apuntado; sin embargo valiéndonos de nuestra débil memoria bástenos citar por ahora los nombres de algunos de nuestros poetas evangélicos cuya producción ha estado saturada por la nota espiritual. De momento nos vienen los nombres de Espada Marrero, Loida Figueroa, Angel M. Mergal, Angel Archilla Cabrera, Pedro Félix Velázquez, José A. Fránquiz, F. Rojas Tolinchi, y Pepín Sanchez Sotomayor.

Y ahora un nuevo nombre viene a enriquecer nuestro parnaso. Desde hace varios años viene escribiendo versos en "Puerto Rico Evangélico" una dama cristiana que en el campo de la fe y en la esfera de la poesía merece la más sincera admiración de todos. Hablamos de Doña Vicenta Charriez de Villaronga. Hace aproximadamente un año publicó ("bajo protesta,", según testimonio de su hijo Luis Villaronga, en el prólogo) un pequeño volumen de poesías religiosas bajo el título: Flores Místicas. Obra sencillísima, sin pretensiones, hija de una experiencia espiritual inefable. Leyendo estos versos nos ha dado con hacer varios puntos de contacto entre nuestra poetisa y la Santa de Avila.

Sabido es que Santa Teresita escribía siempre por orden del confesor o del superior. Decía ella en cierta ocasión: "¿Para qué quieren que escriba? Escriban los letrados que han estudiado, que yo soy una tonta y no sabré lo que me digo: pondré un vocablo por otro, con que haré daño. Por amor de Dios, que me dejen hilar mi rueca, y seguir con mi coro....que no sol para escribir, ni tengo salud, ni cabeza para ello." ¡Dulce humildad de los sabios! Pero Cristo le había dicho que la obediencia dá fuerzas y siendo obediente se aventuró a escribir, descubriendo en cada rasgo que trazaba su pluma, tesoros eternos, sencillos y bellos.

No diremos que nuestra mística boricua es poetisa tan acabada como la santa aludida, sin embargo, en lo medular, es decir, en la experiencia religiosa que motivó sus versos, nos parece vislumbrar una evidente semejanza. Hay, digámoslo de una vez, hasta una tentativa de imitación especialmente en los siguientes versos que nos hacen pensar inmediatamente en aquello de "vivo sin vivir en mí".

A mi Señor prisionero
Guardo yo en mi corazón
Y es mi amor con mucho celo
Quien vigila la prisión.
Más, el caso es peregrino
Que siendo yo carcelera
De este mi Señor divino
Soy también su prisionera.

El misticismo de la hermana Villaronga se aleja naturalmente de toda noción neo-platónica y se nutre exclusivamente en la fuente del Nuevo Testamento. Es positivo, dinámico, Cristo-céntrico, y conlleva un grave sentido de afirmación. No es el resultado de un ascetismo de ribetes egoístas, sino la floración de una serie de experiencias íntimas frente a frente a la vida. Es la voz que surge victoriosa en medio del tumulto del dolor. Ante la cruz combina la perfecta devoción, la sensación del sufrimiento, el deseo de compartir el dolor con el Amor, y la sed de eternidad.

Oh pies amados, que también fueron
Tan taladrados en el madero.
Rosas de sangre son tus heridas
Que con su sangre nos dan la vida.
Una por una yo besaría
Y en una de ellas, me quedaría.

Un poema, "Mi Hogar", nos ofrece un nuevo aspecto de este misticismo práctico. La poetisa es a la vez que mística, sierva humilde del hombre, y de Dios. Se destila de su verso una pasión irresistible por ayudar a otros, emulando así una vez más al Maestro de Galilea.

Mi hogar es una posada
Que en los campos del dolor
Brinda a las almas cansadas
La palabra del Señor.
Y aquel que incierto va y viene
Lleno de duda o temor
Siempre en mi posada tiene
Una palabra de amor.

La nota central de Flores Místicas es el amor de Jesús. En El halla la poetisa la paz de su corazón, un refugio inconmovible, y una esperanza de gloria. El amor del Señor la transforma, y hace de su vida grata sinfonía de alabanzas.

Al verme amada siento de veras
Que se renueva todo mi ser

(Sigue en la página 15, Col. 2)

INFORMACION EVANGELICA

PROGRAMA

de la Cuadragésimaséptima Sesión de la Conferencia Provisional de la Iglesia Metodista de Puerto Rico

Se celebrará en la ciudad de Arecibo durante los días 18-22 de febrero de 1948.

Miércoles día 18.—Sesión de la tarde

2:00 Reunión de los Síndicos y Auditores de la Corporación.
Reunión de la Junta de Educación.
4:00 Reunión de los Comités Permanentes.

Sesión de la Noche

7:30 Recepción Pública en honor al Señor Obispo Charles W. Flint, al Dr. Earl R. Brown, al Dr. Roy L. Smith, al Rdo. George Y. Flint, al Rdo. Hilliard, al Cuerpo Ministerial y a los Delegados Laicos.
Discurso de bienvenida en nombre de la iglesia local por el Sr. José Quiñones Vicens.
Discurso de bienvenida a nombre de la Administración Municipal por el Hon. Sigfredo Vélez, Alcalde de la cicudad de Areccibo.
Contestación a nombre de la Conferencia por el Rdo. Apolinario Cruz Sánchez.
Discurso por el Dr. Roy L. Smith, Director del "Christian Advocate."
Acto Social.

Jueves día 19.—Sesión de la mañana

8:30 Administración de la Santa Comunión y Sermón por el Sr. Obispo Flint.
Organización del Programa.
Informe Anual del Supte., Rdo. Harold M. Hilliard.
Negocios de la Conferencia.
Mensaje por el Dr. Roy L. Smith.

Sesión de la tarde

1:45 Preside el Rdo. Pedro Félix Velázquez.
Devociones por el Sr. Juan Lajara.
2:00 Mesa Redonda: "La Cruzada por Cristo".
Impresiones sobre la obra de la Cruzada por Cristo en los Estados Unidos. Rdo. George Y. Flint.
La Cruzada por Cristo y el trabajo en Puerto Rico. Rdo. T. Rico Soltero.
Discusión en general.
3:30 Receso.
4:00 Reunión Ejecutiva.
6:00 "La Voz de la Conferencia." Programa por la Estación W. K. V. M. Mensaje por el Rdo. Domingo Marrero Navarro.

Sesión de la Noche

7:30 Servicio de adoración. Dirige el Rdo. John K. Vincent.
Sermón Evangelístico por el Rdo. Apolinario Cruz Sánchez.

Viernes, día 20.—Sesión de la mañana

8:30 Momentos en el Aposento Alto. Rdo. Jorge Richardson.
Sesión de la Conferencia.
Informes: Sociedad Bíblica. Puerto Rico Evangélico. Pastor Universitario.
11:00 Mensaje por el Dr. Earl R. Brown, Secretario Ejecutivo de la Junta de Misiones Domésticas. Clausura.

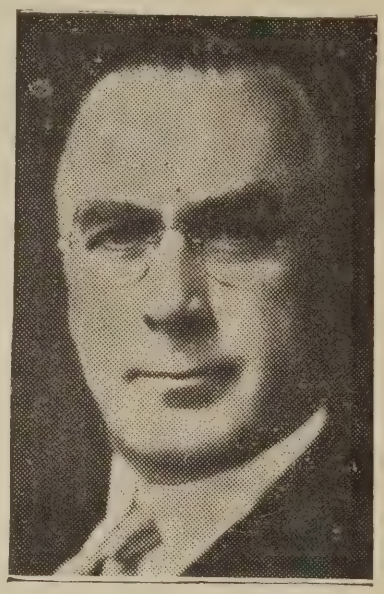

Bishop Charles W. Flint

Sesión de la tarde

1:45 Preside el delegado de Barrio Obrero.
Devociones por la Sra. Julia Torres.
Mesa Redonda: "El Laico en la Iglesia Metodista." Dirige el Sr. Nicolás Briones Cruz, Líder Laico.
3:30 Receso.
3:45 Sesión de la Corporación.
6:00 "La Voz de la Conferencia." Estación W. K. V. M. Mensaje por el Rdo. Jorge N. Cintrón.

Sesión de la Noche

8:00 Gran Mitin en la Plazuela Eugenio Sánchez López. Oradores: Rdos. Rafael Boissén, William Fred Santiago y Domingo Marrero Navarro.

Sábado día 21.—Sesión de la mañana

8:30 Momentos en el Aposento Alto. Rdo. Pedro Rosa Viruet.
9:00 Sesión de la Conferencia.
Informes: Secretario de Estadísticas. Evangelismo. Benevolencias. Estado de la Iglesia. Fraternidad de Jóvenes. Sociedad de Damas Metodistas. Reformas Cívicas. Colegio Robinson. Kindergartens. Seminario Evangélico. Instituciones Insulares.
Presentación de visitas y de las delegaciones fraternales.
Ofrenda para ayudar a los gastos de Conserjería.
Sermón por el Rdo. George Y. Flint.

Sesión de la tarde

1:45 Preside el Rdo. Jorge Rivera.
Servicio devocional por el Delegado de Ponce.

2:00 Mesa Redonda: "El Pastorado Rural". Rdo. Richard Johnson.
3:00 Receso.
3:15 Reunión de la Sociedad "Seguro Mortuorio." Preside el Rdo. Juan Orlandi Bairán.
4:00 Reunión de la Junta Insular de Misiones.
6:00 "La Voz de la Conferencia." Estación W. K. V. M. Mensaje. Por el Rdo. Gerardo López.

Dr. Roy L. Smith. Director del Semanario Metodista "Christian Advocate", huésped de la Conferencia Metodista.

Sesión de la noche

7:30 Devociones a cargo del Rdo. José Seguí.
Sermón Evangelístico por el Rdo. José T. Nieves.

Domingo día 22.—Sesión de la mañana

8:15 Momentos en el Aposento Alto. Rdo. Juan Orlandi Bairán.
9:00 "Momentos de Gracia".—Estación WKVM. Programa en inglés. Director Rdo. H. M. Hilliard. Predicador, Rdo. George Y. Flint.
9:30 Departamento Superior. Devociones por el Sr. José Valencia, Supte. de la Escuela Bíblica. Predicador: Dr. Earl R. Brown.

Sesión de la tarde

2:00 Servicio de Ordenaciones.
3:00 Servicio en Memoria del Obispo Ernest G. Richardson y del Rdo. Leonardo Molinary Laboy.
Dirige el Rdo. Jesús M. Amaro.
"Vida y obra del Obispo Ernest G. Richardson, por el Rdo. H. M. Hilliard.
"Vida y obra del Rdo. Leonardo Molinary Laboy", por el Rdo. Benjamín Santana.
6:00 "La Voz de la Conferencia." Estación WKVM. Mensaje por el Rdo. Félix Encarnación.

Sesión de la noche

7:30 Adoración dirigida por el Rdo. Gildo Sánchez, pastor de la Iglesia.
Sermón por el Sr. Obispo Charles W. Flint.
Lectura de los nombramientos.

Coro Oficial de la Conferencia

Rdos. Félix Encarnación (Director), Gerardo López, Pedro Félix Velázquez, A. Cruz Sánchez, Jorge Rivera, J. K. Vincent, y hermanos Nicolás Briones Cruz y Julia Torres. Organista: Rdo. Pedro Rosa Viruet.

VIEQUES

Fraternidad de Jóvenes. Esta iglesia ha estado de pláceme durante las últimas semanas. La Semana de la Juventud se celebró con el siguiente programa: Servicio matutino y la iniciación de la nueva directiva, siendo presidenta la Srta. Engracia Huggins. Primer Vice-pres. M. Olmida Velázquez, Segundo vice-presidente; Teodoro Maldonado. Tercer vice-presidente; Matilde Rivera y Cuarto vice-presidente; Aurín Parrilla. Secretaria Carmín Mercado, Tesorera; Catalinaa González. Este acto de instalación lo dirigió el Rdo. Vincent ayudado por la nueva Presidenta Srta. Huggins.

..Gran Servicio de Oración: Día Social. En la nueva casa pastoral situada en una pequeña colina que se divisa a la entrada del puerto.

Jira especial al barrio "La Esperanza" y adhesión de nuevos socios a la Fraternidad de Jóvenes.

Gran Debate. Tema: ¿Quién es más importante, el hombre o la mujer? Debatientes: afirmativa, Ana Nancy Huggins, María O. Velázquez. Negativa, Ismael Huggins y Frank Martínez. Terminando con un empate. Los jueces fueron amigos de la iglesia. Gracias a éstas visitas y deseamos repitan sus visitas al templo.

Fecha cumbre: Conferencia en la plaza pública por el Rdo. Gildo Sánchez, sobre el tema: Problemas Religiosos del Pueblo de Puerto Rico.

Boda: La Srta. Perita Parrilla de la Sociedad de Jóvenes y el caballero Mario Acevedo, la Srta. Gladys Villaveitía y el apuesto galán Sr. Manolín Díaz unieron sus vidas en santo matrimonio oficiando el Rdo. J. K. Vincent. Dios bendiga esos nuevos hogares cristianos son nuestros deseos.

INFORMACION "DISCIPULOS DE CRISTO"

CUADRAGESIMA CONVENCION ANUAL

De Las Iglesias Discípulos de Cristo durante los días 26, 27, 28, y 29 de febrero de 1948 que se celebrará en Morovis, P. R.

PROGRAMA

TEMA: UN CAMINO MAS EXCELENTE.

Jueves 26.—Por la Tarde

3.00 Matrícula.
5.00 Breve ceremonia de iniciación de los trabajos de la Convención a cargo del Presidente de la misma, Rdo. Rafael Ocasio.
5:30 Receso.

Jueves 26.—Por la Noche

7:30 Devociones.
8:00 Bienvenida a nombre de la Iglesia Local a cargo del Sr. Jacobo Collazo del Río.
8:10 Bienvenida a nombre del pueblo por el Alcalde: Hon. Eduardo Laureano.
8:20 Contestación a la bienvenida por el Dr. Martínez.

8:30 Anuncios por el Pres. de la Convención. Nombramiento de Comités, Himno, Mensaje del Pres. de la Convención: Rdo. Rafael Ocasio; Himno, Bendición.

Viernes 27.—Por la Mañana

8:00 Devociones.

8:30 Sesión De Negocios De La Convención. 1. Presentación de los delegados fraternales. 2. Informe del Evangelista, Rdo. Carmelo Alvarez Pérez. 3. Informe del Comité Pro Cincuentenario. 4. Informe de la Librería Evangélica, por el Rdo. V. I. González. 5. Informe del Pres. del Seminario Evangélico, Rdo. Aarón F. Weeber. 6. Informe de la Sociedad Bíblica Americana. 7. Informe del pastorado universitario, Rdo. M. Limardo. 8 Informe de "Puerto Rico Evangélico". 9. Informe del pastorado de las Instituciones Insulares a cargo del Rdo. J. Sánchez Padilla. 10. Informe del Coordinador Rural de la Asociación de Iglesias Evangélicas de P. R., Rdo. Johnson.
Himno.

11:15 Mensaje por el Rdo. Augusto Cotto Reyes.

11:45 Receso.

Viernes 27.—Por la Tarde

1:30 Devociones.

2:00 Informes de los delegados de las Iglesias.

3:30 Informes de los delegados a las Convenciones en Buffalo, N. Y.

4:30 Receso.

Viernes 27.—Por la Noche

7:30 Devociones.

8:00 Anuncios.

8:15 Sermón por el Sr. Miguel Angel Morales, pastor de la Iglesia en Vega Alta.
Himno.
Bendición.

Sábado 28.—Por la Mañana

7:30 Devociones.

8:00 Foro Libre— "El Sentido Del Amor Cristiano" Preside el Rdo. V. I. González
1. Jacobo Collazo del Río— En las relaciones de los miembros en la iglesia local. 2. Rafael Navarro— Entre las iglesias en nuestro campo. 3. Flor María Piñeiro— En las relaciones con la Comunidad. 4. Rdo. V. I. González— Con los demás cuerpos denominacionales.

9:30 Oración y Alabanzas.

10.00 Mensaje por la Sra. Carmen Rivera de Alvarado.

10:45 Continuación de los informes de los delegados de las iglesias.

11:30 Receso.

Sábado 28.—Por la Tarde

1:30 Devociones.

2:00 Continuación de la Sesión de Negocios de la Convención.

1. Lectura de las Actas. 2. Informe del Sec. Tesorero de nuestra Misión, Rdo. G. S. Farmer. 3. Informe del Pres. de la Junta Administrativa. 4. Informe del Comité de Nominaciones. 5. Informe del Comité de Resoluciones. 6. Elección de la Nueva Junta Administrativa. 7. Elección de la Nueva Directiva de la Convención. 8. Sitio de la próxima Convención. 9. Asuntos Nuevos.
Himno.

4:30 Receso.

Sábado 28.—Por la Noche

7:30 Devociones.

8:00 Mensaje: "Un Camino Mas Excelente", por el Dr. Angel M. Mergal.
Himno.

9:30 Bendición.

Domingo 29.—Por la Mañana

8:00 Devociones.

8:30 Mensaje por el Lcdo. Hipólito Marcano, Presidente de la Asociación de Iglesias Evangélicas.

9:15 Escuela Dominical.

11:00 Celebración de la Santa Cena.

12:00 Clausura de la Convención.

Rafael Ocasio— Pres.
Apolonio Melecio— Sec.

GUAYNABO, P. R.

Campaña Evangelística: Con motivo de la celebración del Aniversario de nuestra Iglesia, se celebró una campaña evangelística que resultó un éxito para la gloria de Dios. Se inició con una serie de servicios en los distintos campos en que nos prestaron su cooperación los siguientes jóvenes seminaristas: J. C. Flores, Julio Rivera, Filomeno Carrión y Domingo Rodríguez. Mensajes de puro sabor evangélico fueron los expuestos por estos jóvenes. Estuvimos en el templo la última semana donde los Rdos. Apolonio Melesio, Juan Rosa Alvarez y José Bonilla presentaron al pueblo la palabra de Dios. Un mitín en la plaza pública fué la culminación de ésta campaña. Allí el Rdo. Carmelo Alvarez Pérez estuvo a la altura de su capacidad evangélica explicando al pueblo lo que significa ser cristiano.

Noche de gozo fué la del Aniversario. Se hallaron presentes los Rdos. Estaban Hernández, I. Díaz López y Joaquín Vargas, acompañados de sus respectivas esposas. Terminó nuestra campaña con un mensaje que satisfizo nuestras necesidades espirituales, presentado por el joven dominicano Rdo. Juan Lajara. Nuestras más sentidas gracias a todos estos hombres de Dios que cooperaron con nosotros y que la gloria sea para nuestro Señor Jesu-Cristo.

Navidad: Celebramos la Navidad presentando al pueblo el drama intitulado "LOS QUE MORAN EN TINIEBLAS". Fué un éxito completo por lo que felicitamos a nuestros jóvenes y damos las gracias a la señora Marta H. S. de Martínez, esposa de nuestro amado Pastor; pues a su hábil dirección se debió el triunfo alcanzado.

Nacimientos: Han nacido varios niñitos en éstos días. Efraín es el primogénito de nuestros hermanos Ruperto Rodríguez y Nicolasa Alam. Hay también dos niñitas encantadoras. Migdalia les nació a Carmen Rodríguez y a Alfredo González. Ana Elisa es la primera hijita de Benito Laborde y Albertina Solís. Nuestra más cordial bienvenida a éstos muchachitos queridos. Pedimos que se le-

vanten como Jesús: En gracia y en sabiduría.

Muerte: Después de una prolongada enfermedad falleció el día 2 de enero el joven Gregorio Gonzáles. Después de un corto servicio en el hogar, su cadáver fué llevado al templo, oficiando en los funerales nuestro Pastor; participando en el mismo los Rdos. Esteban Hernández y Carmelo Alvarez Pérez. También pasó a mejor vida el señor Benito Urbina, padre amantísimo de nuestro hermano Salvador Urbina. La Iglesia le extiende sus sentimientos de condolencia a éstas familias atribuladas y les exhorta a continuar confiando en el Señor.

C. S de S.,
Sec. Corresponsal.

INFORMACION PRESBITERIANA

REUNION DEL PRESBITERIO

La nonagésima reunión del Presbiterio de Puerto Rico tuvo lugar en la Tercera Iglesia Presbiteriana de Mayagüez durante los días 13 al 17 del presente mes de enero.

Asistieron a esta asamblea todos los ministros presbiterianos en Puerto Rico y un anciano gobernante por cada una de las 49 iglesias presbiterianas en la Isla. También asistieron delegados fraternales de otras denominaciones evangélicas.

El Ejecutivo del Presbiterio para el año 1948 es el siguiente: Rdo. Luís Nieves, moderador; Rdo. Erasmo Seda, secretario permanente; Rdo. Ramón Olivo Robles, tesorero; y secretario de actas, Rdo. Samuel Corchado.

Conforme a ley presbiteriana, se nombraron los miembros del Concilio General y de los Comités Permanentes.

Rindieron informe al Presbiterio las siguientes asociaciones o instituciones presbiterianas: Damas, Jóvenes, Ancianos, Escuelas Bíblicas, Mayagüez y Aguadilla "Neighborhood Houses', Escuela Superior de Lajas, Instituto Politécnico, Hospital Presbiteriano, Unidad del Guacio, y las Juntas de Misiones Nacionales, Extranjeras, Educación Cristiana, Pensiones. También rindieron informes las instituciones y asociaciones sostenidas en parte por la Misión Presbiteriana. Estas son: Instituciones Insulares, Fraternidad Evangélica Universitaria, Liga de Temperancia, Sociedad Bíblica Americana, Puerto Rico Evangélico, Asociación de Iglesias Evangélicas de Puerto Rico y Seminario Evangélico.

Los informes del Concilio General y de los Comités Permanentes fueron aprobados. Sólo se hicieron aclaraciones y enmiendas en algunos casos.

El Comité de Acción Social presentó dos recomendaciones y fueron aprobadas por unanimidad. Estas son: Respaldar al gobierno de Puerto Rico o a cualquiera otras instituciones que promueva el bienestar y la felicidad de los puertorriqueños en la ciudad de Nueva York. Y hacer saber a los evangélicos y al pueblo en general, que los acuerdos anteriores en cuanto a defensa y sostenimiento de la escuela laica, están en toda su fuerza y vigor.

La sesión de negocios estuvo combinada con la parte espiritual. Esta, se realizó a través de devocionales, conferencias, estudios bíblicos, sermones, himnos y canciones espirituales, y oraciones espontáneas.

En todas las deliberaciones y en todos los ejercicios espirituales reinó la fraternidad cristiana y la libre expresión del pensamiento.

La próxima reunión del Presbiterio, en la primera quincena de enero de 1949, será en la Iglesia Presbiteriana del Higüey, Aguadilla,P. R.

Trasladados: Rdo. Felipe Toro Quiñones para Lares, Rdo. Alvaro Morales para Cabo Rojo, Rdo. Secundino Elba para Montclair, Isabela, y Rdo. Carlos Rosa Guzmán para Quebradillas.

B. Badillo Bello
Comité Publicidad.

Iglesia Presbiteriana de Manhattan
Calle 172 y Ave. Audubon, N. Y.

Nos complace comunicarle por medio de estas cuartillas que desde enero primero de 1948 comenzamos en la ciudad de Nueva York lo que en término de tres meses será: "La Iglesia Presbiteriana de Manhattan". Esperamos comenzar con cien miembros activos.

Nos reunimos en un hermoso templo sito en la calle 172 y Avenida Audubon cerca del Hospital Presbiteriano y que se llama "United Presbyterian Church."

En vista del grueso número de presbiterianos que hay y que continuan llegando a Nueva York. En vista de que muchos llegan desorientados y no logran unirse a Iglesia alguna prdiéndose para el evangelio. En vista de que otros por no encontrar su propia Iglesia se anulan o abrazan otra denominación cualquiera, nosotros hemos creído seriamente, por voluntad de Dios, establecer una Iglesia Presbiteriana que venga a ser como el cuartel general de los presbiterianos que nos llegan de Latinoamérica y especialmente de Puerto Rico.

Le suplicamos pues la cooperación de su iglesia:

I. Orando por el éxito de este proyecto.

II. Enviando direcciones de hermanos presbiterianos en Nueva York.

III. Dándoles nuestra direccción a los hermanos que vienen a Nueva York.

IV. Si algunos hermanos vienen para Brooklyn sería bueno que los dirigieran a la Iglesia Presbiteriana de Brooklyn: 172 South 9.

Fraternalmente,

El Consistorio de la Iglesia:

Petra Valentín, Juan Vega López, Juan Labiosa, Carmelo Burgos, Ramón Ruíz, Eliud Pizarro, Josefita Mundo, Estelia Ramírez, Rafael Rosas, Consuelo Vélez, Rdo. Herminio L. Pérez.

INFORMACION IGLESIA EVANGELICA UNIDA

PONCE—Calle Marina.

Esfuerzo Cristiano. Nuestra sociedad de Esfuerzo Cristiano ha estado últimamente muy activa. Recientemente nos reunimos para nombrar la nueva directiva que ha de regir los destinos de ésta durante el primer semestre de 1948 quedando integrada de la siguiente manera: Presidente Sr. Carlos Rivera, Vice-presidente Sr. Bolivar Pagán Torres, Secretaria; Srta. Luz M. Colón, Tesorero; Emiliano Castagnet, Corresponsal; Sr. Israel Bracer, Vocales; Srta. Noemi Paradizo y Sr. Carlos M. Colón.

Esta directiva fué instalada en un servicio de consagración en el cual tomaron parte nuestro pastor Rdo. Domingo Franceschi y el Rdo. Jorge N. Cintrón.

Las Srtas. Beatriz Morris, Angélica Rodríguez y Julia E. Ortiz fueron nombradas por el presidente para pre-

sidir los comités de Programa, Miembros y Social respectivamente.

La directiva así como los comités nombrados se proponen llevar a cabo un extenso y variado programa de actividades durante este año de 1948.

Bolivar P. Torres.

INFORMACION PRIMERA IGLESIA BAUTISTA DE HABLA ESPAÑOLA DE NUEVA YORK.

La iglesia ha entrado en el nuevo año llena de regocijo y entusiasmo. El año 1947 fué una oportunidad para demostrarse la consistencia espiritual de esta iglesia. Tanto nuestro pastor, el Rdo. H. .Cotto Reyes, como nuestra misionera, la señorita Alma B. Clfford, han estado enfermos durante una gran parte del año. La iglesia ha mantenido su programa de actividades con la cooperación de los hermanos y de nuestro pastor ayudante, el Rdo. A. Cotto Thorner. La vida espiritual de nuestra iglesia se manifiesta en el buen espíritu que predomina en nuestros servicios. Durante el año 1947 recibimos un considerable número de nuevos miembros por bautismo, cartas y experiencia.

Los programas de Navidad este año resultaron muy bellos e inspiradores. Es costumbre en esta iglesia celebrar un programa de los niños y otro de los mayores. El programa de los niños se celebró el 22 de diciembre y el programa de la iglesia el domingo 28. Ambos programas fueron preparados por nuestro Comité de Programas y dirigidos por los hermanos Pedro Juan y Carmelita Atilano. Un buen número de hermanos, jóvenes y señoritas tomaron parte en la presentación del bello drama de Navidad "Cristo invita las Naciones a la Paz."

En la sesión de negocios correspondiente a diciembre la iglesia nombró su nueva oficialidad para el año 1948. La hermana Carmelita Atilano fué reelecta secretaria de la iglesia y el hermano Lizbeth E. Faría fué nombrado Superintendente de nuestra Escuela Bíblica. Fueron nombrados los hermanos que componen los comités de: Cooperación Pastoral, Ornato, Acomodadores, Programas, Actividades Sociales, Misiones, Evangelismo, Delegados a la Southern New York Baptist Association, Representante el Concilio de Ordenaciones, Comité de Comunión y Pianista.

El servicio del 31 de diciembre a las 11 de la noche resultó este año uno de los más bellos que esta ocasión hemos celebrado en esta iglesia. Nuestro pastor, Rdo. H. Cotto Reyes, aunque todavía no esta del todo restablecido, nos trajo el mensaje de la noche. La congregación fué mas numerosa que en cualquiera de nuestros servicios anteriores.

El día 14 de enero, a las cinco de la tarde, se unieron en matrimonio en nuestro templo, los estimados hermanos el joven Jorge Rosario y la señorita Panchita Collazo. Ambos son muy estimados entre nosotros y les deseamos muchas felicidades.

Las señoritas Hilda Bernier y Angelita Pabón regalaron un botiquín de primera ayuda a nuestra iglesia, regalo que apreciamos mucho y por el que les expresamos nuestra gratitud.

Estamos llenos de gratitud al Señor por la mejora en la salud de nuestro pastor. El ha tenido un año de duras pruebas, pero se ha mantenido firme y triunfante en su fe, lo que ha sido una inspiración para nosotros. Aunque todavía no restablecido del todos, los domingos por la mañana nos predica sermones que inspiran a los cristianos a vivir más cerca del Señor y levantan a los pecadores a confesar al Señor como Salvador personal. Recientemente hizo profesión de fe en nuestra iglesia la Licenciada Herminia Thormes y su hijo Guillermo.

Vicente Rangel,
Corresponsal de la Iglesia.

EXPRESIONES DE GRATITUD

Deseo expresar mi mas profundo agradecimiento por la contribución de las Iglesias Evangélicas Unidas y sus pastores y lasicos, que dando muestras de un gran espíritu de caridad cristiana contribuyeron para pagar la deuda de mi hogar.

De igual manera quiero hacer llegar al Dr. C. I. Molher mi agradecimiento por la bondadosa y desinteresada cooperación que me brindara en este asunto.

A todos le viviré eternamente agradecido y quiera el Señor tan noble gesto reciba merecida recompensa a través de ricas bendiciones celestiales.

Rdo. Gabino Robles,
Ministro Jubilado.

El Rdo. Jorge Richardson, Ministro de la Primera Iglesia Metodista de Ponce expresa su más profundo agradecimiento a todas las personas que por carta y personalmente expresaron su condolencia con motivo de la muerte de su querido hijo Benjamín, acaecida recientemente.

Para todos muchas gracias.

El Rdo. Roberto Navarro, pastor de la Iglesia Bautista en la Playa de Ponce y quien ya ha reanudado sus labores ministeriales quiere expresar su más profundo agradecimiento a todos aquellos compañeros, amigos e instituciones que expresaron sus simpatías con motivo de su reciente enfermedad.

(Viene de la página 7)

cuot apara los gastos generales.

Se espera qu asistirán unos 100 delegados de todos los países hispanos y además delegados fraternales de todas los organizaciones evangélicas mundiales de carácter ecuménico. Si por alguna razón no pudiese celebrarse la conferencia en Buenos Aires, el Comité Organizador considerará a Puerto Rico como sede de la misma, si es que la Asociacicón de Iglesias Evangélicas de Puerto Rico está en condiciones de auspiciarla.

El entusiasmo prevaleciente entre los delegados Latinoamericanos al Congreso de Whitby indica que la Conferencia de Buenos Aires será un gran éxito y un paso más hacia la unidad evangélica continental. Ya han comenzado las consultas entre los Concilios Nacionales en cuanto a las ponencias. Puerto Rico y Cuba tienen a su cargo la ponencia más importante de la Conferencia, ya que el tema "Prioridades en la Acción" tiende a ser un resúmen de todos los acuerdos y el plan de acción que debe seguirse después de Buenos Aires. Puerto Rico tiene derecho a enviar 5 delegados oficiales, los cuales deberán ser nombrados

Alumnos de la Escuela Bíblica que la Iglesia Metodista de Ponce sostiene en la Barriada Baldorioty de esta ciudad. La escuela se reúne en el hogar de la Sra. Josefina de Alcázar, bajo la dirección del Sr. Julio Rodríguez.

nombrados por la Asociación de Iglesias Evangélicas. A pesar de que a principios de 1949, Puerto Rico celebrará el cincuentenario de lo Obra Evangélica, no hay duda que la representación puertorriqueña estará presente en Buenos Aires para aportar su cooperación al éxito de la conferencia.

(Viene de la página 8)

sepulcro e infierno no pueden ser sinónimos?

De modo parecido, en la Epístola a los Colosenses, dice el autor en el Cap. III: "Si habéis pues resucitado con Cristo, buscad las cosas de arriba, donde está Cristo sentado a la diestra de Dios. Porque muertos sois, y vuestra vida está escondida con Cristo en Dios." Esta frase nos recuerda aquélla otra del mismo autor: "No vivo yo, vive Cristo en mí." Espiritualmente el cristiano como ser natural, está ya muerto, puesto que para poder experimentar la dinámica renovadora del poder de Dios, tiene que ser en sus manos, según la famosa frase de Ignacio de Loyola, como un cayado que no tiene vida. Sin embargo, una más alta vida está escondida en Cristo, y cuando Cristo, se manifiesta, esa nueva vida también se revela con gloria. ¿No resulta clarísimo, paciente lector, que una vida resucitada, escondida con Cristo en Dios, no pueda ya descender al infierno? Sin embargo, algún día ese cristiano ha de morir, y no en sentido espiritual, sino biológico. Su cuerpo descenderá al sepulcro, pero no al infierno. Y ese sepulcro urna de esos despojos, es para el cristiano solamente un recordatorio: lo que se ha sembrado en corrupción, se levantará con gloria. Para el cristiano, el Infierno es una imagen del esfuerzo negador, de Satanás; el sepulcro, una cifra de la esperanza depositada en Dios. Negatividad y esperanza no pueden ser sinónimos.

(Viene de la página 9)

Cual tronco seco que en primavera
Vuelve a echar hojas y a florecer.

De lo más que nos impresiona en espíritu cristiano de nuestra mística boricua es la sensación de seguridad que hay en su alma. No es cosa fugaz que hoy se siente y mañana desaparece como la bruma. Es la sensación de una amistad constante e inquebrantable.

Tengo un amigo tan dulce y tan bueno
Que en todas mis penas es mi consuelo.
Al verme sufriendo se acerca, y sereno
Me dice: No sufras que yo por ti velo.

Doña Vicenta Charriez de Villaronga, venerable anciana puertorriqueña, columna de la iglesia de Cristo, ha hecho una feliz contribución a nuestra poesía y a nuestra cultura. Y nos ha acercado a Dios con sus versos sinceros. Flores Místicas es obra de alturas, forjada en el taller de la vida dura, sencilla en la forma y honda en sus implicasiones. Agradecemos el ejemplar que con gentil dedicatoria ha llegado a nuestras manos, y elevamos una plegaria para que del modo que hemos sido inspirados con estos versos místicos, puedan otros lectores contemplar también la gloria y la justicia de Dios.

Naturola
ES MEJOR
MARCA REGISTRADA

UN BUEN SIROP PARA UN BUEN REFRESCO.
PARA TODOS LOS GUSTOS, A CUALQUIER HORA

Fabricante: LUIS V. PINO
Calle 11 número 604 — Teléfono 2-4081, Bo. Obrero, Santurce, Puerto Rico

ESCUELA BIBLICA

Por el Rdo. J. A. Luciano, Redactor.

Lección para el 15 de febrero de 1948.

Tema: El Poder del Espíritu Santo. Juan 14:25-26; Hechos 2:1-4; 4:31b. Gálatas 5:22-26.

Lectura Devocional: Efesios 6:10-20.

Texto Aureo: Mas recibiréis la virtud del Espíritu Santo que vendrá sobre vosotros. Hechos 1:8.

Lugares: El Aposento Alto en Jerusalem; en las calles de Jerusalem y en los hogares de algunos cristianos. La carta a los Gálatas fué escrita por Pablo desde Corinto o Efeso.

INTRODUCCION

En las dos pasadas lecciones estudiamos acerca de Dios el Padre y Dios el Hijo; el Dios que nosotros conocemos a través de sus obras gloriosas y el Dios encarnado que sirvió de puente entre el pecador y Dios el padre. La lección para este domingo es acerca de Dios, el Espíritu Santo, consolador y sostenedor de los creyentes y quien fuera prometido por Jesús antes de su muerte, que había de venir para dar poder a la iglesia y de cuyo poder dan testimonio las obras maravillosas realizadas por los apóstoles.

BOSQUEJO

I. La promesa del Espíritu Santo. Juan 14:25-26.

1. Jesús se reafirma en las cosas de antes había hablado con sus discípulos. 2. Jesús promete la venida del Espíritu Santo el cual les corroboraría de todo cuanto El les enseñara.

II. Cumplimiento de la promesa de Jesús. Hechos 2:1-4.

1. La promesa de Cristo se cumple con la venida del Espíritu Santo el día de Pentecostés. 2. Como se manifestó el Espíritu Santo. Hechos 2:3-4.

II. Fidelidad a la dirección del Espíritu Santo. Hechos 4:31b. 1. "Hablaron la Palabra de Dios con confianza."

IV. Una vida llena del Espíritu. Gálatas 5:22-26.

1. Los frutos del Espíritu: caridad, gozo, paz, tolerancia, benignidad, bondad, fe, mansedumbre, templanza. vss. 22-23. 2. Para producir los frutos del Espíritu es menester que andemos en el Espíritu. vss. 24-26.

APLICACION

La iglesia cristiana cree en el Espíritu Santo como la tercera persona de la Trinidad y que está siempre presente en la iglesia y su labor es la de convencer al mundo de sus pecados, regenerando a los que se arrepienten y santificándolos y guiándoles a toda verdad.

Lección para el 22 de febrero de 1948.

Tema: El Compañerismo de los Creyentes Cristianos. Hechos 2:37-47.

Lectura Devocional: Efesios 4:1-6; 11-13.

Texto Aureo: Un cuerpo y un espíritu; como sois también llamados a una misma esperanza de vuestra vocación: Un Señor, una fe, un bautismo, un Dios y Padre de todos, el cual es sobre todas las cosas, y en todos vosotros. Efesios 4:-6.

Tiempo: El Pentecostés fué en el año 30 y la carta a los Efesios fué escrita por San Pablo desde Roma en el año 64.

INTRODUCCION

Es el propósito de esta lección hacernos comprender el significado y la importancia de la iglesia como agente de Dios usa para la evangelización del mundo. Fué el propósito de Dios el llamar aparte y organizar en una comunión a los que creyeran en El aceptando el sacrificio realizado por su Hijo, para facilitar la difusión de su mensaje por el mundo. La organización de la iglesia forma parte de las doctrinas principales de nuestra religión.

BOSQUEJO

I. Compañerismo y Unidad en la Iglesia de Jerusalem. Hechos 2:37-47.

1. Una verdad convincente. vs. 38-40. a. Reconocimiento y arrepentimiento de los pecados cometidos. b. El Bautismo de agua y del Espíritu Santo.

2. Una iglesia según los planes de Dios. vss. 41-47. a. Fidelidad a las enseñanzas de los apóstoles. b. Compañerismo cristiano. c. La Santa Cena. d. Todas las cosas les eran comunes. e. Resultados: Crecimiento.

II. Naturaleza de la Iglesia. Efesios 4:1-6.

1. La Iglesia de Cristo debe ser una. 2. La intolerancia es la causa de las divisiones dentro de la iglesia cristiana. Aplíquese los vss. 1,2. 3. Nuestra religión se caracteriza por su unidad: Un Señor, una fe, un bautismo.

Lección para el 29 de febrero de 1948.

Tema: La Misión Mundial de la Iglesia. Romanos 10:8-15; Efesios 3: 8-12.

Lectura Devocional: Romanos 10: 8-15.

Texto Aureo: ¡Cuan hermosos son sobre los montes los pies del que trae alegres nuevas, del que publica la paz, del que trae nuevas del bien, del que publica salud, del que dice a Sion: tu Dios Reina!

Tiempo y Lugares: La carta a los Romanos fué escrita por San Pablo desde Corinto por el año 60 y la carta a los Efesios desde Roma por el año 64.

INTRODUCCION

"La Iglesia de Cristo es un cuerpo de creyentes en Jesucristo, bautizados, unidos en la fe, en compañerismo y en el fomento del evangelio." (Dargan) La misión mundial de la iglesia la encontramos en las palabras de Cristo, "Id por todo el mundo, y predicad el evangelio a toda criatura. El que creyere y fuere bautizado será salvo; mas el que no creyere, será condenado." Morcos 16: 15-16.

BOSQUEJO

I. Un Mensaje para todo el Mundo. Romanos 10:8-15.

1. La fe del evangelio es mensaje de la iglesia para el mundo. "La palabra está cercana" vs. 8. 2: El centro del mensaje: Cristo. vs. 9-10. 3. Para quien es el mensaje: Para todos. vs. 11-13.

II. Objetivo de la Fe Cristiana. Efesios 3:8-12.

1. Pablo, ejemplo de lo que es un predicador o testigo de Cristo: siendo judío fué escogido para predicar a los gentiles. 2. Pablo nos enseña que el evangelio es para: ser predicado. a. A todas las gentes vss. 8,9. b. A los seres celestiales. vs. 10. c. Que así lo determinó Dios para que entremos en los cielos. 11, 12.

SUMARIO

EDITORIALES

El Estado y la Familia.
—por el Dr. Roy L. Smith.

Un Sueño—Un Símbolo.
por Vicente Mendoza.

Si te Casas con un Católico Romano.

El Hogar Puertorriqueño en Peligro de Naufragio.
—por José A. Roméu.

La Fe que se Atreve a Creer.
—por el Rdo. H. Cotto Reyes.

El Amor de Dios.
—por el Rdo. Miguel Limardo.

Secciones Permanentes

Síntesis
Antena Evangélica
Comentarios, por J. N. C.
Ultimas Noticias
Sermones Breves
Así Opina
Cartas del Lector
Caballeros Evangélicos
Escuela Bíblica
Información Evangélica
Portada: Una vista de las playas de Santa Isabel.

Paisajes de Nuestra Tierra

Playas de Jauca, Santa Isabel, Puerto R

Año XXXVI Ponce, Puerto Rico, 25 de febrero de 1948. Número

Lo Máximo en lo Mínimo

SINTESIS

Por W. Fred Santiago

El Congreso de la Juventud Evangélica

En días pasados tuvo lugar en los terrenos de Mc Lean la celebración del 4° Congreso de nuestra Juventud. Nuestro Congreso, que nuevamente vuelve por sus caminos. Caminos de luz y de timbre glorioso en nuestras luchas. Allí nos dimos cita más de 50 jóvenes, todos ocupados y preocupados por las cosas del Reino y la participación en el mismo de las fuerzas juveniles. Los que allí estuvimos podemos decir que nuestra Juventud camina a pasos de gigante y todos con una sola consigna "En Sus Pasos." Y así fué. Todos salimos de allí con nuestra mirada fija en el Maestro y sus postulados, para caminar en Sus Pasos. ¿Quién no ha de recordar las palabras de la ponencia del **Rdo. F. Santana?**

La directiva que tendrá sobre sus hombros la mecánica de nuestro Congreso es como sigue: Pres. José D. Camacho, Vicepresidente, Angel Luis Jaime; Secretario Ejecutivo, José Aulet; Secretario de Actas, Víctor M. Gaud y Tesorero, José David Rodríguez.

El Congreso se reunirá nuevamente en noviembre del presente año y en la Capital. Allá iremos todos en caravana de júbilo y en unidad de propósitos.

Todos recordamos la noche en que recibimos de labios del Rdo. Samuel J. Vélez sus impresiones de Oslo. Experiencias que nos movieron a todos a una mejor acción. Recordamos la película sobre esa Conferencia celebrada en Oslo, que allí exhibieron, y vimos al Rdo. F. Montalvo cómo se las desenvolvía como operador de cine. A la verdad que no lo hizo mal.

Los que no fueron, sin lugar a dudas se perdieron una magnífica reunión y un Magno Congreso. Sólo les resta recompensar en algo asistiendo al próximo que será en el mes de noviembre y en San Juan.

* * *

Las Bodas de Nuestro Director

El día 14 de los corrientes, Día de los Enamorados, subió al altar inefable del matrimonio nuestro Director Rdo. J. N. Cintrón y su simpática novia, hoy esposa, la gentil damita Emma Vargas. Salve a los novios, que felices han de ser. Desde este rincón saludamos a la Directora que llega, o mejor como la llamara el Rdo. A. Díaz Morales en tarjetica que tenemos a mano, Super Directora.

La boda se llevó a cabo en la Capilla del Seminario Evangélico de Río Piedras. Los oficiantes fueron los Rdos. E. Bibiloni, R. Morales, D. Marrero, y yo, el que escribe, amigos no me podía quedar atrás en tratándose de JNC.

Muy lucidas y dentro de un ambiente estudiantil, ministerial y evangélico. Comentaba el Lcdo. H. Marcano. "Por fin... han caído los valientes"..... Otro comentaba cuando le entregaron la capa que decía: "Abre este cono y encontrarás un corazón, abre este corazón y encontrarás que JNC y EV se casaron." Nuestro amigo decía "Abre este corazón y encontrarás que una suscripción de PRE cuesta un dólar.

Terminadas las ceremonias Doña Teresa y don José hicieron gala de múltiples obsequios de los que supo dar buena cuenta HM, DMN y RGS.

* * *

Noticias Sueltas.....

Juan Lajara está trabajando en la Academia Bautista de Barranquitas.—Antonio Rivera (Nin) se matrimonió el día 7 de los corrientes en Yauco, y fijó su residencia en Santurce.—"La Voz Evangélica" es el nuevo colega que sale a la arena y es órgano de la Iglesia Presbiteriana, siendo su Director el Rdo. M. A. Valentine.—El día 27 de los corrientes se celebrará en la Iglesia Presbiteriana de Santurce un servicio llamado "Una Noche Dominicana" en honor a Santo Domingo.

ANTENA EVANGELICA

Domingo

WIBS—7:30 A. M.—Evangélica Unida. Directora: Srta. A. Bibiloni, San Juan.

8:00 A. M. Marcha de la Fe. Director, Rdo. J. R. Lebrón Velázquez, San Juan.

8:30 A. M. Alianza Cristiana. Director, A. J. Sánchez. S. Juan.

WPBP—8:30 A. M.—Igl. Presbiteriana-Marina. Director, Rdo. V. Colón, Mayaguez.

WPRA—8:30 A. M.—Presbiterio de Puerto Rico (Quincenalmente). Director, Rdo. A. L. Toro, Mayaguez.

WAPA—9:00 A. M. A Solas Con Jesús. Director, R. Torres. S. J.

WENA—9:00 A. M. Iglesia Discípulos de Cristo. Director, Rdo. J. Vargas Mejías. 1500 Kc. Bayamón.

WKVM—9:00 A. M.—Momentos de Gracia. Iglesias Evangélicas. Rdos. G. Sánchez, M. Amalbert, B. Badillo. Arecibo, 1230 Kc.

WMDD—5:30 P. M.—Evangélica Unida. Director. Rdo. M. G. Mattos. Fajardo.

Miércoles

WPRP—3:30 P. M.—Hora Evangélica. Directores, Jorge N. Cintrón y William F. Santiago, Ponce.

Jueves

WKVM—8:30 A. M.—La Voz de la Iglesia Presbiteriana. Director, Rdo. B. Badillo, Arecibo.

WPAB—3:30 P. M.—Iglesia Menonica. Director, Rdo. Hershey, Ponce.

Viernes

WPRA—8:15 A. M.—Igl. Presbiteriana. Director, Rdo. L. A. Toro. Mayaguez Arriba.

WKVM—8:30 A. M.—Iglesias Evangélicas de Arecibo. Momentos de Gracia con Jesús.

WRIA—4:00 P. M.—Hora Evangélica. Caguas.

Sábado

WKJM—8:30 A. M. Arecibo.—Discípulos de Cristo de Manatí.

WIAC—2:00 P. M. Noticiero Nazareno. Director, Rdo. J. R. Lebrón Velázquez, San Juan.

PUERTO RICO EVANGELICO

DIRECTOR
Jorge N. Cintrón

ADMINISTRADOR
Israel Bracer

Pres. Junta de Publicación:
Dr. Florencio Sáez.

⌘

Redactores: Samuel J. Vélez, Julia Torres, Antonio Luciano, José D. Camacho, Santiago Alvarado, N. Briones Cruz, V. Colón Bonet, William F. Santiago, Angel M. Mergal, Margaret de Webber, Domingo I. Rosado, B. Santana.

⌘

Jefe de Talleres: V. Paradizo.
Prensistas: E. Visot, H. Ocasio.
Moldista: Wilfrido Jiménez.
Aprendiz, Angel Rivera.
Ujier: Alejandro Santiago.

⌘

Puerto Rico Evangélico es el órgano oficial de las denominaciones evangélicas: Bautista, Discípulos de Cristo, Metodista, Presbiteriana, Evangélica Unida de P. R. Se publica quincenalmente en los Talleres Puerto Rico Evangélico Inc. Admitido como correspondencia de segunda clase en las oficinas del correo de Ponce, P. R., el día 10 de julio de 1912, de acuerdo con la ley del 8 de marzo de 1879. Acogido a la tarifa especial de franqueo provista en la sección 1108 de la ley 8 de octubre de 1917. Afiliado a la Asociación de Iglesias Evangélicas de Puerto Rico.

⌘

Precio de Suscripción: Dentro de la Unión Postal, $1.00 al año. En los demás países, $1.50 al año. Pago Adelantado.

Toda la correspondencia relacionada con colaboraciones, noticias, secciones, será enviada al Director de la revista.

⌘

La correspondencia relacionada con suscripciones, anuncios, fotograbados, impresos y librería será dirigida al Administrador.

⌘

Oficinas de la Dirección, Administración y Talleres Tipográficos radicadas en el edificio "Puerto Rico Evangélico", calle Comercio 89, altos. Apartado de Correos 1707, Teléfono 723, Ponce, P. R.

Año XXXVI Núm. 1,007.

El Estado y la Familia

Por Roy L. Smith, Director del semanario "Christian Advocate".

N. de R.—Con motivo de la visita del Dr. Roy L. Smith, director del semanahio "Christian Advocate", órgano oficial de la Iglesia Metodista en EE. UU. nos honramos en publicar en el espacio que corresponde a nuestra sección editorial un artículo de tan distinguido periodista evangélico: El Estado y la Iglesia. Agradecemos la traducción al ministro presbiteriano Rdo. Samuel Corchado Ortega.

"Puerto Rico Evangélico" saluda al Dr. Roy L. Smith y aprovecha la ocasión para expresarle el agradecimiento de nuestros lectores por sus Lecciones de Eficiencia Espiritual que eventualmente publicamos en estas páginas.

Es probablemente cierto que hay más confusión en cuanto al significado exacto de la doctrina "separación de iglesia y estado" que en cuanto a cualquier otra doctrina del protestantismo americano; y la relación exacta entre las dos no será totalmente esclarecida hasta que los mismos protestantes mediten sobre el asunto a cabalidad con gran cuidado.

No puede existir una comprensión adecuada de la doctrina que no descanse sobre el conocimiento de la larga batalla por la cual la iglesia se ha emancipado a sí misma de la dominación del estado. Este es un conflicto que ha existido durante siglos en el mundo cristiano, pero el éxito más completo en este asunto ha sido alcanzado en Estados Unidos de América.

Una de las causas principales de la emigración de millares de los primeros colonizadores fué el deseo de vivir en un lugar donde gozasen de libertad religiosa, donde no estuviesen sujetos a impuestos para sostener una iglesia "del estado", la que no gozaba de sus simpatías, y donde pudiesen estar en libertad de evangelizar a favor de sus creencias religiosas, sin intervención alguna de parte del estado.

En las naciones de donde venían existían las llamadas "iglesias del estado." El estado imponía tributos para sostener la "Iglesia establecida", y todos los ciudadanos, sin importar su fe religiosa, eran obligados a pagar estos impuestos. En cambio el estado se reservaba el derecho de nombrar o aprobar los oficiales y administradores de la iglesia. Por este arreglo la iglesia cedería la libertad de conciencia a cambio de la seguridad económica.

Los padres fundadores de los Estados Unidos, por razones tanto políticas como religiosas, fijaron en la constitución de la recién nacida república, la muy sabia provisión de que no habría "iglesia establecida" que fuese sostenida por la nueva nación. Esto significaba que el gobierno no asumía responsabilidad en cuanto a la recaudación de fondos para sostener iglesia alguna; que cualquier iglesia que pudiese financiar sus propios negocios estaba en libertad de hacerlo, y estaría garantizada de que el gobierno no intervendría en su administración interna.

Los mismos padres fundadores también proveyeron en esa constitución de la joven república, medidas que garantizaban a cualquier individuo o grupo, el derecho a criticar los actos oficiales de su gobierno, y la doctrina de "libertad de palabra, prensa y reunión" es uno de los principios más preciados de nuestro credo de fe nacional.

A la iglesia, como a cualquier otro grupo dentro de la nación,

Sigue en la página 7, Col. 3)

COMENTARIOS

El púlpito, la prensa evangélica, la radio, y toda agencia de propaganda o publicidad que la iglesia deposite en manos de sus líderes deben usarse para los fines de evangelización. Jesús realizaba milagros que podían dotarle de una gran publicidad personal, sin embargo la transfería al servicio del Reino. Cada uno de nosotros, ministros y laicos, debe cumplir su ministerio, en la medida de su capacidad y talento, con sentido de abandono hacia los reconocimientos y los elogios. Lo importante es predicar vitalmente el mensaje del Evangelio y no predicarnos a nosotros mismos.

* * *

En muchos actos evangélicos a los cuales se ha invitado a los ministros visitantes a subir al altar o a la plataforma hemos observado como algunos acostumbran hablar incesantemente mientras se dirigen a los oficios devocionales o cuando se está predicando. ¿Cómo podemos esperar mejor comportamiento de los laicos?

* * *

La ayuda financiera que ofrecen las juntas misioneras para la obra evangélica en Puerto Rico no debe afectar las ideas en torno al status político de nuestro país. Cuando los hermanos norteamericanos piensan en el servicio misionero no exigen compromisos ideológicos ni renunciaciones. Sería desgraciado invocar la ayuda misionera a favor de cualquier status político. Eso es hacer política con dinero que es para la evangelización, en cualquier lugar del mundo donde haya la necesidad misionera.

* * *

En varias convenciones hemos recogido una sensación de inquietud por la escacés de jóvenes que desean prepararse para el ministerio evangélico. Sin prescindir del reconocimiento del sentido sacrificial implícito en la vocación ministerial, debemos hacer un estudio de los salarios de los ministros, las misioneras, los profesores de seminario y de todo el personal de las instituciones evangélicas. Nos parece que en algunas ocasiones se presiona exagerada e injustamente sobre la capacidad de sacrificio de un obrero.

Recientemente la revista Christian Century editorializaba sobre el peligro que ofrecía para la vocación ministerial la seguridad de una jubilación plácida, procedida de una serie de comodidades. Comprendemos que la situación que enfocaba aquel editorialista no es típica del ministerio en los Estados Unidos. Pero nos llamaba la atención su crudo contraste con la situación del ministerio evangélico en Puerto Rico, donde con raras excepciones, carece de una garantía, de un seguro, una pensión, para pasar los últimos años de su vida.

En nuestras congregaciones hay jóvenes dispuestos a ingresar de buena fe en el ministerio, para dedicar sus vidas al servicio cristiano. Si se ha de esperar de ellos que ofrezcan TODO su tiempo a la iglesia, debe ofrecérsele un salario que sea suficiente para vivir TODO el tiempo. De lo contrario, nadie se queje de los "part-time pastors" ni de la escacés de obreros.

* * *

Un anciano celador estaba a la puerta de un templo una mañana de domingo. Al llegar el predicador éste fué interrogado de la manera siguiente: ¿Cuál es la última noticia de Dios en esta mañana?.... Con este reto en sus oídos el pastor llegó a su púlpito.

* * *

Recordamos a las sociedades de jóvenes evangélicos del Sur de Puerto Rico, que el 22 de marzo próximo se celebrará en el templo bautista de Yauco la primera Convención del 1948.

Invitamos a los líderes juveniles en las iglesias a que ofrezcan toda su cooperación para que la Convención en Yauco resulte un éxito como lo fué la de Villalba.

SERMONES BREVES

R. L. S.

Ninguna persona está dando lo mejor de su ser hasta que por lo menos ha aprendido a trabajar con otras personas.

Es sorprendente lo mucho que Dios puede realizar a través de una persona imperfecta quien ha rendido sus imperfecciones a la disposición de Dios.

Un problema no se ha resuelto porque se haya realizado un estudio acerca del mismo.

Se necesita tanta inteligencia para hacer una pregunta inteligente como para contestarla con inteligencia.

No podemos cambiar la naturaleza ni la realidad del pecado variándole el nombre.

¿Conoce usted alguna persona que se empobreció ofrendando sus diezmos?

Un anuncio no mejora la calidad de un producto. Eso sólo puede hacerlo el fabricante.

Dejadme fijar los titulares en los periódicos de la nación y no importa quien escriba el cuerpo de las noticias.

ASI OPINA: El Profeta Oseas.

Ahora Como Entonces

"Mi pueblo está destruído por falta de conocimiento. Por cuanto tú has rechazado con desprecio el conocimiento de Dios, yo también te rechazaré, para que no seas mi sacerdote; puesto que te has olvidado de la ley de tu Dios, me olvidaré yo también de tus hijos. Según se multiplicaban, pecaron contra mí; yo pues cambiaré su gloria en verguenza.

"Los sacerdotes se ceban en el pecado de mi pueblo y en la iniquidad de éste tienen fija su voluntad. Y sucederá que cual sea el pueblo tal será el sacerdote: visitaré sobre ellos sus caminos y les daré la paga de sus malos hechos. Comerán pues, y no se saciarán; cometerán fornicación y no se aumentaran; por lo mismo que han dejado de hacer caso de Dios.

La fornicación, el vino y el mosto quitan el buen sentido. Mi pueblo pide consejo a su dios de palo, y su vara de adivino les da respuesta porque el espíritu de fornicaciones los ha extraviado y se han apartado idolátricamente de su Dios.

ULTIMAS

El doctor Hugo J. Williams, profesor y ex-presidente del Seminario Evangélico de Puerto realiza a la presente una jira evangelística en un área que comprende 6,000 millas hablando en iglesias, escuelas superiores y colegios en Washington, Idaho, Montana y Oregón. Regresará a la isla en agosto.

La Misión Evangélica Latinoamericana en San José de Costa Rica ha establecido la radioemisora evangélica T. I. F. C.—FARO DEL CARIBE, cuyo lema dice: Iluminando el Sendero de la Vida.

La Iglesia Bautista de Cayey instaló la Tropa de Niños Escuchas número 17 el domingo, 15 de febrero de 1947.

"Beyond Our Concern" es el título de la primera película de propaganda evangélica, producida bajo auspicios protestantes en Hollywood. Dura cuarenta minutos y no se servirá a empresas comerciales.

Míriam Díaz de Lloreda, quien trabaja en la obra misionera presbiteriana en la ciudad de Ibague, Departamento de Tolina, República de Colombia llegó a Puerto Rico el 6 de febrero en avión desde Barranquilla, acompañada de su hijito Guillermo Abelardo. Pasára tres meses en la isla. Bienvenidos.

El Rdo. Gilberto Candelas ha sido nombrado director del mensuario "El Misionero", órgano de la Alianza Cristiana y Misionera, que se imprime en los talleres de PRE. Administrador ha sido nombrado el Rdo. A. Torres. Felicitaciones y mucha paciencia.

El Rdo. Marcos Amalbert Santiago fué nombrado director Interino del Instituto Bíblico de la A. C. y M. Adelante don Marcos.

La emisora cagueña WVJP rindió un homenaje al Rdo. Abelardo Díaz Morales, con motivo de su cumpleaños número 53. Participaron en el acto el profesor David Cruz López y un cuarteto de la Iglesia Bautista.

Visitaron la isla recientemente el Sr. L. E. Mohler profesor y banquero, y su señora esposa. El es hermano del Dr. C. I. Mohler. Residen en Eddyville, Nebraska.

CARTAS DEL LECTOR

Nos Lee Hace Más de Ocho Años

"Deseo que esa tan importante obra que educa religiosamente a tantas personas, por medio de tan importantes lecturas, que traen ricas enseñanzas, pueda seguir adelante.

Yo soy uno que vengo leyendo esa revista hace más de ocho años."

Luis Sepúlveda, Puerto Real, Cabo Rojo, P. R.

* * *

Continúa la Campaña

"Continuamos la campaña a favor de PRE. Si le han sobrado ejemplares del 25 de enero envíeme diez. Pueden anotarme los 25 ejemplares enviados como suscripciones permanentes.

J. Orlandi Bairán, Santurce, Puerto Rico.

* * *

Aumenta de Diecisiete a Cuarenta Suscripciones

"Deseo informarle que en nuestra iglesia nos hallamos en campaña pro PRE. Hemos aumentado de diecisiete a cuarenta suscripciones. Esperamos llegar a las cincuenta antes de Semana Santa.

Angel L. Jaime, Arús, Ponce.

* * *

P. R. E.: Un Aliado en la Lucha Contra el Mal

Agradeceré mucho me envíes tres periódicos más para tres nuevos suscritores. Estoy convencido de que "Puerto Rico Evangélico" es mi aliado en la lucha contra el mal y mi cooperador en la predicación del glorioso Evangelio de nuestro Señor Jesucristo. Estamos en campaña abierta pro nuevos suscritores. El número total que deberemos recibir de ahora en adelante será de 53.

Muy fraternalmente,

Rdo. Félix Encarnación, Pastor Metodista, Comerío.

* * *

Uno que Conoce el Efecto Bienhechor que Causa la Revista P. R. E.

El día 4 de enero tuvo lugar la inauguración de la primera Iglesia Presbiteriana de Manhattan. Al frente de tan prometedora labor se halla el consagrado y dinámico predicador del evangelio, Rdo. Herminio L. Pérez, ayudado por su digna esposa Sra. Leonor de Pérez.

Conocedor, como soy del efecto bienhechor que causa la revista PRE, tanto en la iglesia como en los hogares en particular, no he vacilado en iniciar una campaña para dotar a los miembros de la naciente iglesia de este provechoso quincenario. Como primeros frutos de esta le estoy incluyendo giro postal por valor de $7.00 para siete suscripciones que espero comiencen con la edición correspondiente al 10 de febrero.

Juan Vega López, 1344, Park Ave. N. Y. 29, N. Y.

* * *

Pide 38 Suscripciones para 1948

Sr. Israel Bracer,
Administrador de PRE.
Estimado hermano en la fe de Cristo:

Le estoy enviando un jiro por $20.00 para las suscripciones al periódico que empiezan nuevamente en este mes.

Puede enviar 38 suscripciones por todo el año 1948 y si le es posible mande una o dos más a ver si hay alguien más que quiera suscribirse.

Rdo. José Ferrer Colón, Gurabo, P. R.

UN SUEÑO—UN SIMBOLO

Por Vicente Mendoza.

Fué un sueño nada más, pero un sueño que se convierte en símbolo y en enseñanza.

Después de largas horas de insomnio, estando en este estado de aturdimiento que trae una serie desordenada y desorbitada de figuras, trasgos e imágenes fuera de toda clasificación, al fin la mente cansada se adormeció cayendo en un sueño plácido y tranquilo que, sin embargo, abrió la puerta a la imaginación que nunca, ni de día ni de noche, deja de trabajar.

El sueño nos colocó en un templo; era un gran templo de alto techo artesonado, de muros fuertes y decorados con símbolos que seguían extrañamente combinadas y que en el sueño no tratamos de penetrar ni de explicar. En un ángulo de aquella vasta estructura nos encontramos con alguien que parecía buscar una entrevista, uno de esos incidentes comunes en la vida de los pastores de almas. Al ir al encuentro de la persona con quien íbamos a vernos, y al pasar por un ángulo del templo, un objeto solo llamó nuestra atención por lo que vimos de extraordinario en él: era un piano, uno de esos pianos de concierto, grandes y magnífico en que ejecutan los artistas que algún renombre. El piano, además de ser grande, ostentaba un barniz tan brillante que reflejaba los objetos y las personas, en verdad parecía despedir extraños fulgores de luz. En suma, el piano maravilloso resplandecía admirablemente, lo que acaso despertaba la atención de todos. Al pasar junto a él, no queriendo tocarlo por temor de empañar la tersura y limpieza de su espléndido barniz, nos ocurrió, sin embargo levantar la cubierta del teclado por una mera curiosidad y ¡oh desencanto! el cuerpo interior del piano estaba completamente vacío; hasta se veía tosco y sin labrar, pero no había absolutamente ni una sola cuerda ni la debida estructura interior propia de un piano, viéndose solamente algunas tiras de madera metidas allí al acaso pero nada de un instrumento musical. En el exterior era un piano perfecto y bello; en el interior todo era un vacío inexplicable. ¿Cómo podría ejecutarse en él? ¿Cómo un artista podría arrancar de él alguna música sublime y grandiosa? ¡Imposible! Al exterior era un piano, pero al interior era solamente un cajón vacío.

Despertamos y el sueño se desvaneció, pero la imaginación y el razonamiento siguieron trabajando en nostros. Un piano que no produciría ninguna música. Nada más se trataba de una caja vacía no obstante su apariencia exterior. Un piano simulado; en realidad sólo un cajón. Y al momento pensamos: he aquí el símbolo de muchos cristianos. Al exterior creyentes perfectos; al interior solamente cajas vacías incapaces de producir música alguna, carentes de la estructura interior de un cristiano. Estructuras bellas y ricas en el exterior, pero vacías, toscas e impotentes en el interior.

¿Podrá haber en ellos vida espiritual? ¿Podrá producirse la hermosura y la gloria de la vida en el espíritu en que Dios se manifiesta? ¿Podrá el Divino Artista arrancar de esas vidas sin cordaje y sin estructura espiritual las dulces melodías de una vida espiritual perfecta? ¿Podrán cantar esas almas en las que solamente hay una envoltura pero que se hallan carentes de vida interior? Pianos silenciosos y muertos que nunca producirán música alguna. Instrumentos importantes para producir las dulces melodías divinas que hablan de la fe, del gozo y de la paz, que reproduzcan los cantos de los ángeles y la música armónica del Señor de los cielos. Pianos condenados al silencio eterno. Pianos muertos, sin cordaje, que nunca servirán para acompañar el canto del Himno de Moisés y del Cordero en el cielo.

Hermano cristiano: ¿eres un instrumento completo o eres nada más un piano sin cordaje interior que nunca producirá la divina música del Espíritu?

México, D. F.

SI TE CASAS CON UN CATOLICO ROMANO

Entre los lectores del Christian Herald, como entre evangélicos en general, parece haber cierta confusión con respecto a lo que se implica cuando un evangélico o evangélica piensa casarse con católico romano. Copiamos a continuación, sin comentario alguno, el llamado "Contrato Prenupcial" que tiene que firmar la parte no católica para tal matrimonio mixto.

"Yo, el suscrito, que no soy miembro de la Iglesia Católica, deseando contraer matrimonio con la parte católica cuya firma aparece también en este convenio mutuo, en mi juicio cabal y perfectamente libre, y sólo después de comprender plenamente la importancia de mi acción por medio de la presente entro a formar parte de este convenio mutuo, entendiendo que el cumplimiento de este convenio y las promesas en él contenidas se hacen en relación y consideración al consentimento, matrimonio y cambio consiguiente del estado legal de la parte católica más adelante mencionada, yo, por tanto, por medio de la presente convengo en:

1. Que no intervendré de ningún modo en el libre ejercicio de la religión de la parte católica;

2. Que me adheriré a la doctrina de la indisolubilidad sagrada del vínculo del matrimonio, de manera que no puedo contraer segundas nupcias mientras mi consorte viva, ni siquiera habiéndose obtenido el divorcio civil;

3. Que todos los hijos, varones y hembras, que nazcan de esta unión, serán bautizados y educados únicamente en la fe de la Iglesia Católica Romana, aún sucediéndose la muerte de mi consorte católico. Además, convengo plenamente por este medio, en caso de litigio, en que la custodia de todos los hijos serán cedida a tutores tales que aseguren el fiel cumplimiento de este convenio y promesa, en caso de que yo mismo no pueda cumplirlos.

4. Que observaré vida de casado en conformidad con las enseñanzas de la Iglesia Católica con respecto a la limitación de la natalidad (birth control) cumpliendo a cabalidad con la actitud de la Iglesia Católica en este respecto.

5. Que ninguna otra ceremonia de matrimonio se verificará antes o después de esta ceremonia efectuada por el sacerdote católico.

En testimonio de este convenio, por

(Sigue en la página 14, Col. 3)

EN PELIGRO DE NAUFRAGIO

Por José A. Romeu.

Es cada vez más frecuente en Puerto Rico ver a una pobre mujer con un niño en brazos que sube la escalera de un juzgado. El niño está triste y muestra las señales de una alimentación deficiente. La mujer va mal vestida. Ha hecho un largo viaje para pedir que la Justicia intervenga y su hijo no continúe siendo víctima del desamparo. El padre del niño, de quien se divorció hace algún tiempo, se ha casado nuevamente y tiene la responsabilidad de otro hogar. Hace varios meses que no envía a su hijo la suma prometida al disolverse el vínculo matrimonial.

Casos como éste ocurren a diario en Puerto Rico. Son casos de orfandad moral, en que los hijos sufren las consecuencias del divorcio de los padres.

Son alarmantes las últimas estadísticas publicadas en relación con el divorcio en nuestro país. De acuerdo con las cifras publicadas durante el pasado año fiscal se divorciaron 3,862 parejas matrimoniales. El año anterior se registró otra cifra aún más alta. Las autoridades adelantan que durante el próximo año fiscal probablemente el número de divorcios superará el de los años anteriores.

Más de diez matrimonios quedan disueltos en Puerto Rico cada día, de acuerdo con las estadísticas citadas.

¿Han pensado nuestros sociólogos en los resultados que puede traer esta situación, de continuar tomando incremento los divorcios en Puerto Rico.

La facilidad con que se disuelven uniones conyugales en Puerto Rico nos lleva a la conclusión de que existe una relajación moral en nuestra sociedad. Falta sentido de responsabilidad. No es de otro modo que en un país donde la mayoría de las familias son de escasos recursos se opta, con la facilidad con que se toma una decisión cualquiera, por dejar a los hijos en una situación desfavorable a su desarrollo. Porque son los hijos los que sufren generalmente las consecuencias del divorcio.

Creemos que falta educación en nuestras clases sociales. Falta integración del carácter. Falta sentido de responsabilidad. Por eso es que tanto matrimonio desemboca en el fracaso.

Muchos de esos fracasos lo fueron desde siempre. Es decir, muchos matrimonios obedecieron a móviles que llevaron en sí la razón de su fracaso.

El matrimonio es una unión espiritual. Cuando no lo es deja de ser verdadero matrimonio. De ahí que fracasasen a menudo todos esos matrimonios realizados sin reflexión, sin que exista entre los cónyugues nexo espiritual alguno; matrimonios concertados sin otro móvil que el de una efímera pasión. Tales matrimonios son como esos edificios que se construyen sobre arena.

Para salvar a las nuevas generaciones de ese naufragio que es el divorcio, es necesario cumplir los altos fines de la educación. Es necesario formar caracteres íntegros, ciudadanos plenamente conscientes, con elevados ideales y profunda conciencia social. Si la educación se ha de limitar meramente al almacenamiento de datos o al adiestramiento técnico no está cumpliendo su misión, ya que su principal finalidad debe ser la de preparar a las futuras generaciones para vivir una vida más feliz.

La educación debe hacer de cada individuo un ciudadano útil, responsable, de amplia comprensión humana y capaz de emprender la ardua y noble tarea de educar a los hijos en los más sanos principios morales. Si las relaciones familiares dejan de ser armónicas y los matrimonios se disuelven; si el hogar se destruye y los hijos son víctimas de la orfandad moral y el abandono, la educación ha fracasado en su misión más importante. ¿De qué vale que haya buenos profesionales y eficientes técnicos si se carece de buenos jefes de familia?

Las instituciones docentes están en el deber de ayudar a resolver este problema. Contamos con muchos medios de realizar verdadera labor educativa. La Prensa, que se ha ocupado de este asunto, puede continuar haciendo mucho más todavía. La radio podría realizar muchísimo si sus dirigentes se compenetrasen mejor de la alta misión educativa que les está encomendada. La religión tiene los medios de mover conciencias y poner en acción voluntades, despertando en el individuo sentimientos nobles, fraternales y depurando y elevando su espíritu. Todos, en fin, pueden aludar a salvar el hogar puertorriqueño.

Sí. El hogar puertorriqueño está en peligro. En peligro de naufragio. ¡Acudamos todos a salvarlo!

(Reproducido de la revista "Alma Latina", San Juan, P. R.)

EL ESTADO Y LA FAMILIA

(Viene de la página 3)

A la iglesia, como a cualquier otro grupo dentro de la nación, se le garantiza el derecho a criticar a la administración política. El que la iglesia lo haga o no depende de su deseo o convicción en el asunto. Es en cuanto a esto que hay una diversidad de criterio bastante considerable.

De acuerdo con la interpretación extremista de la doctrina de la "separación de iglesia y estado", el individuo cristiano no debe guardar relación alguna con el estado. No debe participar en elecciones, no llevará jamás caso alguno a las cortes para su decisión, pagará las contribuciones bajo protesta, y en todas formas tratará de vivir tan apartada e independientemente del gobierno como le sea humanamente posible. Los que asumen esta posición son pocos en números y en su mayoría pertenecen a pequeñas sectas que no ejercen mucha influencia en la vida nacional o religiosa.

Conforme a otra interpretación de la doctrina, la iglesia como tal no debe tener nada que ver con el estado. No debe jamás dejar oir su voz en relación con acto alguno del estado, nunca intervendrá o aprobará política alguna del estado, y ha de divorciarse totalmente de todos los problemas que surjan en conección con la gobernación del pueblo. Los que asumen esta posición no son siempre consistentes consigo mismos, pues con frecuencia ocurre que son muy activos en su oposición al negocio licorero y muy vigorosos en la guerra contra él, aún cuando este antagonismo les requiera entrar abiertamente al campo político.

Hay, sienembargo, una tercera interpretación de la doctrina de la "se-

Sigue en la página 14, Col. 2)

PULPITO EVANGELICO:

LA FE QUE SE ATREVE A CREER

Por el Rdo. H. Cotto Reyes, Pastor de la Primera Iglesia Bautista de Habla Española en N. Y.

(Sermón predicado por el Rdo. H. Cotto Reyes a su iglesia, la Primera Iglesia Bautista de Habla Española de Nueva York, desde su cama de enfermo, transmitido por una extensión del amplificador del púlpito, en el servicio del Día de Reunión, septiembre 14 de 1947).

Mis amados hermanos y amigos:

Siento una profunda satisfacción predicando a mi amada iglesia en este Día de Reunión. Quisiera estar frente a ustedes, firmemente parado en mi púlpito ya que no me es posible hacerlo; lo hago con el mismo regocijo, desde mi cama de paciente en vías de restablecimiento. Hoy hace dos meses y medio que estuve con ustedes y que sufrí el accidente que tanto nos ha hecho sufrir. Por la gran ayuda del Señor, las oraciones y la simpatía de ustedes y de muchos otros hermanos y amigos de Nueva York y de fuera de esta ciudad; el cuidado de mis médicos y enfermeras, el afecto cuidadoso de mi familia, tanto en el hospital como en mi hogar, ya estoy mucho mejor; lo que me hace abrigar la esperanza de estar pronto con ustedes en la gran obra que tanto amamos. Las circunstancias de mi accidente fueron dentro de mi filosofía de la obra del Señor. Creo que un pastor es un soldado del Ejército del Reino de Dios. Yo caí al lado de mi púlpito y frente a mi congregación, como el oficial que cae junto a su batería, frente a su batallón combatiendo contra las fuerzas del mal y defendiendo los intereses del Reino de Dios. Soy un soldado herido, pero mi corazón y mi mente están sanos para continuar la batalla de la fe. Hablemos de la fe que en cualquier circunstancia de la vida siempre se atreve a creer.

I. Cualidades de la fe que se atreve creer. Se habla mucho de fe, pero muchas veces se cree poco. "El reino de Dios no consiste en palabras, sino en virtud." La fe es una capacidad del cristiano. Pablo dijo que "no es de todos la fe." 2ª Tes. 3:2, y el Señor dijo al padre del joven lunático: "Si tú puedes creer, al que cree todo es posible." Marcos 9:25. Y esta capacidad de creer es dinámica. Es la fe de la cual Jesús le dijo a Marta: ¿crees ésto? Juan 11:26. Tiene que actuar y actúa con valor y confianza. No se detiene a vislumbrar las posibilidades de un fracaso desalentador. Si las cosas no vienen como esperaba, no pierde el corazón; analiza reflexiona, comprende que Dios tiene sus tiempos distintos a los nuestros y sigue creyendo. Al terminar de leer el sermón del monte, el lector del evangelio de San Mateo ve a la multitud admirada de la originalidad y la autoridad que tenía el joven predicador de Galilea. Con paso vacilante sale de entre aquella multitud un hombre leproso, quien con expresión de dolorosa ansiedad le dice a Jesucristo: "Señor, si quieres puedes limpiarme." Aquel hombre era víctima de una enfermedad que por su condición física era detestada por la sociedad y excomulgada por las autoridades eclesiásticas. Se creía un castigo de Dios. Ni la sociedad ni la religión habían hecho nada para atenuar la infelicidad del leproso, dejándole condenado a vivir una soledad dolorosamente angustiosa. Por donde pasaba podía oirse el anuncio: "Huíd del leproso!" Así tenía que vivir aquel hombre, expulsado del hogar, separado de los demás hombres, expulsado del templo, donde pudo encontrar consuelo espiritual en su aflicción. En esta condición vió una sola puerta de consuelo y esperanza y sintió arder en su corazón el impulso dinámico de una fe que se atreve creer. Y aquella fe atrevida encontró en Jesús la misericordia de Dios, expresada en una actitud tan generosa que el evangelio la describe diciendo que Jesús extendiendo su mano le tocó y le dijo: "Quiero, sé limpio—y al instante la lepra fué curada." Las multitudes vieron que Jesús no sólo predicaba con autoridad sino que también curaba con autoridad.

II. Reacción salvadora de la fe que se atreve a creer. La Biblia contiene un gran número de casos exponentes de esta reacción salvadora. Naamán el general del ejército siro y el centurión de Capernaum son casos típicos. En la historia de la iglesia Martín Lutero y Juan Wesley son evidencias vivas de esta fe. El texto nos dice que el tacto de Cristo produjo esta reacción| Y era una gran falta tocar a un leproso, especialmente en los pueblos orientales. Todavía en la India, por prejuicios y motivos de castas, es una grave falta de un aristócrata brahamín tocar a un humilde sudra, aunque sea para salvarle la vida. Pero las divisiones del mundo, creadas por las condiciones humanas, no tenían significado alguno para Jesús.

El leproso tuvo una fe que muchos hombres cristianos en la actualidad no tienen: creyó no sólo en el poder de Jesucristo, sino también creyó en su amor y misericordia. Aquel toque de Cristo al leproso fué contacto de espíritu, toque de comprensión y compasión, toque creativo y restaurativo que detiene el deterioro de un organismo que se desintegra y crea y restaura la vida a sus vigores naturales. Jesús conocía la historia interior de las aflicciones de aquel hombre. Tenemos que saber sentir el dolor de los que sufren para poder comprender su dolor. Un ministro del evangelio que sólo anhela ajustarse la corona que el ministerio le ofrezca, pero que rechaza la cruz de la obra en el dolor con los que sufren, es una caricatura de ministro. Jesucristo, el Gran Pastor de las ovejas, el Supremo Maestro, comprende siempre las tragedias de la vida humana. "Ciertamente, dice el profeta, El llevó, en su corazón, nuestras enfermedades, sufrió nuestros dolores y por su llaga fuímos nosotros curados." En cualquier condición en que nos encontremos podemos acercarnos a El y esperar en nuestros corazones el toque de su amor y su misericordia.

Víctor Hugo, el gran escritor francés, pone en labios de Monseñor Bienvenido, el carácter principal de su novela Los Miserables, aquellas palabras que tanto dicen: "Es necesario entender los caminos por donde anduvo el pecado"... La comprensión es la llave que abre la puerta de la compasión.. Jesús tiene esta llave. Por eso El tiene compasión de la juventud ciega en los placeres del mun-

(Sigue en la página 15, Col. 1)

EL AMOR DE DIOS

Por el Rdo. Miguel Limardo, Pastor de la Fraternidad de Universitarios Evangélicos de P. R.

Deseo hablaros sobre el amor de Dios. El incomparable amor de Dios que la mente finita de los humanos jamás ha logrado comprender en toda su profundidad, en toda su altura y en toda su anchura. Dios ama al hombre. Se nos ocurre preguntar de inmediato; ¿por qué ama Dios? ¿hay acaso en el hombre algo que le haga digno de ser amado por el ser divino? **¿qué merecimientos tiene la criatura** que le haga acreedora del inagotable amor del Creador? Nada hay en el hombre que le haga digno y acreedor. El hombre es un miserable pecador. No hace sino aquello que es contrario a la voluntad de Dios. embargo, Dios le ama. ¿A qué se debe? La razón única es aquella que nos da Juan en su primera carta y que él resume en solo tres palabras: Dios es amor. Sí, Dios es amor. ¿Queréis una definición más profunda al mismo tiempo que más sencilla? He ahí lo más grande que se puede decir de Dios. Dios ama al hombre pecador, sencillamente, porque Dios es amor. No puede ser de otra manera. Dios no puede odiar porque el odio está en pugna con su esencia, que es amor. Dios no puede menospreciar al hombre. No puede tratarlo con indiferencia. Dios es amor y amor no vive sino para buscar e interesarse por su objeto.

El versículo más grande de la Biblia es Juan 3:16: "Porque de tal manera amó Dios al mundo que dió a su Hijo unigénito para que todo aquel que en El crea no se pierda más tenga vida eterna." En toda la Biblia no hay palabras que mejor conozcan los cristianos que éstas. Los cristianos de todas las razas, de todas las lenguas, de todas las latitudes las saben de memoria. Lo llaman algunos el texto mayor. Otros, el Evangelio en miniatura. Y hay razón para llamarlo de esa manera. Cuando examinamos detenidamente su contenido encontramos, en síntesis, toda la verdad que el hombre necesita para poseer un conocimiento completo de Dios y de la salvación. Algunos han llegado a suponer que si toda la Biblia se perdiese, si ya no quedase memoria alguna de las enseñanzas del Libro Sagrado y sólo recordáramos Juan 3:16, eso sería suficiente para que nos fuéramos por el mundo predicando el Evangelio y enseñando la salvación. Cada una de sus palabras, cada una de sus sentencias, cada uno de sus pensamientos, unidos estrechamente entre sí nos conducen gradualmente a la cúspide de las verdades fundamentales del plan de redención que Dios tiene para la humanidad. Ahí está todo lo que el hombre necesita. Veámoslo poco a poco:

"De tal manera....", tal medida, en grado tal. Como nadie pudiera haberlo hecho. En la magnitud como sólo corresponde al ser divino. "De tal manera amó Dios al mundo..." lo más grande que se puede decir de Dios es eso, que amó. Otras cosas se pueden enunciar de El, pero ninguna se puede comparar a ésta. El amor es una actividad del corazón. Del mismo corazón de Dios nació el amor más grande que conocen los humanos. "De tal manera amó Dios al mundo que dió a su Hijo unigénito".... Jesucristo es la dádiva del amor de Dios. Cuando Dios daba a su Hijo, se daba a sí mismo por la humanidad perdida. Probablemente en el cielo habría otras cosas que Dios muy bien pudo dar con menos sacrificio; pero no, el amor, lo más grande, exigía el sacrificio mayor: a su Hijo unigénito y Dios lo dió. "Para que todo aquel que en El crea no se pierda más tenga vida eterna." La consecuencia de todo lo que antecede. ¡He aquí el plan de salvación al alcance de todos los hombres! ¿Quién hay que no pueda entenderlo? "Para que todo aquel que en El crea," esto es, para el número mayor, para el mundo entero que quiera creer en el Hijo. "No se pierda mas tenga vida eterna." La vida eterna es la salvación. "Es Dios que desciende al hombre, mete en su corazón los secretos más hondos de la vida espiritual, imprime las virtudes más apetecibles, transforma todo su ser, se hace su compañero y amigo."

La vida cambia en el instante cuando el hombre descubre que Dios le ama. Cuando hacemos ese descubrimiento nos damos cuenta que no estamos solos en la vida, que frente a las luchas, a los problemas y a todas las responsabilidades hay uno que simpatiza con nosotros y se interesa por nuestro bien. Comenzamos a ver la vida de otra manera. El Conde de Zinderdorf vivía de disipación. Un día entró a una exposición de pintura. Había allí un cuadro célebre de un pintor cristiano. El artista había llevado al lienzo la figur de eJsús crucificado. Había tal emoción en el cuadro que a medida que el conde lo contemplaba brotaban a raudales lágrimas de sus ojos. Los pensamientos de aquel que amó de tal manera al mundo que dió a su Hijo Unigénito descendían a su mente y le hicieron exclamar: "Me ama". Descubrió el amor de Dios a través del Hijo que agonizaba en la cruz. La cruz nos da la clave. Como dijo Isaac Watts en aquela inmortal estrofa:

La cruz excelsa al contemplar
Do Cristo allí por mí murió
De todo cuanto estimo aquí
Lo más precioso es su amor.

En los tiempos de la Revolución francesa encerraron a un hombre en un calabozo de una de las cárceles de París. El hombre llevó consigo una Biblia. En sus páginas encontraba consuelo para su alma, pero aún más: descubrió la excelsitud del amor de Dios. Un día, mientras leía en la carta a los Efesios, se puso a meditar en aquellas palabras: "la anchura, la profundidad y la altura del amor de Dios que excede a todo conocimiento humano." Quería intuir en esa expresión los límites del océano insondable del amor divino. De la altura a la profundidad es más de lo que separa al cielo de la tierra. La anchura es más de lo que separa un horizonte de otro horizonte. Se le hacía muy difícil fijar los límites en términos de espacio. Pero entonces se le ocurrió que en la cruz estaba el secreto. Se acercó a una de las paredes, cavó con una punta afilada una cruz, sobre la extremidad superior esculpió la palabra "altura", junto a los pies la palabra profundidad y a lo largo de sus brazos la palabra anchura. No hay una manera más clara para entender pues el amor de Dios que dirigiendo los ojos a la excelsa cruz do murió el Salvador de los hombres. Para el predicador del Evangelio no hay un método más sencillo para exaltar el amor que levantar a Jesucristo en el ignominioso árbol de la cruz.

(Sigue en la página 15, Col. 2)

Afiliada a la
ASOCIACION DE IGLESIAS EVANGELICAS DE PUERTO RICO

Redactor
NICOLAS BRIONES CRUZ
Apartado 2659, San Juan, P. R.

A TODOS LOS SOCIOS Y A CADA UNO EN PARTICULAR

Es muy cómodo para una persona que puede sostener una póliza de seguro de vida por la cual paga cuarenta o cincuenta dólares al año, menospreciar el beneficio de cien dólares que nuestra Asociación ofrece a sus socios. Resulta fácil para una persona influyente o que ostente algún liderato conseguir que los hermanos humildes e indoctos se retiren de nuestra Asociación o no se afilien a la misma. Aquello de que "las mayorías mandan", bien sabemos que no pasa de ser más que palabrería y subterfugio para engañar a incautos. Las mayorías, bien o mal dirigidas por pequeños grupos o por un solo hombre, han sido conducidas a triunfos placenteros o a las más desesperadas derrotas, según haya sido la calidad y las intenciones de los dirigentes o del líder.

Dicho esto, recalcamos que aquellas personas que inspiradas en sus prejuicios anticristianos y faltos de caridad, continúan valiéndose de su posición de líderes en las congregaciones a las cuales pertenecen nuestros asociados, para restarle méritos a nuestra organización e instar a los miembros a que se retiren de la misma o dejen de pagar sus cuotas, están cometiendo a sabiendas un atentado fratricida al conspirar contra los intereses de sus hermanos en la fe y contra la tranquilidad de los familiares de éstos, ya que no otra cosa es el hacer perder a nuestros socios más pobrecitos el derecho al beneficio que esta organización ofrece.

Por otro lado, de tiempo inmemorial es harto conocido que al morir uno de nuestros pobrecitos hermanos, su viuda y sus hijitos y todos cuantos de él dependían quedan en la mayor indigencia y orfandad. ¿Qué pueden hacer nuestras congregaciones, especialmente las rurales, que ya tienen bastante con la escasez en que se desenvuelven, para aliviar la desesperada situación de aquella familia? Pues, ya que el hermano humilde no puede legar a su pobre familia una póliza de seguro, ni bienes de fortuna, abra bien los ojos y mire al mañana, cuando su alma vuele al seno del Padre Eterno, cuál ha de ser la situación de los deudos que deje acá. Mire por la tranquilidad de los suyos y no permita que espíritus prejuiciados y faltos del verdadero amor de Dios le induzcan a añadirles con su muerte una preocupación o una carga más a las muchas que su última enfermedad les dejare.

Y no se arguya en este asunto que "no tan sólo de pan vive el hombre"; o que la Asociación de Caballeros le concede mayor importancia al beneficio material que al aspecto espiritual de la organización, ya que este argumento, además de los prejuicios sectarios, ha sido muy esgrimido por los detractores de esta Asociación, porque si alguno así pensare o tal cosa dijere y el Maestro lo oyere, bien podría fustigarle con su lapidaria frase: "escribas y fariseos hipócritas, que coláis el mosquito y os tragáis el camello."

A la orden: El Comité de Evangelismo del Distrito de San Juan, así como la Directiva de la Asociación aceptarán con gusto cualquier invitación que reciban de las sociedades locales o de las Iglesias para cooperar llevando el mensaje. Cuando una Iglesia o una sociedad local nos invite y desee que concurramos con los amplificadores de la Asociación, debe decirlo así indicando a la vez si tiene instalación eléctrica adecuada para los aparatos. La Asociación de Caballeros, una vez más reitera que está a las órdenes de las Iglesias, para servirles, así como también reclama la cooperación de las Iglesias en cuanto a la afiliación de sus hombres a nuestra organización.

Nueva directiva: La nueva directiva de la sociedad local Discípulos de Cristo, del barrio Pájaros-Candelaria, de Bayamón, electa recientemente, tal como nos lo informa su actual secretario, está formada por los siguientes caballeros: Presidente, Flor Báez; Vicepresidente, Osvaldo Padilla; Secretario, Luis H. Torres; Tes., B. Matías; Vocales, Clemente Acevedo, Domingo Aponte, Luis Maysonet, Gregorio Semprit y Emilio Viana. Consejero: Obdulio Amézquita. Exito deseamos a estos hermanos.

Obito: El 26 de diciembre de 1947 pasó a morar con nuestro Señor, el muy querido hermano Don Miguel Valentine Nazario. El extinto era padre de nuestros fraternos Rdo. Miguel A. Valentine y Sergio Valentine. Nuestro sentido pésame a los hermanos y eterna paz en las moradas celestiales al que entre nosotros fué Don Miguel. Esta organización ha perdido uno de sus más viejos miembros. Militó en nuestras filas desde los prístinos comienzos de la Asociación y no titubeó jamás. Siempre fué fiel a la entidad así como también lo fué a su Señor. La Sociedad local Presbiteriana de San Juan, acicateada por tan irreparable pérdida hoy se yergue más valerosa que ayer para buscar al caballero y cubrir el hueco que en sus filas ha dejado el hermano ausente.

Togas para Coros
En colores — Negras, Gris o Blancas
Pida nuestro Catálogo gratis.
Lindner
153 - PR West, 33 St.
New York City
Agentes pueden escribir para proposiciones.

INFORMACION EVANGELICA

EVANGELICA UNIDA

Informe de la Décimo Octava Asamblea Anual de la Iglesia Evangélica Unida de Puerto Rico.

En Juana Díaz, Puerto Rico, se celebró la Décimo Octava Asamblea anual de la Iglesia Evangélica Unida de Puerto Rico, en los días del 20 al 23 de enero de 1948. Momentos antes de dar comienzo, delegados de distintos pueblos e iglesias conversaban animosos y con aire felicísimo; unos departían de una cosa y otros de otra, pero generalmente el tema y tópico era la asamblea que estaba por delante.

A las dos de la tarde, el presidente Rdo. Cruz A. Suárez declaró abierta la asamblea. El secretario, Rdo. Antolín Castillo en su sitio, ocupándose de las delegaciones presentes, las que informó estar representadas por setenta y ocho delegados al comenzar la asamblea. Gozamos de servicios devocionales realmente buenos dirigidos por los hermanos Srta. María Robles, misionera de la Iglesia Evangélica Unida en Fajardo; Sr. Antonio Rivera Rodríguez, estudiante del Seminario; Sr. Angel Luis Jaime, pastor de la Iglesia de Arús. Hubo otros momentos de verdadera inspiración como lo fueron el de la Santa Comunión en la mañana del miércoles, y otros servicios a cargo del Comité de Música. Hubo conferencias y discursos muy interesantes, pero lo que trae la nota importante es el estado de cómo se encontraban las iglesias en sus diversos aspectos de vida, y desenvolvimiento en general. Esto pudo analizarse cuando las mismas iglesias a través de sus delegados informaron. La membresía, en términos generales, alcanza hasta bastante cerca de los cinco mil miembros, habiéndose colectado alrededor de cuarenta mil dólares durante el año de 1947. Las iglesias están activas en gran manera, los miembros están cooperando mucho, lo que muestra palpablemente una esperanza para el futuro de la obra en Puerto Rico, si se tiene en cuenta el gran festival del Cincuentenario, con sus numerosos planes y actividades a desarrollar.

Se recibió una carta del Dr. Phílo W. Drury, quien está en Glendale, California, ya retirado del trabajo activo. Traía esta carta un mensaje para la asamblea y un saludo cariñoso para todas las iglesias y obreros Existe el propósito de que las iglesias que comprenden el sector "Hermanos Unidos en Cristo," aportarán su contribución económica. Otra carta fué recibida, ésta venía del Rdo. D. P. Barrett, saludaba a la asamblea y le notificaba del pobre estado de salud de Mrs. D. P. Barrett, y pidiendo las oraciones de la asamblea, lo que ésta hizo por cinco minutos.

Informaron las instituciones. A juzgar por los mismos el trabajo se está realizando siempre en progreso.

Fueron presentadas como misioneras de la Iglesia de la Calle Marina las Hnas. Srta. Luz Beatriz Morri y la Sra. Ana Julia de Ocasio. Además fueron presentados los Hnos. Alfredo Santiago y Luis Rodríguez como obreros de la Iglesia Evangélica Unida de Puerto Rico, trabajando en la Iglesia de Machuelo y Playa de Guayanilla, respectivamente. Fueron presentados obreros laicos que están cooperando especialmente en el Distrito Este.

Fué aprobada una recomendación para que se gestionara la aportación de las Juntas Misioneras en el Norte de la cantidad de cinco mil dólares cada una, para cooperar en la construcción de la casa Capitular del Estudiante Universitario Evangélico. Para este proyecto las iglesias locales ayudarán con mil dólares.

Las iglesias cooperarán para el pago del Secretario Ejecutivo de la Asociación de Iglesias y para el sostenimiento de su oficina. La Dra. Esther Seijo nos trajo una conferencia sobre el tema 'El Problema de la Nutrición" y una película ilustrando la conferencia. En síntesis, nos decía ella: "Se puede uno alimentar mejor si supiera cómo alimentarse, aunque los medios económicos no sean abundantes.'"

La directiva de la Asamblea para el año 1948 quedó compuesta como sigue: Presidente, Rdo. José Antonio Luciano; Vice-Pres., Rdo. Salvador Vélez; Sec. de Actas, Rdo. Antolín Castillo; Sec. de Estadísticas, Sr. Antonio Rivera Rodríguez; Sec. Corresponsal Rdo. Santiago Santiago Alvarado.

El Concilio quedó integrado como sigue:

Distrito Sur: Rdo. Juan Ruíz Romero, Rdo. Eulogio Echevarría, Rdo. Evaristo Ramírez Lugo.

Distrito Este: Rdo. Florencio Sáez, Rdo. Gilberto Robles, Rdo. Diego M. Rodríguez.

Otros miembros por sus cargos: Rdo. Harry E. Zech, Dr. C. I. Mohler, Sr. Israel Bracer, Rdo. Antolín Castillo, Rdo. José A. Luciano, Rdo. Salvador Vélez.

La próxima asamblea será celebrada en la ciudad de Humacao. Fué clausurada la Asamblea con un servicio de consagración e instalación de la nueva oficialidad, el cual estuvo a cargo del Dr. I. Mohler. El Rdo. Cruz A. Suárez hizo entrega del mallete al presidente elegido Rdo. José Antonio Luciano, con palabras de estímulo y de buena voluntad.

El ambiente general durante la asamblea fué muy bueno y al retirarnos para nuestros distintos campos sobresalía la nota típica del cristianismo: Amor.

Rdo. Santiago Santiago Alvarado,
Secretario Corresponsal.

SANTURCE

Estamos lleno de gozo y alegría, y nuestras huestes se aprestan para la lucha, con mayores bríos espirituales.

Los caballeros de la Iglesia han comenzado su ofensiva con un gran mitin evangelístico que se llevó a cabo en la Barriada Bolívar zona de la parada 24 de Santurce. El Mitin dió comienzo a las ocho de la noche y se prolongó hasta las diez. El orador principal de la noche, lo fué el Rdo. Ramón Rodríguez, también hicieron uso de la palabra la hermana Amparito Montalvo, Tesorera de la Iglesia y Directora del Departamento Primario, el hermano José Moreno, Presidente de al Sociedad de Caballeros. Los oradores fueron presentados por el director del acto, hermano Manuel Ruiz. En este acto se usaron altoparlantes que fueron galantemente cedidos por la casa comercial **Capitol Radio Shop** y gracias a la inicia-

tiva del hermano Santos García. Se congregó toda la Barriada y podemos decir que el Señor ha triunfado en esta actividad, pues la Iglesia ya está cosechando los frutos de este gran acto religioso.

Las damas siguen sus gloriosos y espirituales servicios todos los jueves en los hogares. La Presidenta de la Sociedad de Damas, Sra. Aurora de Bibiloni ofreció en su hogar un ágape a la Junta Prudencial de la Iglesia, acto que quedó muy lucido y muy espiritual. Por este medio quiso la Sra. Bibiloni expresar al Señor su gratitud, por haber sacado con bien de su operación a su amantísimo esposo el Rdo. Bibiloni.

Las Srtas. por mediación de su líder la hermana Andreíta Vidal están organizando la Tropa de Niñas Escuchas de América.

Bajo los auspicios de la Sociedad de Damas, se llevó a cabo un gran servicio evangelístico a los confinados del Presidio Insular. Participaron en este acto, el Rdo. Bibiloni que tenía a su cargo el mensaje de la ocasión, y el coro de nuestra Iglesia obsequió a los concurrentes con varias de sus melodías. En el salón de actos de esta institución había como alrededor de 600 confinados, hermanos nuestros que oyeron con gran devoción la palabra de Dios allí predicada. La Srta. Bibiloni recitó una poesía de sabor puramente espiritual a petición de los presos. No podemos olvidar este gran servicio donde todos confundidos dentro de los lazos de fraternidad cristiana, tuvimos momentos de gozo y alegría.

La Iglesia tiene un vocero Local con el nombre de "LUZ", el cuerpo directivo de este periódico lo componen los siguiente hermanos: José Moreno, Director; Cástulo E. Rodríguez, y Miguel Oxíos, redactores.

Directivas Electas para el Año 1948:

Junta Prudencial: Eduardo Bibiloni, Ministro; Juan Rivera, Secretario; (reelecto) Amparito Montalvo, Tesorera; Miguel Oxíos, Secretario Corresponsal; Teodora Vidal, Diaconisa; Cadí Navarro, Diaconisa; Tomás Miranda, Diácono; Felipa Armstrong, Guía Espiritual; Julia William, Guía Epiritual; Juan Trossi, Guía Espiritual; Lorenzo Meléndez, Guía Espiritual; Miguel Oxíos, Guía Espiritual.

Sociedad de Caballeros: José Moreno, Presidente; Lorenzo Meléndez, Vice-Presidenta; Manuel Oxíos, Sub-Secretario; Tomás Miranda, Tesorero; Rdo. Eduardo Bibiloni, Consejero; Rdo. Ramón Rodríguez, Consejero.

Sociedad de Esfuerzo Cristiano: Antonio Rivera (Seminarista), Presidente; Alicia Bibiloni, Vice-Presidente; Miguel Oxíos, Secretario Corresponsal; Andreíta Vidal, Tesorera, (reelecta).

Escuela Bíblica: Petra Martínez, Superintendente; Aida Trossi, Supte. Auxiliar; María Rodríguez, Secretaria; Amparito Montalvo, Tesorera.

Sociedad de Damas: Aurora de Bibiloni, Presidenta; Julia William, Vice-Presidente; Blasita Ramírez Vda. de Flores, Secretaria; Petra Padró, Tesorera.

Sociedad de Señoritas: Andreíta Vidal, Presidente; Daisy Delia Soto, Vice-Presidente; Conchita Domenech, Tesorera; Petra Magrís, Secretaria; Barbarita Dávila, Consejera.

RIO ARRIBA: **Fajardo:**

Bodas: El día 10 de enero de 1948, contrajeron Santo Matrimonio bajo la dirección del Rdo. Manuel G. Mattos. Los amados candidatos de nuestra Iglesia: Daniel Jiménez y Dionisia Rivera.

Apadrinaron el acto: El Pastor local; el hermano Clemente Viera y la hermana Emilia Díaz, diaconisa de nuestra Iglesia.

La ceremonia y la recepción se celebraron en el hogar de los padres de la novia. Los nuevos esposos han fijado su residencia en el Barrio Naranjo Arriba.

Felicidades y muchas bendiciones les deseamos al nuevo hogar.

Clemente Viera,
Pastor.

PONCE—**Calle Unión.**

El avance de nuestra Iglesia ha sido muy notable durante el pasado año. La congregación ha aumentado mucho tanto en los servicios del domingo por la noche, como en la noche de estudios y Círculo de Oración.

En la noche del domingo 11 de enero fueron recibidos por bautismo 16 personas, oficiando el pastor de la Iglesia, Rdo. Juan Ruíz Romero. El total recibido durante el año fué de 24.

La Escuela Bíblica va creciendo admirablemente. Cerramos el año en la Iglesia Central con dos cientos cuarenta de asistencia. La de Claussells fué de 130. La Iglesia en Claussells progresa de día en día. La mayoría de nuestros miembros vienen de este sitio. Esperamos, Dios mediante, tener aquí nuestro nuevo templo durante este año, lo que sin duda será una gran bendición.

En cuanto al aspecto financiero, diremos también que el Señor nos ha bendecido mucho. Estamos llegando al sostenimiento propio.

Bodas: El día 19 de diciembre ppdo. fueron unidos en santo martimonio nuesetra hermana Srta. Abigail Moreno de la Rosa, con el caballero Sr. José Enrique Torres Reyes. Este acto se celebró en el templo de la calle Unión. Deseamos verdadera felicidad a los nuevos cónyuges.

Estamos preparados ya para la celebración de nuestro aniversario que será el día 22 de febrero.

Juan Ruíz Romero.

INFORMACION BAUTISITA PONCE.

Nuevos miembros: En la noche del 28 y 31 de diciembre de 1947 fueron recibidos como miembros de nuestra iglesia mediante el baustismo los hermanos siguientes: Sras. Aurelia Santiago, Rosa F. de Caballer, Ana R. de Rivera, Victoria León y Gloria Padilla, las Srtas. Irma de Jesús, Delia Cartagena, Antonia Torres, Julia Santiago, Gloria Malavé y Julia Isabel Segarra y el joven Asaph Bermúdez en esta ciudad.

Directorio de la Iglesia para el 1948: Para regir los destinos de la obra de nuestra iglesia durante el año de 1948, fueron electos en la noche del 11 de enero los hermanos siguientes: Rdo. Erasmo M. Bernier (reelecto), presidente; Sr. Pedro Vázquez, secretario; Sra. Inés F. Quiles (reelecta), tesorera; y vocales: Rdo. José L. Delgado (reelecto), Rdo. Gregorio Bermúdez, Sra. Rita M. Bernier (reelecta), Sra. Antonia Pérez, Sra. Jennie T. Vázquez, Srta. Adela Tarrats (reelecta), Sr. Francisco Folch, Sr. Ramón Silva y el Sr. Emilio Santiago (reelecto.)

Nuestros estudiantes universitarios: Junto a nosotros y a sus familiares pasaron las Navidades, Año Nuevo la mayoría de nuestros estudiantes universitarios, llenando de juvenil alegría el ambiente de nuestra iglesia. Aunque el número es crecido, consideramos de justicia para ellos el dar la lista completa de es-

tos estudiantes. Son ellos: Drusila Quiles, Viola Lugo, Delia Lugo, Héctor Lugo, Delia Auffant, Antonio Meléndez, Ernesto Medina y Gloria Chévere (de la Universidad de P. R.), Antonia Torres (del Politécnico), Héctor Lanauze y Magda Torres Lanauze (del Colegio de Agricultura de Mayaguez), Olga Reyes (del Hospital Presbiteriano de San Juan) y María Virginia de Alfonso, Erasmo L. Bernier, Floridalia Bernier, Pura Gómez y Dalila Pérez (de distintas universidades de EE. UU.) Exito en sus estudios les desamos a todos estos jóvenes y señoritas.

Sensible fallecimiento: Nuestra hermana, Doña Petra R. de González pasa por la pena de haber visto partir de este mundo a su hija Carmen González, cuyo cuerpo fuera enterrado en el Cementerio Civil, el día 11 de enero de 1948. Nuestra condolencia a doña Petra y demás familiares.

J. L. Delgado.

YAUCO:

Nuevos Oficiales: Recientemente fueron electos los nuevos oficiales de nuestra Iglesia para el año de 1948. Esta responsabilidad cayó sobre los siguientes hermanos: José D. Camacho, Pastor y Presidente; Don Tomás Pérez, Pastor Ayudante y diácono; Sr. Herminio Lugo, Secretario; Sr. Ismael Antonini, Tesorero; Sr. Julio Rodríguez Estremera, Sec. Corresponsal. Diáconos: Sr. Miguel Vélez, Sr. Ismael Antonini. Diaconisas: Sra. Carmen Serra de Quirós y Sra. Lydia R. de Camacho.

Campaña Evangelística: Empezando con el mes de febrero hemos dado comienzo a una campaña de caracter evangelístico que ha de prolongarse hasta el mes de abril. Obedeciendo a un plan debidamente trazado cada jueves de la semana estaremos predicando el evangelio al aire libre a través de nuestro sistema de altoparlantes, aprovechando a la vez para hacer trabajo personal y repartición de tratados evangélicos. La iglesia está animada y en plan de cooperar y un número de laicos guiados por el Pastor forman el Comité encargado de la actividad y el grupo de predicadores. El blanco propuesto es de 50 vidas para Cristo de las cuales ya han venido a El 5 y hay un gran número decididamente interesados en el evangelio. Nuestra Iglesia está orando por el éxito de esta campaña para la gloria y honra del Señor.

Sociedad de Jóvenes: La Unión de Jóvenes Bautistas de nuestra Iglesia sigue su marcha de manera activa, desarrollando actividades de diversas índoles y cooperando en las actividades de la Iglesia. Nuestra Sociedad se está preparando para recibir la Convención del Sur, en el mes de marzo y espera hacer todo cuanto este de su parte para que el acto resulte lo mejor que pueda esperarse.

Sociedad de Damas: El pasado lunes 9 de febrero, la sociedad de damas celebró un programa con motivo de la toma de posesión de la nueva directiva que está integrada como sigue: Pres. Sra. Virginia de Rodríguez; Vice-Pres. Sra. Lydia de Camacho; Provi Berez, secretaria y Sra. Ramona de Irizarry, tesorera. Nuestro pastor Rdo. José D. Camacho ofició en el acto de la Instalación y las damas obsequiarón con una actividad social a los concurrentes. Exito deseamos a las organizaciones de nuestra Iglesia.

Julio Rodríguez Estremera,
Corresponsal.

CAGUAS.

Predicadores: Durante el mes de enero tuvimos el privilegio de escuchar al joven seminarista dominicano Sr. Julio Alberto Filomeno Carrión y al Rdo. Tomás Rosario Ramos.

Visitas: Hace algunas semanas saludamos en nuestra iglesia al Rdo. Oscar Rodríguez, misionero general de la obra bautista en Cuba Oriental, quien vino acompañado de nuestro querido hermano don Andrés Montalvo. El Rdo. Rodríguez dió un mensaje a nuestra Escuela Bíblica.

También ha estado con nosotros en varias ocasiones la Sra. Ana Luisa Ramos de Carrasquillo, miembro de la Tercera Iglesia Bautista de Nueva York.

Ausencias: Continúa el éxodo de los hermanos hacia Nueva York. Las dos últimas son la Srta. Asia Figueroa y la Sra. Maximina Sánchez de Claudio. Ambas son miembros de nuestra Escuela Bíblica.

Presentación de Niños: El domingo, 1 de Febrero, fué presentado en nuestro templo el niño Juan Pomales López, hijo de los amigos Juan Pomales Pereira y Concepción López. Felicitamos a los padres y a los abuelos Juan Pomales y Doña Nicolasa Pereira.

Matrimonios: El día 31 de diciembre y el 10 de enero respectivamente fueron unidos en santo matrimonio los jóvenes José Enrique González y Alba Iris Camacho, Jesús Nazario y Antonia García.

Necrológica: Los amigos Ramón Sánchez Alonso y Carmen Gómez pasan por la pena de perder su unigénita Carmen Esther, una preciosa niña de 6 meses de edad. Nos identificamos con la pena que les embarga.

Lisandro Suro Cortés. Este muy conocido y amado amigo nuestro falleció en el Hospital de Medicina Tropical el día 31 de Enero y sus funerales se llevaron a efecto en el cementerio de Caguas el día siguiente; después de haberse celebrado un servicio en nuestro templo ante una concurrencia de amigos y parientes. Expresamos nuevamente nuestra sentida condolencia a la viuda, a las hijas y parientes de nuestro inolvidable amigo Don Lisandro.

Vacaciones del Pastor Ayudante: Durante la temporada de Navidad el hermano Carlos Amado Ruíz fué a pasar con su familia algunos días. Pero ya lo tenemos trabajando y predicando de nuevo.

La Estación Radiodifusora WVJ P. rinde homenaje a nuestro Pastor. El viernes 30 de enero y a las 8:30 P. M. la estación WVJP. Radio Caguas rindió un homenaje a nuestro Pastor, con motivo de su LXIII cumpleaños. El hermano David Cruz López hizo un elogio de nuestro pastor y el cuarteto de varones de nuestra iglesia cantó. Agradecemos este acto de cortesía de parte de los directores de esta estación para nuestro pastor.

Ana Luisa Urbina.

INFORMACION PRESBITERIANA

AGUADILLA HIGUEY:

Esta Iglesia celebró la Semana de la Juventud, del 24 de enero al 1 de febrero. Cuatro jóvenes ocuparon el púlpito el día 24 para hablar sobre el tema "Jesucristo es el Señor. En alegre caravana se visitó la Iglesia Central. Hablamos sobre la Fraternidad Westminster; se exhibió la película de Oslo ante nutrida concurrencia; dimos un programa de canto a la Iglesia de Espinal y se visitó la Iglesia Metodista de Arecibo. La celebración

terminó con un espiritual servicio de Mayordomía el 1 de febrero.

NOTAS VARIAS:

En estos días visita al Presbiterio una comisión de líderes y directores de las Juntas Presbiterianas en el Norte, encabezados por el Dr. E. A. Odell. Estarán por varios días visitando distintas iglesias, los proyectos de la Misión y las distintas instituciones de la misma.

El 22 de febrero se reunirá en Isabela en convención anual la Unión Insular de Jóvenes Presbiterianos. Reina gran entusiasmo por acelerar la organización de la Fraternidad Westminster en las distintas iglesias.

De regreso en San Juan está la que fué muy activa misionera de la Iglesia Hugh O' Neill Memorial, hermana Teresa González ,que contrajo matrimonio en el Norte. También está su hermana Virginia González, que estuvo largos años en el Norte después de un período de intensa actividad misionera en la Isla.

El viernes 6 de febrero se llevó a cabo una reconcentración de jóvenes presbiterianos en la Iglesia Presbiteriana en Mayaguez Marina en ocasión a la Semana de la Juventud.

La Iglesia Presbiteriana en Aguada está celebrando esta semana segunda de febrero su aniversario..

Deseamos hacer constar publicamente a nombra de los ministros y ancianos del Presbiterio de P. R. nuestro agradecimiento por la fraternal acogida con que fuimos recibidos por el Rdo. L. A. Toro y esposa durante el Presbiterio en Mayaguez Arriba.

Samuel J. Vélez Santiago.

EL ESTADO Y LA FAMILIA

(Viene de la página 7)

paración entre iglesia y estado" que sigue otra línea de pensamiento completamente diferente. Los que aceptan esta interpretación admiten, por ejemplo, el derecho del estado a imponer contribuciones sobre propiedad eclesiástica, pero firmemente niegan el derecho al estado de imponer contribuciones al ciudadano para sostener alguna iglesia o actividad religiosa. Admiten también el derecho del estado a encarcelar cualquier predicador o administrador eclesiástico por una violación de la ley civil, pero fuertemente declaran su derecho a expresar su opinión referente a cualquier acto del estado. Ellos defenderán hasta lo último de sus fuerzas el derecho de la Iglesia a elegir sus líderes y administrar sus asuntos espirituales sin intervención alguna del estado.

La iglesia no renunció su derecho a expresar lo que ella creía ser el juicio de Dios, el día en que rompió sus conecciones con el estado. De hecho, su gran campaña contra el estado y a favor de su propia libertad fué motivada en gran parte por su determinación de ser libre para hacer precisamente esto—trazar el estado a juicio:

Es inconcebible que Dios no tenga opinión respecto a cualquier asunto que envuelva un problema moral. Si los niñitos son explotados, si la verdad es suprimida, si la mujer es pervertida, si la justicia es hecha mercadería, y si el gobierno ha venido a ser un medio para suprimir al pueblo en interés de unos pocos, Dios debe haber llegado a alguna conclusión sobre la materia. En tal caso la iglesia no puede jamás renunciar al derecho de protestar en nombre de Cristo sin renunciar su derecho a ser llamada cristiana.

Al hacer esto, esté la iglesia bien segura que está expresando el juicio de Dios y no la opinión del partido político dominante, la clase económica predominante, o al último "liberal" que ha concebido un atajo hacia Utopía.

Las grandes almas y héroes del pasado que dieron sus vidas para que la iglesia y el estado se separasen, lo hicieron sin la menor idea de que ellos estuviesen promoviendo una doctrina que cerraría la boca o silenciaría la conciencia de la iglesia. Antes, dieron sus vidas para que la iglesia estuviese libre para culpar a cualquier hombre, partido o institución, de haber pecado contra las leyes y propósitos de Dios.

(Reproducido del "International Journal of Religious Education.)

Ya está a la Venta:

LLUVIAS DE BENDICION

El Himnario de publicación más reciente para el uso de todas las iglesias evangélicas de habla castellana.

PRECIOS:

Edición con música:

FORRO DE TELA AZUL: 95 centavos el ejemplar, porte pagado. En cantidades de 25 ejemplares o más a 85 centavos, porte adicional.

A LA RUSTICA: 60 centavos el ejemplar, porte pagado. En cantidades de 25 ejemplares o más a 50 centavos, porte adicional.

Edición de letra:

A LA RUSTICA SOLAMENTE: 25 centavos el ejemplar, porte pagado. En cantidades de 25 ejemplares o más a 18 centavos, porte adicional.

Precios sujetos a cambio sin previo aviso.

Obtenga hoy mismo su ejemplar. Pídalo a la librería religiosa más cercana o al

Departamento de Publicaciones Hispanas

Lillenas Publishing Co., 2923 Troost Ave. Box 527, Kansas City 10, Mo., E. U. de A.

SI TÈ CASAS CON UN.....

(Viene de la página 6)

medio de la presente juro solemnemente que observaré el convenio arriba expresado y fielmente cumpliré las promesas que en él se contienen, y en aprobación de esto pongo ahora mi firma."

(Viene de la página 8)

do, la que inconscientemente se destruye en la vorágine de la orgía humana. Tiene compasión Jesús también de los millares de hombres y mujeres que viven sin Dios, y solo espera que conscientes de su condición se atrevan a creer, como el leproso, acercándose a El y sinceramente le digan—"Señor, si tú quieres, puedes limpiarnos." La fe que se atreve a creer siempre trae reacción salvadora.

El toque de Jesús al leproso fué también un toque de identificación. La madre al lado de su hijo enfermo, agonizante, no teme al contagio de la enfermedad. El padre del hijo pródigo no vaciló en abrazar a su hizo que regresaba sucio y cubierto de harapos. Es la identificación del amor que "todo lo puede." La reciprocidad del toque de la fe ha sido siempre experiencia viva en los que sinceramente han buscado a Dios. La mujer enferma de quien nos habla el evangelio sólo tocó el vestido de Cristo y salió virtud de El para sanarle. Pero aquel toque no fué el de la multitud que le rodeaba. El toque de la multitud era el toque de la superficialidad y de la indiferencia. Muchos aún tocan a Jesús de ese modo. El toque de la mujer enferma fué el de la fe que se atreve a creer. Por eso vino la virtud de Dios a ella. Todo el que con el corazón toca a Cristo recibe de El la virtud sanadora de la vida.

Se pueden dar toques de servicio social en los que sólo se expresa un sentimiento de generosidad. No es ese el toque de Jesús. El secreto del verdadero éxito en la obra misionera está en aquellas palabras de Juan: "Y el verbo se hizo carne y fué uno con nosotros." Si pretendemos evangelizar a un pueblo tenemos que hacernos uno con él. Esto es lo que nos enseña don Miguel de Unamuno en su poema "Siémbrate." León Tolstoy fué consultado por el gobierno ruso sobre qué ayuda podría darse a los hamitantes de una ciudad que perecían de hambre. Tolstoy dijo: "Dadles amor. Si le dáis sólo provisiones los olvidaréis y remediaréis sólo temporalmente su situación. Si llegáis a amarles les ayudaréis siempre." Cristo nos da su amor. Fué uno con nosotros. Vivió con nosotros. Murió por nosotros. Resucitó para nosotros y sigue identificándose con nosotros. Nuestra parte es mantener hacia El una fe que se atreva a creer.

H. Cotto Reyes.

(Viene de la página 9)

Los predicadores del Evangelio deberíamos decir más a los hombres acerca del amor de Dios. Cuando los días son oscuros, cuando la tempestad arrecia y tal parece que nos hundimos en el abismo, sólo el conocimiento de un Dios que nos ama será suficiente para encender en el espíritu la luz de la esperanza. El amor de Dios es como la sonrisa del cielo en la hora de la necesidad suprema.

Nos cuenta el novelista Roberto Luis Estevenson que una vez su padre formaba parte de la tripulación de un buque azotado por la tempestad. Sobre cubierta los hombres huían despavoridos en espera de que el buque se hundiese de un momento a otro. Unos minutos más y la nave hubiera ido a dar contra un arrecife. Mientras tanto, sobre el puente, el capitán aferrado sobre la rueda del timón hacía esfuerzos titánicos para impedir que el buque se estrellase. Las miradas de todos estaban fijas sobre el capitán. Esta, en un momento hizo el más grande esfuerzo y luego todos le vieron sonreír. Bastó aquella sonrisa suya para que la serenidad volviese al ánimo de la tripulación. La tempestad arreciaba todavía pero todos se sentían seguros y confiados porque el capitán había sonreído, así fué: al cabo de algún tiempo el peligro había pasado. El Capitán había salvado su buque. El momento que vivimos es uno de esos cuando a todos nos parece que la débil embarcación nuestra se estrellará contra los escabrosos arrecifes de la orilla. Cuando nos demos cuenta que nos ama es como si su sonrisa nos hubiese devuelto la calma.

Dios nos ama. Podemos consolarnos con esta seguridad. Su amor que dió lo más grande y lo mejor, a su Hijo, todavía es capaz de seguir dando.

"Porque de tal manera amó Dios al mundo que dió a su Hijo Unigénito, para que todo aquel que en el cree no se pierda más tenga vida eterna."

Una sola palabra del vocabulario humano es suficiente para compendiar todo el contenido de la persona de Cristo, el objeto de su paso por la tierra y el motivo que lo trajo a vivir entre los hombres y finalmente a dar su vida por la salvación de ellos: esa palabra es amor. Un conocido periodista ha dicho: "En Cristo el amor de Dios fué visible, el amor fué un amigo, el amor fué un maestro, el amor un Redentor, el amor fué justicia, el amor fué misericordia, el amor sirvió y el amor murió." Sin el amor de Dios no habría cristianismo, no habría Evangelio, no habría un Cristo, en una palabra no habría salvación.

El amor de Dios: el incomparable amor de Dios para con los hombres que es una maravilla.

Naturola
ES MEJOR
MARCA REGISTRADA
UN BUEN SIROP PARA UN BUEN REFRESCO.
PARA TODOS LOS GUSTOS, A CUALQUIER HORA
Fabricante: LUIS V. PINO
Calle 11 número 604 — Teléfono 2-4081, Bo. Obrero, Santurce, Puerto Rico

ESCUELA BIBLICA

Por el Rdo. J. A. Luciano, Redactor.

Lección para el 7 de marzo de 1948.

Tema: El Testimonio Personal del Cristiano. Hechos 8:26-39.

Lectura Devocional: Salmo 67.

Texto Aureo: Paz a vosotros; como me envió el Padre, así también yo os envió. Juan 20:21.

Tiempo: Este hecho ocurrió por el año 36 o 37.

Lugar: Samaria.

INTRODUCCION

La lección para nuestra consideración hoy nos pone de manifiesto la importancia del trabajo personal de todos los creyentes cristianos como el medio mas eficaz para la diseminación de la doctrina cristiana. Felipe, uno de los diáconos escogidos para el servicio cristiano en la iglesia de Jerusalem, fué enviado al desierto de Samaria para llevar el mensaje de salvación a un principe eunuco de Etiopía quien a su vez ha de ser testigo de Cristo entre la gente de su pueblo. No sabemos el alcance que pueda llevar un testimonio nuestro a otra persona, pero la verdad es que en cada persona hay un cristiano potencial y un misionero. No debemos perder las oportunidades que se nos presentan de ser testigos de Cristo por lo que esto significa para el crecimiento del reino.

BOSQUEJO

I. ¿Quién dá el testimonio y a quién? Hechos 8:26-28.

1. Felipe. Nótese que no es este Felipe el apóstol sino el laico. Un miembro de la iglesia que había sido escogido para entender en los negocios de la iglesia, pero que no por eso estuviera relevado de las obligaciones de ser testigo de Cristo. 2. El Eunuco. Un judío prosélito de Etiopía. Hombre de gran influencia. Hombre religioso que a su regreso de Jerusalem iba leyendo las Escrituras.

II. La Conversación. Hechos 8: 29-35.

1. El tema: Las Escritura. La Biblia es la fuente donde encontramos la revelación de la gracia. 2. El evangelio Cristo. Felipe conduce al Eunuco a traves de los caminos del Antiguo Testamento a los pies de de Cristo.

III. La Conversión del Etiope. vss. 36-39.

1. La conversación entre Felipe y el Etiope no fué en vano. El Etiope rindió su corazón a Jesús. 2. El Etiope es bautizado.

APLICACION

1. Todos los cristianos han sido designados por Dios para ser testigos de Cristo. 2. Dios promete a todos sus testigos el poder del Espíritu Santo. 3. Los cristianos, como testigos de Cristo deben decir a otros todo lo que saben acerca de El. 4. No solo debemos ser testigos de Cristo por lo que decimos sino también por lo que somos. 5. ¿Que significa Cristo para usted? No se guarde la contestación, dígala a otros.

Lección para el 14 de marzo de 1948.

Tema: El Valor del Carácter Cristiano. (Lección de Temperancia.) Efesios 5: 6-21.

Lectura Devocional: Filipenses 4: 4-9.

Texto Aureo: Prosigo al blanco, al premio de la soberana vocación de Dios en Cristo Jesús. Filipenses 3:14.

Tiempo: La carta a los Efesios fué escrita por el año 64.

Lugares: Pablo escribió esta carta desde Roma.

INTRODUCION

El propósito de la venida de Jesucristo al mundo fué para que el hombre supiera el verdadero valor de la vida y que por su ejemplo aprendamos a vivir y le demos el valor supremo a la conducta cristiana. El deseo de Dios es que en el mundo se forme un pueblo de gente santa, ahí el porqué envía a Su Hijo para salvarnos del pecado y envía el Espíritu Santo para que nos guarde del pecado a fin de que podamos vivir de acuerdo con el modelo, Jesús. En esta lucha por conservar un carácter cristiano no estamos solos; no podríamos alcanzarlo solos. Dios nos ofrece su ayuda.

BOSQUEJO

I. La luz que nos ilumina en la formación de un carácter cristiano. Efesios 5:6-14.

1. Resistencia a las exigencias de aquellos que viven en tinieblas.

2. Unión con el autor de la Luz del mundo, Jesucristo.

3. Permitiendo que la Luz del Mundo produzca luz en nosotros que ilumine a nuestros semejantes.

II. Produciendo Frutos que revelan una Conducta Cristiana. (vss. 15-21.)

1. En nuestras relaciones con los demás.

2. Que nuestra conducta sea consecuencia de nuestra relación con Dios por entender y ejecutar su voluntad.

3. Apartándonos de aquello que puede dañar nuestras vidas, alejándonos de aquellos placeres disolutos.

4. Revelando por nuestra vida que en nosotros mora la presencia del Espíritu Santo.

APLICACION

Un programa digno para una vida cristiana:

1. "Y no os embriaguéis en mucho vino en el cual hay disolución."

2. "Sed llenos del Espíritu Santo."

3. "Hablando entre vosotros con salmos y con himnos y canciones espirituales, cantando y alabando al Señor en vuestros corazones."

4. Dando gracias a Dios siempre.

5. "Sujetados los unos a otros en el temor de Dios."

LA GRAN TAREA

La gran tarea de cualquier generación es la educación de sus niños. Actualmente estamos en la época en la que se "ha tomado al niño y se le está colocando en la parte central de todo programa."

La Iglesia también tiene la más grande oportunidad de dedicarse a la tarea de educar a la niñez y a la juventud en un sentido más efectivo y más permanente, en la esperanza de que los errores del pasado no sean repetidos, de manera tal que formemos juntos una fraternidad donde imperen el amor y la justicia.

Jorgelina Lozada.

SUMARIO

Editoriales

Función de la Educación Religiosa: Dios: Un Gran Educador
—Por el Rdo. Aracelio Cardona.

Palabras de Espíritu y Vida—La Fe Razonable
—Por el Dr. Angel M. Mergal.

Pulpito Evangélico—La Torre de la Fe
—Por el Rdo. H. Cotto Reyes.

Diáfanas—La Hora que Vivimos
—Por el Rdo. Jesús M. Amaro.

Frente a la Realidad
—Por el Rdo. Samuel J. Vélez.

Secciones Permanentes

Síntesis
Calendario Evangélico
Antena Evangélica
Comentarios
Sermones Breves
Así Opina
Tal Edición Como Esta
Cartas del Lector
Mundo Religioso
Escuela Bíblica
Información Evangélica

Portada: El Cabo de la Mala Pascua entre Patillas y Maunabo

Paisajes de Nuestra Tierra

El Cabo de la Mala Pascua entre Patillas y Maunabo

Año XXXVI Ponce, Puerto Rico, 10 de marzo de 1948. Número 1

Lo Máximo en lo Mínimo

SINTESIS

Por W. Fred Santiago

Desde Venezuela: En nuestro poder tenemos una misiva del hermano **Samuel D. Silva**, de la que citamos: "También debo decirle que algunos hermanos están criticando desfavorablemente la de "Lo Máximo en lo Mínimo", la parte donde aparece el nombre de dos célebres boxeadores, el uno bautista y el otro metodista, dando a entender que son cristianos bautista y metodista y también boxeadores. Contraproducente esto entre muchos cristianos que predican contra este funesto deporte."

Queremos que nuestros hermanos venezolanos entiendan que solamente estábamos publicando una noticia. De la misma manera que podemos decir que el señor Harry S. Truman es Bautista. Esto en ningún momento quiere decir que estemos entrando en el carácter cristiano de éstos señores. Nada dijimos sobre el boxeo. Además queremos sugerirle a los hermanos de Venezuela, que en el Reino de nuestro Señor hay una gran variedad de temas para predicar. ¿Por que no predicar sobre el significado de Cristo y lo que puede hacer en el corazón del hombre? Todo eso lo podemos hacer dejando tranquilos a Mike Jacobs y a Ray Santana o a Walcott.

* * *

Desde Nueva York: Por aquí cerca, una muy interesante epístola del querido cofrade y compañero de andanzas pasadas, el hoy **Rdo. Herminio L. Pérez**, residente en la ciudad de los disparates de hormigón armado. Este compañero, que jamás olvidaremos por su singularidad en la Residencia del Estudiante allá en el campus del Seminario. Le conocimos todos en Puerto Rico con el nombre de **Luz Herminio Pérez.** Allende los mares, nuestro amigo de cuentas responde por **Herminio L. Pérez.** Está pastoreando la congregación de la **Primera Iglesia Presbiteriana de Manhattan.** De su muy particular misiva y en su estilo único nos dice: "Siempre leo tu sección. Están rebién. Yo la bautizaría: "Mesa Revuelta" o "Cubismo", pues con el corazón en la mano te confieso que cuando estoy leyendo tu columna paréceme tener al frente un cuadro de Picasso o Salvador Dali, que es lo mismo."

Desde Cuba: Sobre nuestro revuelto escritorio otra carta que nos llega de la República de Cuba con el matasellos de Sancti Spiritus. La escribe quien fuera el orador oficial del cuerpo estudiantil del Seminario, hoy el Rdo. y padre, el compañero **Cecilio Arrastía Valdés.** De su carta triple pues hay un párrafo para el **Rdo. Samuel Corchado,** el estudiante de las visiones y otro para el **Rdo. Franklyn Montalvo,** especialista en psicología, reproducimos algunas líneas: "Lo primero que leo de la revista P. R. E. es tu columna. La encuentro muy amena y como lo que más me gusta es tener noticias de allá, tu columna es una buena fuente para obtener esa información. En general encuentro la revista muy bien. Ustedes tienen en Puerto Rico algo que nosotros no hemos logrado hacer bien y es la Asociación de Iglesias, ese espíritu de unidad que tan buenos resultados ha traído."

Noticias a Vuela Pluma: El Piloto está perdiendo el timón. Lea ahora mismo la sección de Comentarios en esta edición.—El Rdo. José Seguí, trasladado a Utuado.—El Rdo. Leoncio Carrero sirve ahora como Pastor Asociado en la Iglesia Metodista en Arecibo.—El Rdo. Emilio Rivera pastor asociado en la Iglesia Metodista de Comerío por varios años pastoreará ahora la parroquia metodista de Garrochales.—Wilfredo Luis Vélez Vega es el segundo heredero del Rdo. Samuel J. Vélez.—Ganadora-Mabel Fernández, residente en el Edificio Castro de Arecibo, P. R. resultó la premiada en nuestro Concurso. Premio de una suscripción gratis de PRE y un ejemplar del libro "TERRAZO" de A. Díaz Alfaro.—La ciudad de Londres tiene más habitantes que todo el continente Australiano.—La Iglesia Metodista en Puerto Rico ha iniciado una cruzada por Cristo durante todo el 1948. Es un avance con ministros y laicos, algo que aspira a revivir el espíritu agresivo del Metodismo.

ANTENA EVANGELICA

Domingo

WIBS—7:30 A. M.—Evangélica Unida. San Juan.
8:00 A. M. Marcha de la Fe. San Juan.
8:30 A. M. Alianza Cristiana. San Juan.
WENA—8:30 A. M. Iglesias Luteranas. Bayamón.
WPBP—8:30 A. M.—Igl. Presbiteriana-Marina. Mayagüez.
WPRA—8:30 A. M.—Presbiterio de Puerto Rico. Mayagüez.
WAPA—9:00 A. M. Cara a Cara con Jesús. San Juan.
WENA—9:00 A. M. Iglesia Discípulos de Cristo. Bayamón.
WKVM—9:00 A. M.—Momentos de Gracia. Iglesias Evangélicas. Arecibo.
WMDD—5:30 P. M.—Evangélica Unida. Fajardo.

Miércoles

WPRP—3:30 P. M.—Hora Evangélica. Ponce.

Jueves

WKVM—8:30 A. M.—La Voz de la Iglesia Presbiteriana. Arecibo.
WPAB—3:30 P. M.—Iglesia Menonita. La Plata. Ponce.

Viernes

WPRA—8:15 A. M.—Igl. Presbiteriana. Mayagüez Arriba.
WKVM—8:30 A. M.—Iglesias Evangélicas de Arecibo. Momentos de Gracia con Jesús.
WRIA—4:00 P. M.—Hora Evangélica. Caguas.

Sábado

WKJM—8:30 A. M. Arecibo.—Discípulos de Cristo de Manatí.
WIAC—2:00 P. M. Noticiario Nazareno. San Juan.

CALENDARIO EVANGELICO

Domingo, 7 de marzo de 1948: Programa de Organización de la Segunda Iglesia Bautista en Ponce, a celebrarse en el templo de la calle Venus, Núm. 42, en la Ba. Armstrong. Mensajes por el Rdo. F. Colón Brunet y el Dr. Angel M. Mergal.

Viernes, 19 de marzo de 1948: 44° Aniversario de la Iglesia Evangélica Unida de Santa Isabel. Dedicado a doña Juanita Mishler, primera misionera evangélica en Santa Isabel.

Predicador visitante: Dr. Florencio Sáez.

PUERTO RICO EVANGELICO
DIRECTOR
Jorge N. Cintrón

ADMINISTRADOR
Israel Bracer

Pres. Junta de Publicación:
Dr. Florencio Sáez.

⌘

Redactores: Samuel J. Vélez, Julia Torres, Antonio Luciano, José D. Camacho, Santiago Alvarado, N. Briones Cruz, V. Colón Bonet, William F. Santiago, Angel M. Mergal, Margaret de Webber, Domingo I. Rosado, B. Santana.

⌘

Jefe de Talleres: V. Paradizo.
Prensistas: E. Visot, H. Ocasio.
Moldista: Wilfrido Jiménez.
Aprendiz, Angel Rivera.
Ujier: Alejandro Santiago.

⌘

Puerto Rico Evangélico es el órgano oficial de las denominaciones evangélicas: Bautista, Discípulos de Cristo, Metodista, Presbiteriana, Evangélica Unida de P. R. Se publica quincenalmente en los Talleres Puerto Rico Evangélico Inc. Admitido como correspondencia de segunda clase en las oficinas del correo de Ponce, P. R., el día 10 de julio de 1912, de acuerdo con la ley del 8 de marzo de 1879. Acogido a la tarifa especial de franqueo provista en la sección 1108 de la ley 8 de octubre de 1917. Afiliado a la Asociación de Iglesias Evangélicas de Puerto Rico.

⌘

Precio de Suscripción: Dentro de la Unión Postal, $1.00 al año. En los demás países, $1.50 al año. Pago Adelantado.
Toda la correspondencia relacionada con colaboraciones, noticias, secciones, será enviada al Director de la revista.

⌘

La correspondencia relacionada con suscripciones, anuncios, fotograbados, impresos y librería será dirigida al Administrador.

⌘

Oficinas de la Dirección, Administración y Talleres Tipográficos radicadas en el edificio "Puerto Rico Evangélico", calle Comercio 89, altos. Apartado de Correos 1707, Teléfono 723, Ponce, P. R.

Año XXXVI. Núm. 1,008.

Hacia el Cincuentenario

Pronto se cumplirán los primeros cincuenta años de labor evangélica en la Isla de Puerto Rico. Bajo los auspicios de la Asociación de Iglesias Evangélicas, el Comité Pro Cincuentenario está trabajando en la preparación de un intenso programa de actividades. Orientándose hacia los mismos objetivos, algunas de las denominaciones evangélicas han trazado planes evangelísticos recogiendo el espíritu de tan magna celebración. Recientemente la Iglesia Metodista ha iniciado una Cruzada Por Cristo en Puerto Rico para tener su culminación en la celebración del Cincuentenario.

Puerto Rico Evangélico anuncia desde ahora la publicación de una edición especial dedicada a la celebración de esos cincuenta años de forcejeo evangelístico. Con la cooperación de todas las denominaciones, agencias y organizaciones evangélicas ofreceremos a nuestros lectores un resumen de las ralizaciones de nuestras iglesias y su liderato. Queremos fijar ante la historia de nuestro pueblo y de toda América la trayectoria gloriosa del movimiento evangélico puertorriqueño.

Mientras llega la fecha en que se celebrará el Cincuentenario, nos parece prudente sugerir que todas las denominaciones evangélicas impriman a sus programas y planes una urgencia evangelística. La celebración de esos cincuenta años de obra evangélica debe ser algo más que un motivo para pronunciar discursos o expresar reconocimientos. Es momento oportuno para meditar en los errores del pasado, que en alguna forma retardaron el avance de la obra. Si la experiencia y las demandas del momento exigen rectificaciones, cambios de métodos, renovación de entusiasmos, pureza de vida, es propio que se aprovechen los meses por delante para el logro de esos objetivos. De tal manera, que la celebración del cincuentenario sea ocasión de comienzos optimistas, punto de partida que nos lleve hasta el siglo de vida evangélica, con mayor devoción y empeño.

Ante una celebración tan importante debemos ser comedidos en las apreciaciones y en los juicios. Es hora ya de abandonar el optimismo superficial, la publicidad hueca, el afán de las estadísticas, la búsqueda del elogio, la competencia desleal, las actitudes dictatoriales, los sometimientos y las inconsistencias ideológicas.

Es justo que nos detengamos con serenidad frente al pasado para utilizar sus lecciones y frente al porvenir para estudiar sus retos y sus demandas. Todo eso, en una sincera entrega de nuestras vidas para el servicio cristiano. Tratando siempre de ser leales a la causa que sustentamos, olvidando nuestros particulares intereses, para que el Reino de Dios en Puerto Rico pueda consolidarse en los años por llegar.

Con toda la pasión de nuestra alma hacemos un llamamiento al pueblo evangélico para que coopere abundantemente en todos los planes y arreglos necesarios para una magnífica celebración del Cincuentenario de la Obra Evangélica en Puerto Rico. Cada evangélico, cada congregación, cada pastor, debe hacer su máxima aportación para el éxito de esta fiesta de los evangélicos de esta tierra. Solamente así, podremos superar lo que hicieron nuestros hermanos hace 25 años.

COMENTARIOS

En su edición correspondiente al sábado 21 de febrero de 1948, el semanario católico "El Piloto" se ocupa de "Puerto Rico Evangélico" extensamente, en un empeño por contestar el sermón del Rdo. G. Barett Rich.

Respondiendo al reto que lanzamos, el colega reproduce nuestras afirmaciones anteriores y luego procede a confirmar con sus propios argumentos todas las denuncias que hemos hecho los evangélicos en el pasado. "El Piloto" en sus columnas esta vez respira odio contra la escuela pública, a la que despectivamente llama "neutra."

Al fin los hemos llevado a confesar que: "Es cierto lo dicho: el gobierno permite que los católicos tengamos nuestras propias escuelas católicas. Pero tenemos que sostenernas nosotros mismos, mientras que a la vez nos obligan a pagar contribuciones para el sostenimiento de llamadas escuelas públicas laicas a que no asisten nuestros hijos. Es evidentemente injusto esto." Hasta aquí "El Piloto."

No hay duda que los católicos de "El Piloto", desean escuelas católicas pagadas por el gobierno. Nuestra contestación es que si los católicos desean educación para sus hijos de acuerdo con su conciencia que los envíen a sus escuelas católicas. Lo mismo los protestantes. Lo mismo los comunistas.

Cuando el gobierno cobra las contribuciones no lo hace en virtud de las creencias religiosas de los ciudadanos sino en el ejercicio de los poderes que ese mismo pueblo le delega en las urnas.

Si seguimos ese mismo orden de razonamiento de "El Piloto", el gobierno estará en la obligación de proveer transportación para los católicos, protestantes, comunistas y cuanto grupo invoque su debilidad de conciencia. Tendrá que construir parques de bombas para los católicos por separado. Los hospitales tendrán que ser para católicos aisladamente. Tendrán que segregar todos los servicios públicos para que la conciencia de los católicos no se debilite ni se corrompa. Señalamos a los católicos porque son los únicos que cuando el mundo lucha por acercarse a una unidad que permita mayor comprensión, abogan por una segregación absoluta de todos los otros grupos de la sociedad.

Así lo han demostrado en el reiterado propósito de no permitir que sus sacerdotes comparezcan a actos públicos donde se inviten ministros evangélicos. Deben recordar la lección que les dió el ejército al requerir la celebración de los oficios religiosos de católicos, protestantes y judíos en los mismos lugares de adoración.

Nosotros comprendemos el motivo que inspira a la jerarquía católica a abogar por la segregación de sus estudiantes en escuelas católicas pagadas por el gobierno. Es el temor al libre examen, a la investigación, al careo con personas que sustentan puntos de vista diferentes. Es el reconocimiento de la incomodidad que constituye la vida democrática para la iglesia católica. Los señores de "El Piloto", quieren una escuela donde ellos puedan impedir que la juventud católica puertorriqueña se informe de la manera de pensar de otros grupos.

La jerarquía católica quiere escuelas católicas pagadas por el gobierno para desde allí, en las clases, en los textos, en el todo el sistema educativo católico atacar la misma democracia con cuyo dinero quieren sostener las escuelas católicas.

Los protestantes también tenemos una conciencia. Estamos interesados en la más sana educación religiosa de nuestras juventudes. Pero como sabemos en que y en quien hemos creído no le tememos a la escuela pública. La defendemos y respaldamos. No la traicionamos. Creemos que si nuestras creencias religiosas tienen importancia vital pueden resistir cualquier crítica. A nosotros nos es muy grato estudiar junto a los católicos, a los judíos a los comunistas. No creemos en la educación fascista que desean los señores de "El Piloto."

SERMONES BREVES

Por Roy L. Smith.

Una voz con mojigatería no es siempre índice de un corazón reverente.

Es imposible sostener una gran Escuela Bíblica sin maestros totalmente devotos.

Cualquier persona que al salir de un templo no haya experimentado algún cambio, no ha adorado.

Dios ha depositado suficiente de su dinero en las manos de los cristianos para que realicen todo lo que El espera que los cristianos realicen en este mundo. ¡Si El pudiera restaurar todo ese dinero para aprovecharlo en Su obra!

Es algo muy bello escuchar una compañía de cristianos cantando sus himnos de alabanza.

ASI OPINA: Karl Mannheim.

¿Con las Masas o con las Minorías Gobernantes?

"La retirada de las iglesias cristianas de las zonas principales de la vida social no fué, desde luego, completa; sus efectos fueron considerables cuando mantuvieron la continuidad de la tradición e influyeron en las formas de vida. Pero, en cambio, allí donde perdieron contacto con las cuestiones concretas de la vida social, tal hecho se tradujo en un formalismo creciente que convirtió a la religión en algo meramente litúrgico."

"Esta pérdida de arraigo en la sociedad corresponde con frecuencia a la tendencia de sus dirigentes a cooperar con las clases gobernantes y a identificarse con los intereses adquiridos tanto en el sentido espiritual como en el material."

Esta asociación estrecha entre el conservadorismo, o aún la reacción, con la iglesia ha contribuído en gran manera, a su vez, al recelo que siente el público frente a las propuestas que llegan de la iglesia para la dirección de la organización y el cambio sociales."

"Diagnóstico de Nuestro Tiempo."

"Ora como si todo dependiera de Dios, trabaja como si todo dependiera de ti." Este es el lema de los universitarios evangélicos en la campaña Pro-Casa Capitular del estudiante evangélico en la ciudad universitaria.

TAL EDICION COMO ESTA

Hace 25 Años

10 de marzo de 1923

..Portada: Un paisaje de nuestra tierra: Puerto Rico Pintoresco.

Editorial por el Rdo. H. Cotto Reyes: Visión Evangelística. Citamos: "Un avivamiento salvará a los Estados Unidos de caer en las garras del erróneamente llamado "modernismo" Señor dános una verdadera visión evangelística y un verdadero avivamiento espiritual en Puerto Rico. Conmueve las conciencias de nuestros paisanos y tráeles a tus pies arrepentidos."

Colaboradores: Razonamiento del Gallego, Daniel Hall; El Lenguaje del Amor por Eloy Rentas Torres; La Educación por Félix D. de la Rosa; Lo Glorioso de una Vida en Cristo, por Agustín Méndez; Una Carta de Don Agustín Arenales y un Artículo: El Problema Religioso de España.

Cuestiones Sociales: La Democracia Cristiana por Jesús M. Amaro, y La Extirpación de Los Vicios en Nacimiento por F. Toro Quiñones.

Para los Niños: Por Don Abelardo M. Díaz Morales: El Sermón del Pescado. "Día de Reposo" por la niña Raquel Escalera.

Sección Evangelística: Por M. Aguilera: Murió Por Mí.

Un aviso de redacción firmado por el director de entonces decía: "Queremos suplicar a los hermanos que nos envíen notas de las iglesias, que al escribir tengan presentes no solo las condiciones de su iglesia sino la obra en general. Recibimos informaciones extensas que sólo son de interés para la iglesia que las envía.

Deseamos que toda información que aparezca en las columnas de "Puerto Rico Evangélico" sea la expresión genuina de lo que se escribe. El "bluff" y la hipérbole no tienen lugar en nuestro programa de periodismo evangélico.

†

CINCUENTA AÑOS DE OBRA EVANGELICA SE CUMPLIRAN PRONTO.

PREPARE SU IGLESIA PARA EL CINCUENTENARIO

CARTAS DEL LECTOR

El Niño Corresponsal

Sr. Director:

"Quiera el Señor que al recibir ésta se hallen en perfecto estado de salud usted y los miembros de la redacción de ese glorioso periódico que se llama "Puerto Rico Evangélico."

Aquí envío un trabajo para ser publicado en su revista en la próxima edición. Perdone usted si le da trabajo leer estos garabatos, pues soy un niño pobre y como la mayor parte de nosotros, casi no he podido estudiar y así aprender algo más.

En días pasados se reunió la Sociedad de Intermedios Bautistas, Cayey, P. R., para elegir su nueva directiva, la cual quedó constituída de la manera siguiente: Presidenta, María Luisa Ramírez; Vicepresidente, Benjamín Rosa; Tesorera, Genoveva González; Secretaria, Amparo Fonseca; Vocales, Loida Berríos, Ada Irma Bibiloni; y Héctor Rodríguez. Los corresponsales somos Margarita Hernández y Benjamín Rosa.

Esperamos la cooperación de todos los miembros de nuestra sociedad, de nuestra iglesia y de "Puerto Rico Evangélico."

Fraternalmente,

Benjamín Rosa, Cayey, P. R.

* * *

Sr. Director:

El Señor les bendiga y que cada día esa gran revista tenga más venta para que pueda llegar a todos los hogares puertorriqueños, ya que encierra tantas enseñanzas."

Rosario M. Santiago, Ciudad de Nueva York.

* * *

El Periódico "La Estrella de la Mañana" celebra su 40° Aniversario en Venezuela

Muy estimado colega y hermano:

Muy placentero me ha sido su grata de fecha 10 de enero, por la cual le doy mi sincera expresión de gratitud. Sus bondadosas palabras de apreciación y aliento por motivo de la celebración del cuadragésimo aniversario de nuestro humilde trabajo en relación con la revista "La Estrella de la Mañana" sirven de estímulo para todos los que servimos y hemos servido a Dios en esta obra de la literatura evangélica. Gracias, hermano, por sus congratulaciones y buenos deseos. Usted sabe cuán difícil es la tarea de la constante publicación de una revista. Corrientemente no hemos presentado un trabajo a la altura de "Puerto Rico Evangélico", pero nuestro ardiente deseo ha sido siempre servir a nuestros queridos hermanos en la fe evangélica y propagar el glorioso evangelio de salvación en Cristo, en toda su sencillez pero también en toda su maravillosa potencia espiritual.

Personalmente lo cuento como un privilegio especial que Dios me ha permitido tener una parte activa en esta obra durante todos los cuarenta años de esta labor periodística. En este lapso de tiempo hemos visto un buen número de voceros de la prensa evangélica aparecer y desaparecer, pero por la gracia de Dios "La Estrella" ha seguido brillando.

Aprovecho esta buena ocasión para enviar a los queridos hermanos evangélicos de aquella bella Isla de Puerto Rico cariñosos y fraternales saludos. Desearía extender un saludo muy especial a mi viejo amigo y compañero el Dr. Angel Archilla Cabrera, con quien compartí extensas labores de evangelización, precisamente en estos días hace 25 años. También saludos especiales al hermano y colaborador don Buenaventura Angulo y a su apreciada familia. Que seamos todos fieles hasta el fin mediante el poder de nuestro Señor Jesucristo.

Afmo. en la fe de Cristo,

Juan Christiansen, San Cristóbal, Venezuela.

FUNCION DE LA EDUCACION RELIGIOSA

DIOS: UN GRAN EDUCADOR

Por el Rdo. José A. Cardona. "Cristo es lo fundamental y Su Palabra "no pasará jamás", pero los canales para apreciar esa verdad con toda su intensidad pueden ser varios."

Los que afirman que la educación religiosa es mera creación de psicólogos y de pedagogos, y los que afirman que la iglesia cristiana tuvo su máxima potencia cuando se predicaba el evangelio sencillo, saturado de la más sana teología, como en la época del cristianismo primitivo, deberían reflexionar sobre dos hechos, que, a mi juicio, disiparían ciertas apreciaciones del todo inexactas.

Antes que existiese la asociación voluntaria de creyentes con el fin de adorar a Dios, llamada la iglesia, ya la educación religiosa funcionaba entre los hebreos, aunque no tan sistetematizada como ahora. El Dr. Henry Sloane Coffin, ex-presidente del Seminario Union nos decía muy a menudo que Dios es un gran educador. La misma creación manifiesta esa verdad. Ni la naturaleza ni el mundo se formaron **per saltum,** todo está en orden siguiendo un plan trazado. Es cosa muy cierta que el pueblo judío, forjador del moneteismo, tuvo, aunque imperfectamente un sistema de educación religiosa. ¿Qué era una educación tradicional, autoritativa, más extensa que interna? Cierto, pero la tuvo. El padre y la madre eran los educadores al principio. Luego fueron substituídos en parte por un maestro privado, o por la escuela de la sinagoga. El niñito judío conocía a Dios a través de una experiencia proporcionada por el padre, por el maestro o por la sinagoga. De generación en generación las grandes verdades religiosas eran transmitidas. ¿Y que se aprendía? Principios teológicos acerca de Dios. Dice Elmer Homrighausen:

"El movimiento cristiano tuvo por cuna la fe de los hebreos que ponían marcado énfasis en la educación religiosa a través del precepto y del ejemplo, por medio del símbolo y de la ceremonia, por medio de la palabra oral y escrita, por medio de peregrinaciones y monumentos, por medio de sus canciones y de su arquitectura, a través de medios sociales e individuales.

The Princeton Seminary Bulletin, Julio 1940, p. 3.

Llegamos a los años novotestamentarios para darnos cita con el Maestro, con el educador por excelencia, con el único ser que ha pisado esta tierra conociendo en todas sus intimidades al individuo, y comprenderle como nadie lo ha hecho. Jesús enseña las Escrituras. Cristo educaba a los individuos para al vida verdadera. También San Pablo le pedía al joven ministro Timoteo que entre tanto que él iba se ocupara en leer, en exhortar y en enseñar. 1ª Timoteo 4:13. El mismo Pablo dice en otra ocasión que él era un predicador, un apóstol y **maestro de gentiles.**

La iglesia primitiva era una institución educadora. Los iniciados en el evangelio necesitaban cerca de tres años de estudio para luego poder participar de la Santa Cena. Los convertidos eran adiestrados puntillosamente en la doctrina, en la adoración y en la conducta.

En los primeros siglos del desarrollo de la iglesia cristiana, muy especialmente en el siglo segundo A. D., los que venían del campo pagano para engrosar las filas del naciente movimiento religioso cristiano se veían precisados y obligados a recibir instrucción acerca de las ideas y propósitos de Jesús para el individuo. Este trabajo lo realizaba el catequista. En Alejandría, según el Dr. Alberto E. Newman, los catecúmenos eran divididos en clases, según el adelanto que cada uno tuviese. Antes que nada se les enseñaba principios morales, más tarde oían el evangelio. Una de esas escuelas de religión funcionó en Alejandría siendo fundada por Panteno. Todo lo dicho da a entender que la educación religiosa no es cosa de hoy, es algo que ha funcionado desde que Dios empezó la creación.

¿Qué relación existe entre la teología y la educación religiosa? Los grandes teólogos han sido grandes educadores. En los comienzos del cristianismo Clemente, gran maestro de teología, escribió, como parte de una de sus obras, una porción intitulada **El Pedagogo.** Tiene, además, el **Stromata** en donde habla sobre el propósito de la educación y el beneficio que tiene la **cultura para el cristiano.** Cirilo escribió el **Catecheses.** Basilio el Grande, Gregorio de Nisa, Gregorio Nacimiento, Crisóstomo y otros más, siendo teólogos, se interesaron y escribieron mucho sobre la educación religiosa.

El otro hecho que no debemos pasar por alto es que ni la psicología ni la pedagogía crearon la educación religiosa. Ha existido una falsa apreciación sobre el particular. Los estudios sobre la función y el mecanismo de los seres humanos, lo que han hecho es señalarnos rutas más seguras y más cortas para tratar los problemas de los individuos. Toda la psicología del mundo no puede salvar al hombre en el sentido espiritual, pero es un medio más a la mano para conducir al hombre hacia lo eterno. La psicología no toma la función de la conversión, solo trata de explicar el mecanismo de ésta. No desplaza a Dios, solo aplica principios a los que quieren conocer a Dios. La psiquiatría no le dice al hombre que lo hará feliz, solo le dice, "yo cooperaré para ver si puedes llegar a ser felíz." Cristo es lo fundamental y su palabra no "pasará jamás", pero los canales para apreciar eso con toda su intensidad pueden ser varios.

¿Por que el misionero usa hoy el avión, el tren, los barcos y demás medios de transportación, en vez del carro de bueyes. ¿Por que le es más fácil para realizar su obra? Por que usa la radio? ¿Por qué alcanza a un auditorio mayor? ¿Por qué los estudios psíquicos, pedagógicos, históricos y sociológicos son usados por los maestros del cristianismo? Porque aligeran la carga, nos hacen más comprensivos y nos acortan los caminos que conducen a las cosas del espíritu. (Continuará)

CINCUENTENARIO
DE LA
OBRA EVANGELICA EN
PUERTO RICO
PARTICIPE EN SU CELEBRACION

LA FE RAZONABLE

Por el Dr. Angel M. Mergal.

"Un humilde comienzo, un vislumbre débil del conteni do sin fondo que ha puesto el autor del Cuarto Evangelio en estos versos—San Juan 1:1-14—para luego poder enunciar con suma sobriedad y belleza: "En El estaba la vida, y la vida era la luz de los hombres." Vida, vórtice de creatividad; y luz, la brújula de una racionalidad en la cual fundamos con esperanza nuestra fe."

La crítica bíblica más reciente va alterando su juicio con respecto al Cuarto Evangelio, el Evangelio de San Juan. De considerarse universalmente como el Evangelio de los helenistas ha venido a interpretarse como un libro de profundísima tradición hebrea. Los primeros catorce versos, que hace apenas cinco años eran considerados aún, ya como un prólogo, o ya como un recitado litúrgico, sin relación íntima alguna con el resto del libro, empiezan ahora a considerarse como parte integrante, y aún como parte esencial de la obra.

Los primeros tres versos de este libro forman un comienzo majestuoso y elevado; tan elevado que apenas si encierran interés humano alguno. Pero al llegar al cuarto verso: "En El estaba la vida y al vida era la luz de los hombres", se efectúa un tránsito gradual de lo abstracto a la más secreta intimidad humana: la conciencia. Estas palabras, tersas y sencillas, expresan el misterio más profundo que haya preocupado jamás la mente de filósofos, poetas, y verdaderos científicos: la relación entre la vida consciente del hombre, la vida inconsciente de la naturaleza, y la conciencia sin naturaleza de Dios.

La palabra traducida en nuestra Biblia por principio, se expresa en griego por un término que quiere decir poder, comienzo, principalía. Es la misma raíz que se utiliza para designar al príncipe, al funcionario de elevada categoría. Pero este término, a su vez, no es sino una inadecuada traducción del término hebreo que se usa en las primeras palabras del Génesis, compuesto de la raíz trilítera r, o, s, más la preposición "b" que quiere decir "en". Ahora bien: la raíz r, o, s, quiere decir cabeza; y se utiliza aquí con la misma fuerza semática que se hace en latín al sacar de la palabra cabeza las palabras capitán y capital. Es decir, según la frase del Génesis, el comienzo, la cabeza, la fuente de todas las cosas es Dios: en el mismo sentido en que el apóstol Pablo, hebreo de hebreos, llama a Cristo "cabeza de la iglesia", de la cual los fieles son el cuerpo.

Esto se expresa así porque es de la propia esencia del genio hebreo pensar en imágenes concretas. Pero cuando la teología cristiana adopta las maneras de pensar en abstracto de la filosofía griega, en lugar de concebir a Dios como la cabeza, en sentido de comienzo, se le llamará la verdad trascendente, el motor inmóvil y con ésto los pensadores habrán creído realizar un gigantesco progreso sobre el pensamiento primitivo de los autores bíblicos.

En este Evangelio, mal llamado helenista, el autor cristiano que lo escribe se afana por expresar, con toda la fuerza de la concreción, la relación abstracta entre Jesús de Nazareth, Dios y la condición de mediador entre Jesús, Dios y la naturaleza. El esfuerzo no tiene apariencia de monumental; porque en lugar de ocupar 12 volúmenes en folio, de 600 páginas cada uno, se realiza en 20 breves capítulos; lectura de acaso una hora; sin prolegómena, apéndices, índices ni bibliografía.

El Verbo es la traducción latina del término griego **Logos.** Por tanto la verdadera teología se hace posible solamente porque Jesús de Nazareth viene a ser para el hombre el Logos de Dios, es decir, la racionalidad, la comprensividad de Dios. Si el hombre puede hablar de Dios con verdad y con sentido es solamente porque Jesús ha sido constituído, en la historia, el principio dialéctico, el principio de tránsito, el terreno común en que Dios y el hombre pueden reunirse en mayor e íntima relación. En los primeros dos versos la relación es exclusiva entre Dios y su Logos, expresa el autor la idea que en todas las cosas de la creación ha dejado Dios el rastro de su logicidad, como si dijésemos, las huellas digitales de su racionalidad. El apóstol Pablo expresa la misma idea, pero de una manera mucho más sencilla y menos abstracta al escribir a los romanos: "Porque lo que de Dios es conocido, a ellos es manifiesto; porque Dios se lo manifestó. Porque las cosas invisibles de El, su eterna potencia y divinidad, se echan de ver desde la creación del mundo, siendo entendidas por las cosas que son hechas.' Juan nos da en estos dos versos la explicación profunda que Pablo ha expuesto como información. La creación puede hablarnos de Dios porque es racional, con la misma racionalidad que se manifiesta en la mente del hombre. Por esto Pablo pudo rogar a los italianos "que presentéis vuestros cuerpos, en sacrificio vivo, santo, agradable a Dios, **que es vuestro culto lógico."**

En el libro de los Hechos de los Apóstoles, su autor pone en boca de Pablo las palabras siguientes: "en las edades pasadas (Dios) ha dejado a todas las gentes andar en sus caminos: si bien no se dejó a sí mismo sin testimonio, haciendo bien, dándonos lluvias del cielo y tiempos fructíferos, hinchiendo de mantenimiendo y de alegría nuestros corazones." (Hechos 14:16-17.) Si bien es cierto que esta manera de exponer la racionalidad de Dios es bien ingenua, no es menos cierto que dentro de las circunstancias en que fueron pronunciadas estas palabras, asombran por su diafanidad, exactitud y acierto. No se puede expresar más en menos tiempos con tanta sencillez y apremiado por una multitud ignorante y fanática, en los linderos de una actitud hostil. No era aquella una situación para teologizar o filosofar; pero de ella salió esta declaración paladina; Dios no se deja a sí mismo sin testimonio, ha hecho posible su comprensión por parte del hombre.

La adoración, la piedad, la devoción, en una palabra el culto cristiano no es meramente emocional, caprichoso, voluntarioso, o como deci-

(Pasa a la página 14, Col. 1.)

LA TORRE DE LA FE

Por el Rdo. H. Cotto Reyes, Pastor de la Primera Iglesia Bautista de Habla Hispana en Nueva York.

"El verdadero pueblo cristiano clama por una intensa y constructiva campaña evangelística en Estados Unidos. Una gran campaña que mueva nuestros cimientos morales. Si la campaña de Juan Wesley salvó a Inglaterra de la revolución, esta campaña puede salvar a Estados Unidos y al mundo de otra guerra lamentable."

Vivimos en días difíciles. La perversión avanza. El hogar sigue amenazado por la corriente violenta del divorcio. La delincuencia juvenil llena los presidios de jóvenes. En Estados Unidos se emplean, anualmente, nueve billones de dólares en bebidas alcohólicas. Las organizaciones de juegos prohibidos se extienden y se hacen más poderosas. La última guerra mundial nos ha dejado moralmente en el esqueleto y estamos preparándonos para otra quizás mucho más cruel que las dos pasadas. El verdadero pueblo cristiano clama por una intensa y constructiva campaña evangelística en este país. Una gran campaña que conmueva nuestros cimientos morales. Si la campaña de Juan Wesley salvó a Inglaterra de la revolución, esta campaña puede salvar a Estados Unidos y al mundo de otra guerra lamentable. Y ya que hablamos de malos tiempos, para nuestra enseñanza e inspiración, estudiemos la fe de un hombre que vivió en tiempos parecidos a los nuestros. Me refiero al profeta Habacuc.

I.—La actualidad del profeta. Vivió el profeta Habacuc en días de gran depresión moral, espiritual, política y social; no sólo en Judá, sino también en el mundo que le rodeaba. Días parecidos a los que vivimos. Asiria, la Alemania de entonces, había caído como gran poder militar mundial. Egipto y Babilonia peleaban por la supremacía en el mundo. Por fin los caldeos lanzaron a los egipcios, en completa derrota, a las riveras del Nilo y quedaron siendo la suprema potencia político-militar del mundo. Judá, una nación pequeña, en medio de estas naciones poderosas y agresoras, tenía un futuro político y social obscuro y enigmático. En estos días se escribió el libro de Habacuc. Uno de los libros más pequeños de la Biblia, pero saturado de un gran contenido. Si lamentables eran las condiciones exteriores, lo mismo eran las interiores en Judá. No había justicia. "La ley es debilitada y el juicio no sale verdadero, el impío persigue al justo y el juicio sale torcido" decía el profeta. El pueblo caía en los engaños de la idolatría, las corrupciones de la lujuria y la intemperancia crecían. La verdadera religión de Jehová desaparecía y en su lugar sólo quedaba la apariencia de la piedad. Todo a los ojos del profeta indicaba decadencia y no lejana ruina.

Rdo. H. Cotto Reyes.

El problema de Habacuc frente a esta situación es un problema de fe. Todo lo que está viendo contradice su fe en un Dios justo y poderoso, con un gobierno divino. Tiempos de injusticias, de miserias y de necesidades, de angustias y de humillaciones, de atropellos a los buenos y de satisfacciones placenteras para los malvados; y Dios no se mete en nada, y deja tranquilamente que las cosas sigan así. Siendo el profeta hombre de oración, ora, pero parece que Dios no quiere oirle. "Hasta cuándo; ¡oh Jehová! clamaré y no oirás, y daré voces a ti, a causa de la violencia y no salvarás. "Hemos de notar que Habacuc afronta valientemente su problema no corriendo al escape de la incredulidad, sino enfrentándose con el Dios en quien cree y a quien no entiende en sus procedimientos. Viene a Dios a discutir con El francamente la solución de este conflicto problemático que le trae perplejo. Debemos dar gracias a Dios por un hombre tan sincero y tan valiente que busca en Dios la verdad que le conteste categóricamente sus dudas.

Dios empieza a contestarle, pero la contestación de Dios no satisface al profeta y le crea otro problema de fe. Dios le dice: "No creas que no estoy haciendo nada en Judá, que soy indiferente o que no estoy interesado en esta situación: "He aquí yo levanto a los caldeos, gente amarga y presurosa que camina por la anchura de la tierra para poseer las habitaciones ajenas." Esto, antes de satisfacer a Habacuc, lo lleva a pensar: el remedio de Dios es peor que la enfermedad de Judá. ¿Cómo Dios va a tirarle los caldeos encima a la pobre Judá, un pueblo pequeño y en las condiciones en que está? Esto para el profeta, como hombre creyente, es un problema mayor que la indiferencia, el silencio y la inactividad de Dios. La fe tiene sus problemas, pero el profeta Habacuc nos enseña que la solución de estos problemas se encuentra en un mayor acercamiento a Dios. Muy cerca de Dios es que podemos aprender que nosotros no podemos ver de una vez todo el plan de Dios, que Dios tiene sus tiempos de actuar distintos a los nuestros, que Dios es más sabio que nosotros, que muchas de las cosas que nosotros "no entendemos ahora las entenderemos después "y que al fin nos convenceremos que en todas las cosas Dios obra en bien de sus hijos.

II.—La tendencia humana. Esto es más fácil decirlo que creerlo debido a nuestra tendencia humana hacia el pesimismo de la incredulidad. Queremos explicarnos la razón de las cosas con la luz de nuestro entendimiento humano, naturalmente limitado, y hacernos nuestras decisiones según las

conclusiones donde nos lleva nuestro razonamiento humano. "Para ser pesimista, decía el gran poeta Amado Nervo, cualquiera puede serlo. Sólo basta dirigir una mirada superficial a las cosas. En un contraste de luz y de sombras esto se revelará inmediatamente al individuo más ignorante. Para ser optimista se necesita una penetración más honda y reflexiva de los hechos. Es menester hurgar profundamente en las entrañas de la vida y descubrir su lógica maravillosa."

Los profetas hebreos son las figuras más espiritualmente románticas que caminan por las páginas del Antiguo Testamento. Eran hombres que tenían y expresaban el sentido de Dios a su generación. Pero no hay que olvidar que expresaba el sentido de Dios a su generación. Pero no hay que olvidar que eran hombres. No se puede ser verdadero profeta o verdadero ministro del Evangelio sin ser verdadero hombre. Eran hombres de gran visión espiritual. Odiaban la injusticia y la impiedad. No confiaban en lo que los otros hombres confiaban. Veían lo que los otros hombres no podían ver. Tenían la experiencia de una religión viva. Creían en Dios en todos los tiempos. Tenían pocos amigos, más bien eran hombres solitarios. No eran reconocidos ni admirados hasta después de muertos. No debe olvidarse que como humanos vivían en el ambiente de los humanos. El Salmo 73 nos describe la experiencia de otro profeta luchando con el mismo problema espiritual de Habacuc: "Por poco resbalaron mis pasos porque tuve envidia de los insensatos, viendo la prosperidad de los impíos." Y sigue diciendo: "He aquí estos impíos sin ser turbados del mundo alcanzaron riquezas. Verdaderamente en vano he limpiado mi corazón y lavado mis manos en inocencia. Desazónese a la verdad mi corazón. Mas yo era ignorante y no entendía, hasta que vine al santuario de Dios para entender la postrimería de ellos. Con todo, yo siempre estuve contigo. Trabaste de mi mano derecha. Hásme guiado según tu consejo, y después me recibirás en gloria. ¿A quién tengo yo en los cielos? Fuera de ti nada deseo en la tierra." Hermano, o amigo, no ha sido esta tu experiencia espiritual, alguna vez, frente a estos problemas de la fe?

III.—**En la torre de la fe.** Como hombre de Dios Habacuc nos da una gran lección sobre los valores eter-

(Sigue en la página 14, Col. 2)

DIAFANAS

La Hora Que Vivimos

Por el Rdo. Jesús M. Amaro, Ministro de la Iglesia Metodista en Jayuya, Puerto Rico

"Observo que esta hora que el hombre está viviendo, es hora de despego de Dios. Los altos valores del Cristianismo valen muy poco para el hombre de este instante. Considero que el hombre alejado de Dios vive fuera de su centro."

Si miramos en panorama universal, encontramos que los hombres de todas las partes del mundo ofrecen la misma inquietud y agitación que ofrecen los hombres de esta tierra nuestra.

Europa tiene problemas que para los habitantes del Continente parecen insolubles. Problemas sociales y políticos de matices varios. La guerra les dejó la miseria y el dolor; y además la fatídica herencia de desquiciamiento moral que siempre acompaña a estos grandes desequilibrios sociales.

La Palestina, la Tierra de Dios, se desangra en una lucha, que como todas las luchas de esa clase, no tiene ninguna razón de ser. ¿Por qué pelean esos hombres? Pues, por la misma razón que pelean todos los hombres en todas las partes del mundo. Pelean por considerarse unos mejores que otros. Pelean por egoismo. Pelean por un pedazo de tierra. Por la tierra que no es de nadie.

Y más alla, en la India, ¿qué ha sucedido? Se le acaba de asestar al mundo espiritual, el golpe más rudo que concebirse puede en esta hora, con el asesinato del Mahattma Gandhi. Lucha fraticida, lucha de pasiones, el fanatismo haciendo su nefanda obra. Esta hora es trágica para el mundo y para los hombres que lo habitan.

Por acá, por nuestra querida América, por nuestra América democrática y cristiana hay mucho de la cual podemos hablar, pero no podemos ni siquiera intentar decirlo todo en estas rápidas pinceladas.

La nación mayor del Continente, se ha impuesto por voluntad y por necesidad, la gran obligación de atender a las naciones europeas en su agobio.

Estados Unidos está haciendo cosas buenas, muy buenas en relación con la ayuda humana que le está prestando a los pueblos de Europa. Tanto el Hon. Presidente de esa nación como su Congreso, no han escatimado oportunidad alguna para brindarles sus servicios. También las organizaciones cívicas, religiosas y de otros órdenes, han respondido cristianamente, y el mundo ha visto como salen de los puertos de América los Barcos de la Amistad cargados de aquellas cosas de mayor urgencia para los necesitados europeos. Así vemos como la sensibilidad cristiana no puede ser sorda al clamor del dolor humano.

América, nuestra América, tiene también problemas de distintas clases que le están royendo las entrañas. Nadie puede negar que existan los problemas del hambre y la miseria en las grandes multitudes pobres del pueblo; que la injusticia social se practique corrientemente; que el monstruo de los prejuicios raciales tenga en alto su cabeza asqueante; que la prostitución se enseñorea; que la delincuencia prevalece, y que la maldad, en fin, pretende ser reina y señora.

Se nota una tendencia muy materialista de parte de los gobernantes y otros líderes cívicos al enfrentarse a estos problemas que agobian al mundo. Buenas son las leyes, no lo negamos, cuando estas se inspiran en motivos elevados; cuando tienden a garantizar el derecho a la vida y a su mejoramiento.

Observo que esta hora que el hombre está viviendo, es hora de despego de Dios. Los altos valores morales del Cristianismo valen muy poco para el hombre de esta hora. Considero que el hombre despegado de Dios está viviendo fuera de su centro. Y hay que hacer algo, hay que hacer mucho para evitar el derrumbamiento total de esta sociedad arruinada de cualificaciones espirituales. ¡Todavía podemos salvarnos de la hecatombe!

La hora que vivimos es peligrosa porque abundan las intenciones perversas en la mente materialista de muchos hombres.

INFORMACION EVANGELICA

MUNDO RELIGIOSO

Todas Las Denominaciones Evangélicas en Estados Unidos se Oponen al Entrenamiento Militar Obligatorio.

El Concilio Federal de las Iglesias de Cristo en América recientemente informó que todas las denominaciones evangélicas que pertenecen a esta organización, han votado opiniendose a la legislación para el entrenamiento militar obligatorio en tiempos de paz.

Las declaraciones del Concilio indican que la oposición de las iglesias esta basaada en dos razones: 1. Ellas deploran la aparición de este "issue" como una expresión de poder militar en tiempos de unas relaciones internacionales tan tensas. 2. Se oponen a que el gobierno asuma la responsabilidad de la indoctrinación y disciplina en materia de ciudadanía cuando ha sido una expresión del genio de la democracia delegar esa función al hogar, las iglesias y la escuela.

Protestantes y Otros Americanos Unidos para Mantener la Separación de la Iglesia y El Estado.

Con la publicación de un manifiesto llamando a los americanos de todos los credos religiosos a unirse en la reafirmación del principio de la separación de la Iglesia y El Estado, para mantener inviolable la primera enmienda de la Constitución, y para evitar la asignación de fondos públicos para instituciones sectarias por las legislaturas estatales o por el Congreso, empezó sus trabajos la organización "Protestantes y Otros Americacnos Unidos por la Separación de la Iglesia y El Estado." Los organizadores son en su mayoría Protatestantes. El Dr. Edwin McNeil Poteat, del Seminario de Colgate Rochester es el presidente, los vicepresidentes son el Dr. G. Bromley Oxnam, obispo metodista de Nueva York y el Dr. Charles Clayton Morrison, fundador del Christian Century. Como secretario actúa el Dr. J. M. Dawson.

No Compró La Casa Por No Haber Una Iglesia en La Comunidad.

El Dr. E. Graham Wilson, Secretario General de la Junta de Misiones Nacionales de la Iglesia Presbiteriana en los EE.UU. de América cuenta esta historia: En uno de los suburbios de una ciudad del mediano oeste un cliente y un corredor trataban de ponerse de acuerdo para adquirir una casa.

¿"Dónde está la iglesia? No la veo por ningún sitio." dijo el cliente. "Tres años llevo en este negocio — contestó el corredor —y es usted la primera persona que me hace esa pregunta." El cliente no compró la casa en aquella zona.

"Siempre que los Cristianos vivan a la altura de Cristo serán perseguidos, "afirmaba el Mahatma Gandhi.

Según informa el Rdo. Donald E. Rugh, Misionero Metodista en Mutra, Intia, un distinguido líder evangélico norteamericano entrevistó a Gandhi días ates de ser asesinado.

¿Cree usted que los cristianos seremos perseguidos en la nueva India? preguntó el visitante al Mahatma.

"Siempre que los Cristianos vivan a la altura de Cristo serán perseguidos." contestó el líder hindú.

El Concilio Mundial de Iglesias se reunirá en Amsterdam. El Dr: Samuel McCrea Cavert, Secretario General del Concilio Federal de Iglesias es el presidente del comité de arreglos para la celebración de la primera asamblea del Concilio Mundial de Iglesias que ha de celebrarse en Amsterdan, Holanda, en agosto de 1948. Hay 127 cuerpos protestantes representados, procedentes de 39 países. Se espera que todos esten representados incluyendo el personal misionero.

En Amsterdam se redactará la constitución del Concilio que proveerá una fraternidad permanente para todos los cristianos protestantes y ortodóxos a traves del mundo.

Ayuda Protestante a Europa

Las iglesias Protestantes y Ortodoxas en los Estados Unidos contribuyeron con $14, 500,000 para ayudar a 43 países afectados por la guerra.

INFORMACION BAUTISTA

CANOVANAS: **Peniel.**

El día 23 de dicembre de 1947 celebramos el Día del Pastor, el cual fué un acto de verdadero cariño hacia nuestro Pastor, obsequiandolo con una fiestecita en honor a él.

Baustismos: El día 14 de diciembre de 1947 recibieron las aguas Bautismales diez y ocho personas. Después de este acto nos presentó el mensaje, el Rdo. Aaron F. Webber, misionero general. Tuvimos un día de verdadero regocijo espiritual en el Señor, con nuestros hermanos.

Bodas: El día 21 de diciembre contrajeron matrimonio la Srta. María Minerva Castro y el jóven Olimpio Rivera. La Srta. María Esther Castro y el joven Eufrasio López. Ofició el acto el Rdo. Narciso Casillas Pinero. Lese deseamos un felíz matrimonio a las parejas que se unieron.

Visitas: El día 28 de diciembre nos honraron con su presencia la misionera Sra. Paulina Galarza de Casillas la cual preesento un glorioso mensaje a nuestra Sociedad de Jóvenes y el señor Ambrosio Meléndes, padre de nuestro pastor.

Confesor Castro,
Secretario Corresponsal.

N. Y. C.

Nosotros los miembros de la Primera Iglesia Bautista de Río Piedras que estamos en New York, hemos tenido el placer de tener entre nosotros a la muy querida hermana Trinita C. Montalvo.

Lo único que sentimos es que haya sido por tan poco tiempo ya que el 12 de los corrientes sale para el oeste en conferencia.

¡El Señor le guarde y guie en su regresó a nuestra querida isla!

Rosario M. Santiago.

INFORMACION METODISTA

AGUIRRE

Ha transcurrido bastante tiempo sin que enviaramos noticia alguna de Agirre a Puerto Rico Evangélico. Más no por que estuviéramos inactivos y mucho menos dormidos. Adelantamos estas notitas de nuestros trabajos, ya que en lo sucesivo in-

(Sigue en la página 13, Col. 1)

FRENTE A LA REALIDAD

UN PROGRAMA DE CONSAGRACION

Servicio Vespertino.

Tema: Frente a la Realidad.

Se congrega todos los jóvenes en un lugar al aire libre, en la playa o en una colina, donde pueda admirarse una bella escena. Es mejor celebrar el servicio a la caída de la tarde.

Momentos de Meditación.

Himno "Nuestro sol se pone ya"

Oración de Gracias: "Te damos gracias, oh Señor, por la fresca brisa, el cielo azul, la grata yerba y las multicolores flores con que Tú embelleces el Universo. Todas las cosas hablan de Tu bondad y Tu poder, y al admirar Tu grandeza reflejada en la Naturaleza deseamos adquirir nuevas fuerzas para regresar al mundo de los hombres y hacer Tu voluntad. Consérvanos siempre como Tu universo, seencillos y verdaderos y sublimes. En el nombre de Cristo, Amén."

Himno: "Señor Jesús, la luz del día se fué" N. H. E. 30.

Breves palabras: Empiece diciendo que el propósito del servicio no es solamente gozar de la belleza del mundo de Dios y de la inspiración que da un servicio de adoración. Es propósito también encarar en estos momentos la necesidad de nosotros y de los demás hombres de considerar francamente las debilidades y prejuicios. Es para hacer ciertas resoluciones personales y tomar ciertos pasos definidos hacia una consagración más completa al servicio de Dios. Para tal fin escucharemos la Palabra de Dios, contestaremos las preguntas en silencio, cantaremos, oraremos y escribiremos nuestras resoluciones.

Lectura en las Sagradas Escrituras.

Mateo 7:1-5 Jesús pide tolerancia y comprensión.

Mateo 5:16-20 Los hechos hablan mas fuerte que las palabras.

Gálatas 3:26-28 Dios no hace acepción de clases o razas.

Gálatas 6:2 Se espera que ayudemos a otros cuando estén con problemás y conflictos.

Himno: "Da lo mejor al Maestro"

Meditación: "Frente a nuestros pecados". Hagamos frente todos ahora, silenciosamente a las siguientes preguntas:

1—¿Cuántos jóvenes de nuestro vecindario, de nuestra iglesia, de nuestra escuela, van siempre solos, no tienen amistades, no tienen quien les invite a nada? ¿Qué hacemos nosotros en relación a esto?

Rdo. Samuel J. Vélez.

2—¿Puede el cristiano pertenecer a un grupo que se mantiene separado de los demás, engreído en su propia rectitud?

3.—¿Cuántos de nosotros cooperamos en el hogar para sostener la vida espiritual del mismo afán con que nuestros padres trabajan para ello?

4.—¿Cuántos de nosotros se ríen de las personas que tienen algún defecto u obstáculo fisico o mental para vivir con éxito?

5.—¿Sómos nosotros de esas personas a quienes todo el mundo agrada ver y consultar, a quienes se atreven venir con sus problemas?

6.—¿Guardamos nosotros rencor para con nuestros amigos? ¿Para con aquellas personas que creemos nos han ofendido?

7.—¿Sabemos como defender nuestros ideales y a la vez respetar la posición de los que difieren de nosotros?

8.—¿Qué estoy yo haciendo actualmente para ganar a otros jóvenes para Cristo?

Meditación y Oración.

Léase Lucas 18:18-23. "En la quietud de esta hora escudriñemos nuestros corazones y nuestras vidas para ver qué es lo que en ellos hay que nos impide ser consagrados seguidores de Jesús. En el caso del joven rico fué el número de sus riquezas y posesiones. En nuestro caso puede ser indiferencia, falta de ideales, o valor para seguir a Jesús sin miedo.. (pausa) O puede ser le influencia de los demás, o el qué dirán de la gente si seguimos nuestros mejores impulsos ....(pausa) .. ¿Sacrificaremos nosotros el placer del momento por una satisfacción más duradera que venga más tarde? ....(pausa) Si necesario fuere, ¿desandaremos el camino andado para llegar al sitio de donde debimos partir por la senda del Maestro, cambiando así varios de nuestros hábitos y haciendo ciertos sacrificios por seguir a Jesús? .... (pausa) ....Seamos completamente honrados y echemos a un lado toda pretensión, al pedirle a Dios nuestro que nos revele cualquier cosa en nuestras vidas que nos estorbe para dedicarnos completamente a Su Causa."

Tiempo para Resoluciones.

Permita un breve tiempo a los jóvenes para escribir algunas resoluciones que ellos prometan cumplir en las semanas que siguen, sobre algún acto de amistad, o sobre hablar a algún amigo acerca de Cristo. Sugiera a los jóvenes que pongan sus resoluciones donde ellos puedan verlas a menudo y cumplirlas.

Himno: Anhelo Trabajar por el Señor— (o cualquier otro de consagración)

Oración del Padre Nuestro.

Padre nuestro que estás en los cielos, santificado sea Tu nombre. Venga Tu Reino. Hágase Tu voluntad, así en la tierra como en el cielo. El pan nuestro de cada día dánoslo hoy; y perdónanos nuestras deudas, así como nosotros perdonamos a nuestros deudores; y no nos dejes caer en tentación, más líbranos del mal. Porque Tuyo es el Reino, y el poder, y la gloria por todos los siglos.—Amén.

Coopere al establecimiento de la Residencia de Estudiantes Evangélicos en el campus del Seminario Evangélico, cerca de la Universidad. Envíe su contribución al Rdo. M Limardo.

INFORMACION PRESBITERIANA

Rdo. Samuel J. Vélez Santiago
Redactor.

Apdo. 201, Aguadilla

MAYAGUEZ MARINA

Sociedad de Damas: La siguiente directiva fué instalada para dirigir las actividades de la sociedad "Servidoras de Cristo"; Sra. Eduarda Deglans de Pérez, presidenta; Sra. Antonia Pérez de Pabón, vicepresidenta; Srta. Isabel del Valle, secretaria; Sra. Josefa Rodríguez de Colón, tesorera; Sra. Susana Vázquez de Galarza, secretaria corresponsal. Se aprobó contribuir con $175 para la compra de lozetas para la iglesia, que se ha venido ampliando y se inaugurará el día 22 de marzo próximo.

Durante la Semana de la Juventud esta sociedad celebró un programa en honor a los jóvenes, con himnos, poemas y exhortaciones de orientación. La Sra. Emily Dixon de Ruíz trajo una interesante conferencia sobre sus recientes experiencias en México, en un ambiente mejicano, pues el salón fué engalanado con motivos de la república azteca.

Enfermas han estado la Sra. Eduarda de Pérez, nuestra presidenta, y estos hermanos visitaron casi todas Fernández y Mérida Gaicoya, por cuyo restablecimiento rogamos.

Susana Vázquez de Galarza.

Convención de Jóvenes Presbiterianos.

El 23 de febrero se celebró la reunión anual de la Juventud Presbiteriana en la Iglesia en Isabela. 19 sociedades estuvieron representadas con una animosa juventud que trató en sendas reuniones de negocio los asuntos de la organización insular. Cerca de 70 personas tomaron parte en la asamblea, ya como delegados o visitantes. La Srta. Ana Inés Braulio dió sus impresiones de la Primera Asamblea General de la Juventud Presbiteriana celebrada el verano pasado en Grinell, Iowa, donde ella representó la juventud presbiteriana. Se presentaron varias resoluciones para fortalecer el trabajo de la Unión, fomentar la organización de la Fraternidad Westminster y solicitar del Presbiterio un ministro para la Juventud. El joven candidato Juan Emilio Acevedo, estudiante del Politécnico, resultó electo presidente; Luis Rivera Jr., de San Germán, vicepresidente; Onán Pérez de San Germán, secretario; Eva Nilda Toro, de Lares, tesorera. La próxima convención será en Aguadilla Higuey en el 1949. La Srta. Ana Inés Braulio y el Rdo. Vélez forman un comité para promover el desarrollo de la Fraternidad Westminster.

Visitas Distinguidas.

Las distinguidas personalidades con cuyas visitas se honró el Presbiterio de Puerto Rico recientemente fueron: los Sres. Howard V. Yergin, alto oficial del Sínodo de Nueva York, y Robert N. McLean, pastor de una de las iglesas más grandes en Yawima, Wash., y la Sra. Charles B. Fernald, de New Yersey, activa líder del movimiento femenil estadounidense. Acompañados del Dr. Archilla esetos hermanos visitaron casi todas las iglesias del Presbiterio, examinando las plantas físicas y enterándose del desarrollo espiritual a través de entrevistas personales y reuniones con los obreros, de las cuales se celebraron dos, una en Mayaguez Marina y otra en San Juan. Junto a los distinguidos visitantes estuvo siempre el querido Dr. E. A. Odell, secretario de la Junta de Misiones Nacionales para las Antillas.

Notas Varias.

El 20 de febrero nació en el Hospital Presbiteriano Wilfredo Luis Vélez Vega, segunda vástago del Rdo. Samuel J. Vélez Santiago y su esposa Gladys Vega de Vélez.

La Iglesia Presbiteriana de Aguadilla celebró su aniversario con una intensa campaña donde participaron diversos ministros, entre ellos el misionero Rdo. Juan A. Galdámez, los Rdos. José Vilar, Isidro Días Tomás A. Ojeda, Victor Colón, Pablo Casasús Israel García y otros. La Masa Coral del Politécnico dió un formidable concierto; el coro de la Base Borinquen visitó también la iglesia; se celebró un mitin público en la plaza y se intensificó el trabajo evangelístico.

Samuel J. Veléz Santiago.

Iglesia Presbiteriana de Manhattan.

Como respuesta al movimiento de Nueva Vida formulado en la Asamblea General de la Iglesia Presbiteriana que se llevó a cabo en Atlantic City durante el verano de 1946, nació la Primera Iglesia Presbiteriana de Habla Española en Manhatttan. Se organizó esta el día 4 de enero del año en curso. Exactamente un mes más tarde, 4 de febrero, un grupo de jóvenes rebosantes de entusiasmo y ardienes en el espíritu de colaboración en esta magna obra, se reunieron y asesorados por nuestro dinámico pastor el Rdo. Herminio Luis Pérez dejaron organizada la Sociedad de Jóvenes Presbiterianos.

La mesa directiva quedó compuesta por los hermanos siguientes: Felix Cruz, presidente; José A. Baró, vicepresidente; Alicia Santos de Baró, sec. tesorera; y Srta. Georgina Martí, Sr. William Santos y Sr. Ruíz, vocales.

Estos jóvenes, cuya competencia para el cargo que ocupan, es indiscutible, se lanzan a la lucha por la gloriosa causa de Jesucristo y en El confiamos en que los frutos han de ser opimos.

Juan Vega López.

SABANA GRANDE

Hace pocos días falleció el buen hermano y amigo don Lalo Nazario, padre de una familia cristiana y laboriosa. El fenecido era persona muy querida en la comunidad por sus virtudes personales.

Dos servicios religiosos se llevaron a cabo, uno en la casa mortuoria y otro en el templo. En este último sitio dirigió la palabra al público el Rdo. Ricardo Gutiérrez. En el cementerio despidió el duelo el Dr. Angel Archilla Cabrera, quien pronunció además una brillante oración fúnebre.

Asistieron al acto, además de numeroso público de la localidad, los Rdos. Dr. Archilla Cabrera, Ricardo Gutiérrez, Luis Angel Toro, Felipe Toro, Erasmo Seda y el Lcdo. y Sra. Ruíz.

Vaya con estas notas nuestro más sentido pésame a la familia Nazario, nuestros hermanos en la fe.

LA PICA

La Escuela Bíblica quedó reorganizada recientemente, siendo nombrado Superintendente el hermano Pepe Almodóvar y ayudante Veva López. Para ayudar a los cinco maestros en propiedad se nombraron cinco maestros ayudantes. Con este arreglo la oficialidad de la Escuela Bíblica resulta verdaderamente formidable.

En la penúltima reunión del Consitorio de la Iglesia fué nombrado anciano gobernante el hermano Pepe

formaremos de nuestras labores consecuentemente.

Programa de avance: Nos alegra mucho el impulso que se está dando a nuestra Escuela Bíblica. Nuestra nueva superintendente Margarita Schmidt, con su carácter afable y aparentemente tímido nos ha sorprendido gratamente al poner en ejecución con el respaldo de una pléyade de jovenes entusiastas; iniciativas propias de líder curtido en la lucha por la conquista de almas. Damos gracias al Señor por su buena y laudable disposición.

Don Cruz Sánchez se casa: Se unieron en santo matrimonio nuestro muy querido y prestigioso hermano don Crúz Sánchez, consagrado líder de nuestra iglesia en Aguirre con la muy estimada señorita Valentina Reyes Olivencia, natural de Coamo. Se efectuó el enlace en el hogar del hermano Manolo Figueroa Vélez, líder laico de la Iglesia Evangélica de Salinas. Ofició en el acto el Juez Municipal, Lcdo. Carlos Dávila. Apadrinaron la boda el señor Manolo Vélez y la distinguida dama Rosa Latorre, de Coamo. Un gran número de amigos y familiares escoltó a los novios, entre ellos Erasmo Fuentes, sobrino de la novia, y otras amigas cuyos nombres no recordamos de momento. Después del acto nos trasladamos al hogar del hermano Sánchez en Aguirre donde fuímos finalmente obsequiados por su simpática hija Anilda. Que una era de felicidad rodee el nuevo nido de amor del hermano Sánchez.

Ezequiel Reyes.

PONCE

Bautismo: Ante el altar de la Primera Iglesia Metodista de Ponce, el día 21 de enero oficiando los Rdos. George Richardson y Jorge N. Cintrón le fué administrado el Sacramento del Bautismo a la niñita Ivette Fabiana Ortiz Torres, hija de los esposos Sr. Raúl Ortiz y Sra. Josefina F. de Ortiz, miembros en Plena Comunión de la Iglesia Metodista de Ponce. Fueron sus padrinos la señorita Leida Ortiz y el caballero don Federico Gerardino, residente en Ciudad Trujillo.

Nuestras felicitaciones.

Una heredera: En el Asilo de Damas de esta ciudad nació el jueves 19 de febrero la niña Sally González Ortiz, hija de Don Pedro González Rodriguez y la Sra. Sarito Ortiz de González. Felicitamos a los esposos González Ortiz así como a la abuela Doña Antonia Cátala.

Servicio Unido de Viernes Santo: Nuestro templo ha sido escogido para la celebración del Servicio Unido de

Ivette Fabiana Ortiz Torres.

Viernes Santo en el cual participarán las congregaciones evangélicas de Ponce. Dirigirá los oficios devocionales el Rdo. Jorge N. Cintrón con la cooperación de los pastores de la ciudad. Un predicador visitante traerá el mensaje para esa ocasión.

Casa Pastoral: Nuestra iglesia ha adquirido una casa pastoral en la calle Wilson 46 de esta ciudad. Desde hace algunos días residen en ella nuestro pastor asociado Rdo. Jorge N. Cintrón y su esposa Sra. Emma V. de Cintrón, donde están a las ordenes de los hermanos y amigos.

EVANGELICA UNIDA

PONCE—**Calle Marina.**

Bodas de Plata: Auspiciado por la Sociedad de Damas, recientemente se le ofreció un simpático festival a los esposos Don Pedro y Ursula de Santiago, en celebración de sus bodas de plata, el cual estuvo muy animado y concurrido. En el mismo se hizo objeto de varios regalos a los homenajeados, y muestras de la más alta estimación por parte de los concurrentes. Larga vida y bienestar a Don Pedro y Doña Ursula.

Curso de Extensión: Dirigido por los profesores Webber y Marrero se está llevando a efecto en nuestra Iglesia el Curso de Extensión del Seminario Evangélico de Puerto Rico, del cual se están aprovechando alrededor de 30 personas o más, entre ellas muchos laicos. No dudamos que esta actividad de nuestro Seminario Evangélico traerá grandes beneficios a la obra del Evangelio en el Sur de Puerto Rico.

En pie de lucha: Las distintas sociedades de nuestra Iglesia han elegido ya sus respectivas directivas para este año y todas están en el mejor espíritu de cooperación en el trabajo de evangelización. Exito deseamos a estas sociedades, (de Damas, Caballeros, Señoritas, Esfuerzo Cristiano, etc.), en su lucha por la vida y la obra de su Iglesia.

PUNTA SANTIAGO

Nota luctuosa: En la noche del miércoles 11 de febrero falleció Doña Estebanía Reyes de Figueroa.

El llanto y la pena por la desaparición de la hermana Doña Lula se hicieron manifiestos en los rostros de todos los que tuvimos el privilegio de conocerla de cerca y de estimarla por sus acrisoladas virtudes y la simpatía que emanaba de su persona.

Con la muerte de la hermana Doña Lula, la Sociedad de Damas de nuestra Iglesia ha perdido una columna fuerte.

Nuestra expresión de la más sincera pena a su atribulado esposo, hijos y hermanos.

Francisco Rivera Meléndez,

PEÑUELAS—**Fajardo.**

Sociedad de Señoras: Nueva Directiva para 1948. Presidenta, Bernarda Fuentes de Monge (reelecta); Vice-Pres., Flor N. de Mattos (reelecta); Tesorera, Adela Crúz de Méndez (reelecta); Secretaria, María D. Kercadó de Pérez (reelecta).

Segunda Parte. Pasamos luego a nombrar los distintos comités: De Programa,De Evangelismo, Despedida de Año, De Visitas, y Social.

En ésta noche después del servicio de la iglesia los hermanos todos pasamos a la casa pastoral para participar de un programita preparado por la Sociedad de Señoras.

Pasamos un rato alegre; hubo poesías, diálogos, himnos especiales, testimonios, y refrescos.

María D. Kercadó de Pérez,
Secretaria.

Almodóvar. Y el domingo 8 de febrero se unió a la iglesia por bautismo la hermana Casilda Almodóvar.

Nuestros parabienes a esto hermanos.

DISCIPULOS DE CRISTO

NARANJITO

Durante el año de 1947 nuestra iglesia realizó su programa con la cooperación de todas las sociedades organizadas. Se dividió el año en tres períodos. Los primeros cuatro meses las damas tuvieron a su cargo la dirección de todas las actividades de la Iglesia.

Durante estos meses, se celebraron servicios de extensión en todos los sitio en campo y pueblo, en hogares de miembros y amigos de la Iglesia. Durante este tiempo visitamos los campos de Barrio Nuevo, Achiote, Jaguas, y Lomas. En el templo tuvimos las visitas de distintos predicadores, especialmente en la Semana Santa.

Durante el segundo período los caballeros dirigieron las actividades de la Iglesia. En esta época tuvimos dos servicios especiales: la dedicación de un nuevo bautisterio y escenario. Para esa ocasión tuvimos con nosotros los ministros siguientes: Rdo. Carmelo Alvarez, Rdo. Juan Rosa Alvarez, Rdo. Garland S. Farmer, Rdo. Jesús María Rodríguez. La predicación de la noche estuvo a cargo del Rdo. J. M. Rodríguez.

El nuevo bautisterio tiene en su pared de fondo un hermoso cuadro,

(Sigue en la página 15, Col. 1)

LA FE RAZONABLE

(Viene de la página 7)

mos hoy existencial. El culto cristiano es eminentemente racional, pero teniendo sumo cuidado de establecer bien la diferencia entre racional y racionalista. Racionalista es lo que destaca la razón, y la razón y la razón humana, de un particular momento nistórico, subordinando todo lo demás a esa mezquina y limitada racionalidad. Lo racional se comprende mejor al tener en cuenta la narración del Génesis; en el desorden y el vacío, en el abismo y las tinieblas, penetra el espíritu de Dios y pone orden en el caos, plenitud en el vacío, luz en la tiniebla, y un punto de apoyo en el abismo. El poeta creador del Salmo 14 declara: "Dijo el necio en su corazón: No hay Dios. Corrompiéronse, hicieron obras abominables. La irracionalidad del hombre produce pecado, abominación; la racionalidad de Dios produce la creación. Dios crea; la irracionalidad corrompe.

Este carácter racional de la creatividad de Dios es lo que enciende en entusiasmo la fe del apóstol Pablo cuando exclama: "Porque Dios, que mandó que de las tinieblas resplandeciese la luz, es el que resplandeció en nuestros corazones, para iluminación del conocimiento de la gloria de Dios en la faz de Jesucristo." (2ª Corintios 4:6). No es posible relacionar racionalismo y fervor religioso; pero es enteramente posible, y en efecto necesario, como acabamos de ver, postular el Logos de Dios, la racionalidad de Dios para fundamentar sobre este postulado todo el entusiasmo de nuestra fe.

Todo esto que acabamos de decir es sólo un humilde comienzo, un vislumbre débil del contenido sin fondo que ha puesto el autor del Cuarto Evangelio en estos primeros tres versos, para luego poder enunciar con suma sobriedad y belleza: "En El estaba la vida, y la vida era la luz de los hombres." Vida, vórtice de creatividad; y luz: la brújula de una nacionalidad en la cual fundamos con esperanza nuestra fe.

14 de diciembre de 1947.

(Viene de la página 9)

nos. Frente a la situación que le rodea sube a la torre de la fe, anda en sus alturas espirituales, viene al santuario del Altísimo y atalaya con los pies firmes sobre la roca de la eternidad. Es decir, intensifica su vida religiosa, ora más, lee más la Palabra de Dios y se entrega más de lleno a Dios en plena certidumbre de fe y esperanza. Esto es subir a la torre de la fe. Una experiencia que nadie puede tener por otro. Nadie puede levantarse espiritualmente por otro. Allí es donde Dios nos inspira y nos habla. Desde allí es que podemos ver el plan de Dios con el mundo. Allí es donde alcanzamos aquello "para lo cual fuimos también alcanzados de Cristo Jesús."

Con su mente iluminada por la luz de Dios ahora el profeta hace un gran descubrimiento. Descubre que en el mundo hay dos filosofías de la vida. Dos modos de vivir. Que una gran parte de la humanidad, llámense caldeos, asirios, judíos, alemanes, ingleses, puertorriqueños, americanos o españoles, vive sólo para y por el egoísmo personal, el orgullo y la soberbia. Que este modo de vivir tiene en sí el germen de la muerte y se destruye a sí mismo en las luchas de los hombres, unos contra otros. Que lo que no es de Dios siempre tiene que destruirse. "Ay del que edifica la ciudad con sangres y del que funda la villa con iniquidad. Los pueblos pues trabajaron para el fuego y las gentes se fatigan en vano." ¿No es verdad que tenemos lo mismo en la actualidad, las naciones trabajando para el fuego y el mismo demonio viejo del egoísmo materialista peleando consigo mismo y destruyéndose?

Desde la torre de su fe el profeta descubre también que "el justo vivirá por la fe." ¿Y quién es el justo? El justo es el que sinceramente cree. El que sigue creyendo frente a las malas situaciones. El que vive creyendo las verdades espirituales de trascendencia eterna, no poniendo su corazón en los intereses materiales que se ven, sino en los valores espirituales "que no se ven." Estos son los justos porque viven creyendo y su fe les es contada por justicia. Estos no están sujetos a las circunstancias cambiantes de la vida. "Aunque la higuera no florezca, ni en las vides haya frutos; aunque las ovejas sean quitadas de la majada y no haya vacas en los corrales. Con todo yo me alegraré en Jehová y me gozaré en el Dios de mi salud. Jehová el Señor es mi fortaleza quién pondrá mis pies como de siervas y me hará andar sobre mis alturas." Habacuc 2:17-19.

Estos justos que viven por la fe mantienen en su corazón la visión triunfante del futuro. Así dice el profeta: "La tierra será llena del conocimiento de la gloria de Jehová, como las aguas cubren la mar. ¡Oh Jehová, aviva tu obra en medio de los tiempos, en medio de los tiempos házla conocer."

Los tiempos no importan para el verdadero creyente porque la fe sabe esperar. "Aunque la visión se tardare, aun por tiempo, al fin hablará y no mentirá; aunque se tardare espéralo que sin duda vendrá, no tardará. Habacuc 1:3. Los médicos nos dicen que el paciente más difícil de curar es el paciente impaciente. Nuestro Señor Jesucristo nos dijo que en nuestra paciencia poseeremos nuestras almas. Seamos pacientes-pacientes por la fe que nos hace justos delante de Dios. "El Señor Jehová está en su santo templo; calle delante de El toda la tierra."

el cual es creación de Carlos Martínez Jr., miembro de nuestra Iglesia y estudiante del segundo año, en el Seminario Evangélico de Río Piedras. Este cuadro al contemplarlo, sugiere la pregunta del Eunuco á Felipe: He aquí agua, ¿qué impide que yo sea bautizado?

Los jóvenes dirigieron durante los últimos meses del año. Tuvieron un variado número de servicios, de adoración, de recreación social, de extensión en los campos. Varios Seminaristas predicaron en nuestro templo.

El programa de navidad estuvo a su cargo. Se nombró un comité de varias personas los cuales bajo la dirección de Edith Marínez prepararon los trabajos que culminaron con la velada de navidad el 24, la cual fué del agrado de los concurrentes. Terminamos el año todos orando y nombrando la nueva oficialidad para el 1948.

Bernabé López,
Corresponsal.

ALIANZA CRISTIANA Y MISIONERA

En la reunión de nuestro Concilio celebrada en Manatí recientemente se nombró la siguiente directiva: Rdo. A. Espada Matta, Presidente, con licencia; Rdo. Gilberto Candelas, Vice-Presidente, y Presidente interino; Rdo. Gabino Figueroa, Secretario Ejecutivo; Sr. Angel Terrón, Tesorero.

El Rdo. G. Candelas y el Rdo. Guillermo Torres fueron nombrados Director y Administrador de El Misionero, respectivamente.

Los Rdos. G. Candelas e Ismael Ramos fueron nombrados miembros de la Junta de directores en la Asociación de Iglesias Evangélicas de P. R. El Rdo. Marcos Amalbert fué nombrado director Interino del Instituto Bíblico.

G. Candelas.

LA RESIDENCIA

del Universitario Evangélico, se construirá en el campus del Seminario. Coopere en este proyecto. Envíe su ofrenda al Rdo. Miguel Limardo, Seminario Evangélico, Río Piedras, P. R.

THE PRESBYTERIAN

FUNDADO EN 1831

A los lectores de "Puerto Rico Evangélico" que puedan leer inglés los invitamos a suscribirse a la revista quincenal THE PRESBYTERIAN, cuyo director lo es el Dr. Jarvis S. Morris, ex-presidente del Instituto Politécnico, San Germán, P. R.

THE PRESBYTERIAN publica noticias del mundo cristiano, editoriales y artículos sobre los más palpitantes problemas morales y espirituales del momento actual.

Envíe $3.00 en giro postal exclusivamente a:

THE PRESBYTERIAN
220 S. 16th St. Philadelphia 2, Pa.

Usted recibirá THE PRESBYTERIAN durante un año, presentado con una atractiva portada en colores.

Una suscripción por dos años: $5.50.

Naturola
ES MEJOR
MARCA REGISTRADA

UN BUEN SIROP PARA UN BUEN REFRESCO.

PARA TODOS LOS GUSTOS, A CUALQUIER HORA

Fabricante: LUIS V. PINO

Calle 11 número 604 — Teléfono 2-4081, Bo. Obrero, Santurce, Puerto Rico

ESCUELA BIBLICA

Por el Rdo. J. A. Luciano, Redactor.

Lección para el 21 de marzo de 1948.

Tema: El Reino de Dios. Lucas 4: 16-20; Marcos 4:26-29; Lucas 17:2-21; Romanos 14:17.

Lectura Devocional: Isaías 60:1-3;10-14.

Texto Aureo: Venga tu reino. Sea hecha tu voluntad, com en el cielo así también en la tierra. Mateo 6:10.

INTRODUCION

Uno de los problemas que confronta el cristiano es el del Reino de Dios. Muchos cristianos viven como si el reino de Dios fuera una cosa del futuro y dejan su problema espiritual para resolverlo en los últimos momentos de su vida. Muchos creen que con las palabras pseudomágicas de un sacerdote, "ego te absolvo" el problema está resuelto.
La verdad bíblica es que el reino de Dios está entre nosotros, y que debemos vivir en este mundo como extranjeros siendo leales a la ciudadanía divina.

BOSQUEJO

I. En Cristo se cumplen todos los requisitos para el reino de Dios. Lucas 4:16-20.

1. Su mensaje en Nazareth inicia su ministerio público, proclamándose a sí mismo y el advenimiento de su reino.

2. Cristo lee un mensaje mesiánico que le señala a El como el Mesías.

3. El sermón que predicara Cristo fué silencioso. "Se sentó y los ojos de todos en la sinagoga estaban fijos en El." La personalidad de Jesús era su mejor mensaje.

II. El Crecimiento del Reino. Marcos 4:26-29.

1. La participación humana. El hombre siembra la semilla del evangelio.

2. La obra de Dios. Una vez echada la simiente Dios hace germinar la semilla y le da el crecimiento. El reino de Dios está siempre en franco desarrollo aunque muchas veces el pesimismo nos haga pensar lo contrario.

3. El desarrollo es lento, pero la siega no se hace esperar.

III. La Naturaleza del Reino. Lucas 17:20-21.

1. El reino de Dios es espiritual.

2. El reino de Dios está aquí entre nosotros.

3. El reino de Dios viene en toda su plenitud cuando se establezca su gobierno como nos está profetizado en el Apocalipsis.

IV. La Cosecha es obra del Espíritu Santo. Romanos 14:17.

La vida del hombre depende de Dios para su desarrollo.

APLICACION

Otros reinos se esfuerzan por establecerse en este mundo; hay dificultades para el logro del establecimiento del Reino de Dios y es menester que todos los cristianos se apresten a dar su ayuda para el establecimiento del Reino.

Lección para el 28 de marzo de 1948.

Tema: La Vida Eterna. (Domingo de Resurreccción) Colosenses 3:1-4 I Juan 3:1-2; 5:11-13,19-21,

Lectura Devocional: Juan 14:2-6

Texto Aureo: Esta empero es la vida eterna; que te conozcan el solo Dios verdadero, y a Jesucristo, al cual has enviado. Juan 17:3.

INTRODUCCION

Hoy es Dómingo de Resurrección, el día mas grande que celebra la cristiandad y con esta lección termina una serie de 13 lecciones encaminadas a desarrollar la vida cristiana. Hemos tratado de estudiar lo que la Biblia nos enseña acerca de Dios en su triple personalidad de Padre, Hijo y el Espíritu Santo y com los conceptos que de El derivamos nos prepara mejor par vivir la vida cristiana. Los conceptos, vida y muerte han adquirido diferente significado. La lección de resurrección viene a corroborar lo ya estudiado y a colocarnos en un plano de mayor seguridad.

BOSQUEJO

1. Vida Eterna por Medio de Cristo. Colos. 3:1-4.

1. La vida resucitada empieza cuando fuimos vivificados de la muerte del pecado.

2. La vida redimida está escondida con Cristo en Dios. La vida natural se convierte en muerte para poder disfrutar de la vida con Cristo.

3. La vida en toda su magnificencia será revelada cuando Cristo vuelva en su segunda venida.

4. Es menester que nuestra mira sea puesta en las cosas de arriba, si es que queremos gozar de la vida verdadera.

II. Plan de Dios para que Disfrutemos de la Vida Eterna. 1ª Juan 3:1-2.

1. El propósito de Dios: Amar a sus hijos y pagar el precio para librarles de las garras del pecado.

2. El Privilegio: Ser llamados hijos de Dios.

3. La perspectiva futura: Cuando El apareciere seremos semejantes a El. ¡Gloriosa esperanza la del cristiano!

III. Vida Eterna en los Cristianos. 1ª Juan 5:11-13, 19-21.

1. Por la gracia de Dios no por nuestras obras poseemos la vida eterna.

2. La fe es el medio para alcanzar la Vida eterna, fe en el Cristo histórico, en el Cristo mesiánico, en el Cristo divino.

3. El cristiano tiene la certidumbre de que teniendo a Cristo tiene la vida eterna; que posee ya la inmortalidad.

4. Que todo cristiano debe estar vigilante porque "todo el mundo está puesto en maldad" y hay mucha oposición que vencer.

APLICACION

La Resurrección de Cristo no dá la seguridad de la vida eterna. "¿Donde oh sepulcro tu victoria?" Pensemos en el privilegio de poder compartir la vida eterna. Ello significa el conocimiento de Dios y de su hijo Jesucristo y que laboramos no por un reino que tiene fin sino por uno que es eterno.

Celebrando el Cincuentenario de la Obra Evangélica en Puerto Rico

Año XXXVI | Ponce, Puerto Rico, 25 de marzo de 1948. | Núm. 1,009

Lo Máximo en lo Mínimo

SINTESIS

Por W. Fred Santiago

EL VIGIA... es el periódico que edita la Iglesia Bautista de Carolina, siendo su director **Anselmina Gautier** y su administradora **Nelly Castro.** Es Pastor de esta Iglesia el **Rdo. Félix Castro.—Carlos Dore Arieta,** se encuentra trabajando en la Primera Iglesia Metodista de Nueva York.—**Carmen Angleró y Nazario Santiago Jr.** son el Presidente y secretario respectivamente de la Fraternidad de Jóvenes Metodistas de la Iglesia de la Playa de Ponce.—**Mark Twain,** quiere decir marcar dos brazas.—**De la Rosa es padre y de la Rosa es abuelo.—Samuel de la Rosa** ya forma parte del gremio de los padres y el **Rdo. F. D. de la Rosa** es todo un abuelo.—**Por el mismo camino.** El día 24 de los corrientes se juraron amor eterno en el altar de la **Iglesia Bautista de Caguas** el joven **Joaquín Sánchez** y la simpática **Nelly Gonzállez.—El Rdo. Franklin Montalvo** pronunció el Sermón del Servicio de Comunión de la Fraternidad de Universitarios Evangélicos.—**Chiquillo "espabilao." El Padre—Nene, aprende de los grandes hombres, cuando Simón Bolívar tenía tu edad ya se había leído los Clásicos.—El Hijo—Papi y cuando Simón Bolívar tenía tu edad ya había libertado cinco naciones.—Loida Cintrón** se encuentra nuevamente en Puerto Rico—**Voces de Sellew Hall,** es el periódico que editan las enfermeras del Hospital Presbiteriano, siendo su director la **Srta. E. Camacho.—Adolfo López,** seminarista dominicano es padre de un boricua que viera la luz en esta nuestra tierra.—**La Marcha de la Fe, programa que** trasmite el Rdo. Lebrón Velázquez está siendo radiado por 18 estaciones del país.—Las siguientes Iglesias han celebrado recientemente su aniversario, **Iglesia Presbiteriana de San Germán, Iglesia Evangélica Unida de Santa Isabel,** y la Iglesia Discípulos de Cristo de Santurce.

Iván el Terrible ordenó que al arquitecto Kern, quien construyera la famosa Basílica de San Basilio, le fueran sacados los ojos para que así este no pudiera construir otra Basílica igual.—Probablemente el **Rdo. Tomás Pereles** regrese nuevamente a la Isla.—**Julio Rivera,** seminarista de la Iglesia de los Discípulos se encuentra pastoreando la Iglesia de Candelarias.—**Carlos Figueroa Otero,** obtuvo la nota más alta entre todos los estudiantes de Escuela Superior que participaron en la mencionada prueba auspiciada por la Pepsi Cola. Dicha calificación le valió una beca para estudiar medicina en el exterior. Carlos es hijo de los esposos Cruz Figueroa Castro y Berta Otero de Castro.—Hoy por hoy en nuestros púlpitos se habla más contra el comunismo que del Reino de nuestro Señor y nos olvidamos que el Reino no pertenece al Comunismo ni al capitalismo.—Recientemente fueron consagrados los hogares de los esposos **Cintrón-Vargas** y de los esposos **Bracer-Natal.**—En Yauco se celebró el día 22 la **Convención de Jóvenes Evangélicos del Sur** y los que allí fueron saben lo que esto es y los que no fueron..... bueno pregunten.... —Fué operado recientemente el **Rdo. José T. Nieves.—Leonardo Da Vinci, creó entre otras cosas los principios de la granada de mano, el paracaída, el gas venenoso y el aeroplano.—LOS HIJOS DE LA VENDUTA,** lea este interesante artículo ahora mismo en esta misma edición.—Durante el mes de febrero la Iglesia Bautista de Carolina tuvo 36 profesiones de Fe.—En este mes fué organizada la segunda Iglesia Bautista de Ponce, radicada en la Barriada Miramar.—Durante los días 23 y 24 tuvo lugar el retiro de Pastores y laicos Metodistas para programar las actividades a seguir en la Cruzada POR CRISTO.—**Arsenio Santiago y Víctor M. Gaud,** fueron predicadores visitantes durante la Semana Santa en la Iglesia Metodista de la Playa de Ponce. **—El Tapa Boca estrella del año se lo acaban de propinar a la Jerarquía Católica el Tribunal Supremo de los Estados Unidos. La tremenda decisión sobre la Enseñanza Religiosa en las Escuelas los ha dejado lelos. Varios han sido los que han tomado el bate en la mano para palear de cuadrangular pero a todos lo que les ha salido ha sido fáciles planchitas al receptor.**

ANTENA EVANGELICA

Domingo

WIBS—7:15 A. M.—Hora Luterana. San Juan.

8:00 A. M. Marcha de la Fe. San Juan.

WPAB—8:00 A| M.—Iglesia Menonita. La Plata. Ponce.

8:30 A. M. Alianza Cristiana. San Juan.

WENA—8:30 A. M. Iglesias Luteranas. Bayamón.

WPBP—8:30 A. M.—Igl. Presbiteriana-Marina. Mayagüez.

WPRA—8:30 A. M.—Presbiterio de Puerto Rico. Mayagüez.

WAPA—9:00 A. M. Cara a Cara con Jesús. San Juan.

WENA—9:00 A. M. Iglesia Discípulos de Cristo. Bayamón.

WKVM—9:00 A. M.—Momentos de Gracia. Iglesias Evangélicas. Arecibo.

WMDD—5:30 P. M.—Evangélica Unida. Fajardo.

Miércoles

WPRP—3:30 P. M.—Hora Evangélica. Ponce.

Jueves

WKVM—8:30 A. M.—La Voz de la Iglesia Presbiteriana. Arecibo.

WVJP—3.30 P. M.—Iglesia Bautista de Cayey. Caguas.

Viernes

WPRA—8:15 A. M.—Igl. Presbiteriana. Mayagüez Arriba.

WKVM—8:30 A. M.—Iglesias Evangélicas de Arecibo. Momentos de Gracia con Jesús.

WRIA—4:00 P. M.—Hora Evangélica. Caguas.

Sábado

WKJM—8:30 A. M. Arecibo.—Discípulos de Cristo de Manatí.

WIAC—2:00 P. M. Noticiario Nazareno. San Juan.

CALENDARIO EVANGELICO

Sábado 3 de abril. Apertura del Instituto de Educación Religiosa auspiciado por la Asociación Ministerial de Ponce, a celebrarse en el Templo Bautista, todos los sábados por la noche hasta el sábado 5 de junio.

Lunes 5 de abril. Reunión de los Pastores Metodistas del Distrito Sur en el Templo Metodista de Guayama con motivo de la Cruzada Por Cristo.

PUERTO RICO EVANGELICO
DIRECTOR
Jorge N. Cintrón

ADMINISTRADOR
Israel Bracer

Pres. Junta de Publicación:
Dr. Florencio Sáez.

Redactores: Samuel J. Vélez, Julia Torres, Antonio Luciano, José D. Camacho, Santiago Alvarado, N. Briones Cruz, V. Colón Bonet, William F. Santiago, Angel M. Mergal, Margaret de Webber, Domingo I. Rosado, B. Santana.

Jefe de Talleres: V. Paradizo.
Prensistas: E. Visot, H. Ocasio.
Moldista: Wilfrido Jiménez.
Aprendiz, Angel Rivera.
Ujier: Alejandro Santiago.

Puerto Rico Evangélico es el órgano oficial de las denominaciones evangélicas: Bautista, Discípulos de Cristo, Metodista, Presbiteriana, Evangélica Unida de P. R. Se publica quincenalmente en los Talleres Puerto Rico Evangélico Inc. Admitido como correspondencia de segunda clase en las oficinas del correo de Ponce, P. R., el día 10 de julio de 1912, de acuerdo con la ley del 8 de marzo de 1879. Acogido a la tarifa especial de franqueo provista en la sección 1108 de la ley 8 de octubre de 1917. Afiliado a la Asociación de Iglesias Evangélicas de Puerto Rico.

Precio de Suscripción: Dentro de la Unión Postal, $1.00 al año. En los demás países, $1.50 al año. Pago Adelantado.
Toda la correspondencia relacionada con colaboraciones, noticias, secciones, será enviada al Director de la revista.

La correspondencia relacionada con suscripciones, anuncios, fotograbados, impresos y librería será dirigida al Administrador.

Oficinas de la Dirección, Administración y Talleres Tipográficos radicadas en el edificio "Puerto Rico Evangélico", calle Comercio 89, altos. Apartado de Correos 1707, Teléfono 723, Ponce, P. R.

Año XXXVI. Núm. 1,009

El Obispo de lo Fácil

Alguien que no aprecia mucho al obispo católico de Ponce lo está hundiendo desde que se inició en sus labores episcopales. Ya en otra ocasión y desde la ciudad de Nueva York el mencionado jerarca católico hizo declaraciones sobre Puerto Rico, las cuales más tarde tuvo que rectificar.

En estos días, al resucitarse la controversia sobre la enseñanza religiosa y ante la decisión del Tribunal Supremo de los Estados Unidos, declarando anticonstitucional la enseñanza religiosa en las escuelas públicas, el obispo católico de Ponce ha autorizado unas declaraciones muy desgraciadas.

El editorialista del periódico "El Mundo" sugirió recientemente que se hicieran esfuerzos para lograr una unión más estrecha entre el hogar y las iglesias. Los evangélicos respaldamos íntegramente ese editorial. Creemos también que es un buen método para enseñar religión; el hogar cooperando con la iglesia. Es tarea difícil que los evangélicos hemos realizado en el pasado y seguiremos realizando en el futuro.

Para el obispo católico de Ponce esa magnífica recomendación de "El Mundo" "está llena de dificultades y erizada de inconvenientes, si se la compara con el plan que ha sido propuesto para dar instrucción religiosa a los alumnos de las escuelas."

En sus declaraciones el obispo católico de Ponce dice lo siguiente: "El resultado es que la perspectiva de poder impartir en el hogar una educación formal, en materia religiosa, es todo menos halagadora." Y un poco más adelante confiesa públicamente: "la necesidad de la enseñanza religiosa se acentúa; crece el crimen, aumenta la inmoralidad y no se está haciendo nada."

El obispo católico de Ponce, a quien suponemos que lo han enviado desde los Estados Unidos para que se dedique a trabajar, como corresponde a todo un obispo católico, quien ha de ser ejemplo de abnegación y de sacrificio para los sacerdotes bajo su cuidado, confiesa que ese magnífico plan de cooperación entre el hogar y la iglesia está "lleno de dificultades y erizado de inconvenientes." Parece mentira, que un lider religioso, que en alguna ocasión de su vida debe haber leído aquellas palabras de Cristo: "El que quisiere venir en pos de Mí, niéguese a sí mismo, tome su cruz y sígame", se atreva invocar como argumento "las dificultades y los inconvenientes" inherentes al sacerdocio que desempeña. Parece mentira, pero es una verdad confirmada por el obispo católico de Ponce.

Nosotros preguntamos: ¿a qué vino este obispo a la isla? ¿A trabajar por la divulgación de la fe católica o a preferir lo fácil, lo conveniente, lo halagador? Si es para lo último le recomendamos que regrese a su tierra, pues aquí abundan los desempleados.

El obispo de lo fácil, lo halagueño y lo conveniente, afirma que en Puerto Rico "no se está haciendo nada." Ese es un magnífico informe de la inercia que prevalece en su diócesis. Pero cuídese de hablar en nombre de las otras iglesias. Porque todo el pue-

(Pasa a la página 9, Col. 3)

COMENTARIOS

El Monseñor Vicente Murga, canciller de la diócesis de Ponce, manifestó a un redactor del periódico "El Mundo" "que el obispado de Ponce no emitiría comentario alguno hasta que no reciba, de la Junta de Bienestar Católico Nacional, amplios detalles sobre la referida decisión del Tribunal Supremo Nacional."

Esas declaraciones confirmas ciertas acusaciones que recientemente hicieran a la Jerarquía Católica de Puerto Rico. Las órdenes de como va a funcionar la Iglesia Católica no se elaboran en la Isla, a tono con nuestros problemas y necesidades. Hay que esperar "amplios detalles" elaborados allende de los mares.

* * *

El Canciller del Obispado Católico de San Juan, Monseñor Grovas, dice en el periódico "El Mundo": "Es cosa digna de lástima pretender establecer una separación entre los católicos y su clero."

Al señor Grovas le recordamos algunas de las afirmaciones que continuamente escuchamos de labios de numerosos feligreses católicos. Apúntelas. "Yo soy católico pero no creo en los curas."—"Yo soy católico pero no creo en la infalibilidad del Papa."—"Yo soy católico pero nunca tomo la comunión."—"Yo soy católico pero creo que los curas deben casarse."

¿No cree usted que una iglesia donde los laicos no cuentan para nada donde todos los oficios requieren la presencia del sacerdote para que la Iglesia esté representada, no cree usted, señor Grovas, que hace tiempo existe esa separación entre el pueblo católico y su clero?"

Si los directores de la Iglesia Católica en Puerto Rico no quieren que les recordemos ese profundo abismo que los separa de la gente sencilla y humilde de nuestro pueblo, conságrense más al servicio cristiano y hagan menos política.

Tampoco olvide el señor Grovas la demostración que les dió el pueblo católico en las pasadas elecciones, cuando desobedeció las instrucciones que se dieron desde los púlpitos católicos para no votar por los candidatos censurados por la Iglesia Católica. ¿Quieren mejor prueba de la tremenda distancia que hay entre vuestras sacristías y el alma sufrida de nuestro pueblo?

* * *

El señor Pedro Court, Presidente de la Asociación de Padres y Maestros de Puerto Rico declaró para "El Mundo" la preocupación de la Liga de Asociaciones de Padres y Maestros porque se aprobará la legislación indicada (Proyecto de Enseñanza Religiosa)—obedecía la invitación hecha por el presidente Truman y por el señor Edgar Hoover, director del FBI, "que no son católicos", para que el pueblo se vuelva a Dios."

Esas declaraciones del señor Court son ofensivas al pueblo puertorriqueño. Y hablan mal de la asociación que preside.

Antes que Truman y Hoover, aquí se ha hablado del retorno a Dios. Hace mucho tiempo que en Puerto Rico se predica el mensaje cristiano puro y sin disfraces. Si existe una crisis moral y espiritual en este país es sencillamente, nuestra cuota de crisis y dolor en esta hora del mundo. No es un caso aislado, exclusivo de Puerto Rico.

Es lamentable que la Asociación de Padres y Maestros no se ocupara de las condiciones morales y espirituales de Puerto Rico antes de la era de Truman y Hoover, según Court. Esa es una falta de consideración para los que antes dieron sus entusiasmos a la Liga de Padres y Maestros.

Según Court, antes de Truman y Hoover, en la Liga, ¿NADA?

SERMONES BREVES

por Roy L. Smith.

Ser demasiado listo a veces es muy peligroso.

"Me gustaría tenerle como mi pastor" es el reconocimiento mayor que puede expresarnos una persona.

Importa muy poco quien ocupa el púlpito si Dios logra hablar a la congregación que está en los escaños.

La oración de la persona que no confía no puede mucho.

Algunos cristianos creen tanto que empobrecen sus vidas.

Realmente no está leyendo la Biblia quien lo hace con una mente estrecha.

Bienaventurados los tolerantes, porque ellos serán tolerados.

Usualmente es muy fácil entusiasmarnos con un sermón que endosa nuestros puntos de vista.

La tolerancia, como la caridad, empieza por casa.

Ninguna plaga tan contagiosa para una iglesia como la crítica corrosiva.

La fe es un caminar más allá de los hechos.

¿Conoce usted alguna persona chismosa y pendenciera que sea feliz?

Ninguna persona puede ser verdaderamente religiosa sin reconocer la existencia de lo misterioso.

ASI OPINA: Raymond Calkins.

El Ministro Desilusionado.

Para algunos ministros, a medida que pasan los años, parece desvanecerse la gloria. Surgen las inevitables dificultades, fracasos, desilusiones. Y "no hay en el mundo tragedia comparable a la del ministro desilusionado." Empieza con altas esperanzas y vigor.

Pero a poco pierde el esplendido sentido de las posibilidades de su vocación. El cielo de la mañana ha perdido su belleza, el resplandor del alba se ha desvanecido. Venga ahora un ángel a despertarlo como un hombre que es despertado de su sueño; eleve el lado humano de su ministerio al lugar de supremo interés e importancia y la espléndida visión lo acompañará en su camino, y su vida no perderá el brillo del día. Porque habrá descubierto el verdadero y perdurable romance del ministerio."

TAL EDICION COMO ESTA
Hace 25 Años
25 de marzo de 1923

Portada: El retrato de Horace Mann Towner, "quien con el beneplácito de todos los partidos políticos entraría en el desempeño de los deberes de su puesto de alta responsabilidad a principios de abril de 1923."

Editorial: "Crecimiento Espiritual" "Lo que impulsa al cristiano procede del centro de su ser; el motivo al cual obedece el moralista se encuentra en su superficie. El uno es un organismo, en cuyo centro ha sido implantado por el Dios de la naturaleza, un gérmen vivo. El otro es como un cristal, muy hermoso, sin duda; pero cristal, nada más —carece del principio del crecimiento.." HCR.

Colaboraciones y Autores: Los Marinos Americanos en Esmirna, por **D. Abelardo Díaz Morales.** Aviva mientos Biblícos Para Puerto Rico, por **M.R.Drury.**—La Concupiscencia Carnal, por **M. Fernández Juncos.**—Cada Uno Eligió, por **T. Aquino Ojeda.**—Vida Eterna, Eterna, por **Pablo Rodríguez.**

Gráficas de la Asamblea Bautista celebrada en Cayey. Vista de la gran concurrencia en la Escuela Biblíca. —Retrato del **Rdo. Andrés Morales, Pastor de la Iglesia Hermanos Unidos ordenado en febrero de ese año.**

Noticias de Entonces: La dedicación del Colegio Robinson en Santurce oficiando el obispo metodista McConnell.—Reunión del Presbiterio en la Marina de Mayaguez. Informes de los comités temporarios: **Para resolver el caso del joven Pablo Vargas Badillo.**—En el hogar del Rdo. Jesús Amaro nació la niña **Bethel Miriam.** —De Caguas: Recientemente hemos tenido muchas profesiones de fe, entre ellas la del ilustrado joven **Andres Montalvo,** actualmente catedrático en la UPR.—**San Lorenzo** ocupaba el lugar más alto entre los suscritores bautistas a PRE.—Los Discípulos de Cristo en Toa Baja celebraron una fiestecita para conmemorar el natalicio de Jorge Washington.— **Angel Luis Seda** es aceptado como miembro de la Iglesia Presbiteriana en Cabo Rojo.— Todo esto, hace 25 años.

CARTAS DEL LECTOR

"Puerto Rico Evangélico" adquiere un valioso colaborador desde Colombia

Después de una larga espera ha llegado a mis manos nuevamente "Puerto Rico Evangélico." Se había hecho esperar demasiado, pero confío en que la interrumpida comunicación siga en vías de restablecimiento.

Ojalá pueda tener el gran honor y satisfacción de colaborar con usted en la divulgación de la verdad evangélica, aunque sea en modesta forma. Son mis oraciones al Señor porque El continúe guiándole e inspirándole en sus diarios quehaceres.

Reciba un estrecho abrazo de su amigo y hermano en Cristo,

Luis A. Quiroga.

* * *

El Rdo. J. Orlandi Bairán explica el éxito de su plan de suscripciones

¡Salud! Me pidió usted que le dijera cual fué el procedimiento que usamos para lograr el aumento en la circulación del "Puerto Rico Evangélico" en nuestro cargo pastoral, alcanzando con ello uno de nuestros ideales para el año.

Pues muy sencillo: al hablar a los hermanos en el Servicio de Vigilia de la importancia del periódico como agente cooperador en la evangelización, el hermano Don Juan Montalvo, propuso que se trajesen periódicos de muestra para que algunos hermanos buscaran suscripciones o vendieran los periódicos; pedí las muestras y solicité de la Sociedad de Caballeros que se encargaran de la actividad, haciéndose responsable cada uno de determinado número de periódicos.

Y estos son los hermanos que asumieron la responsabilidad:

Don Juan Montalvo, 5 ejemplares; don Antonio Rivera 5, don José Delgado 5, don Francisco Rivera 4, don Nicolás Briones 5, don Bonifacio Mojica, 5, don Martín Santiago 5, don Ramón Pérez 3.

Como esos hermanos se han comprometido conmigo yo me comprometo con la empresa y pueden cargar a mi cuenta esas susbripciones con las anteriores, que hacen un total de 53.

Fraternalmente,

J. Orlandi Bairán.

* * *

Saluda al pueblo evangélico

Sean mis primeras líneas de sincera felicitación por el acierto con que dirije nuestro órgano en aquél pedazo de mi corazón.

Es muy interesante la sección "Lo Máximo en lo Mínimo" de el colega W.Fred Santiago. Esas vitaminas concentradas son de buen sabor para el lector.

Réstame decirle a mis buenos hermanos de mi Patria que me encuentro trabajando en "La Conferencia Mexicana del Suroeste." Hace cerca de dos años que me casé con una cubana y ya tenemos el primer vástago. (Buena información para Síntesis.) Aquí en esta ciudad donde están las famosas Cavernas, conocidas mundialmente estoy a las órdenes. Mis pensamientos se remontan hasta esa preciosa isla llena de encantos y en ellos van envueltos mis oraciones por la obra.

Pudiera seguir escribiendo pero esta es una carta "Sintética" ya que no quiero robar espacio a nuestra revista. Saludo al pueblo evangélico, através de la distancia estamos unidos en los mismos ideales.

Suyo en el amor de Cristo,

C. M. Benítez, Pastor.

Sentido y Mensaje de la Semana Santa

Por el Rdo. Luis A. Quiroga, Ministro Presbiteriano en la República de Colombia.

Es lastimoso confesar que si el Señor Jesucristo viniese en persona a presidir. esta época "santa", tendría que expulsar una vez más del templo a todos aquellos millones de mercaderes que profanan su sentido y desconocen su mensaje.

El Cristianismo pierde su identidad cuando se altera para gusto y facilidad de los enmendadores de profesión, por más que éstos se esfuercen por "preservarlo" con prácticas grotescas y contraseñas artificiosas."

Entre las festividades del año cristiano, la Semana Santa tiene un valor incalculable para el creyente. La plusvalía estriba esencialmente en su rico y hondo significado. La Semana Santa es a manera de recapitulación de la obra redentora de Nuestro Señor Jesucristo, y de ahí que sin temor a equívocos podría decirse que ella significa el período de tiempo apartado por la Providencia para sellar la economía de la redención del hombre. La Semana Santa es símbolo de lucha, de triunfo y de vida.

Pudiérase convenir en que la temporada de Semana Santa la constituyen cuatro "estaciones". Hace su iniciación el período de efervescencia y calor, aquél memorable Domingo de Ramos, día de humildad triunfante, cuando el Señor Jesucristo, cabalgando un asno, entra gloriosamente a Jerusalem, en medio de la acalorada vocinglería de "Hosanna, ¡Bendito el que viene en el nombre del Señor!" A este verano abrazador de emociones, sucede el otoñal Jueves Santo, día de la institución del Sacramento de la Santa Cena, preludio simbólico del sacrificio expiatorio de la Divina Víctima. Ya en el invernal Viernes Santo, el acto redentor queda consumado; el frío del sepulcro parece embargarlo todo; hay tinieblas sobre la tierra, y una corona de espinas, un cuerpo inerte y un sepulcro labrado a pico de una peña complementan la tragedia de la época. Esta gradación redentora halla su culminación gloriosa en el Domingo de Resurrección, Pascua florida, primavera que le da carta de naturaleza a la fe cristiana y que por derecho propio se constituye en el día más importante para el cristianismo: Cristo vencedor de la muerte, nos lega la cruz y el sepulcro vacíos, y por ende, nos da vida con carácter de eternidad.

Es así como el tema central y único de la Semana Santa es Jesucristo, y Este resucitado. Resurrección, evento que le da validez y carácter distintivo, y que le da el sentido de "santa", es decir, época diferente a cualquiera otra temporal, y que año tras año la tenemos que hacer vivencia. De ahí el imperativo de no profanar su sentido, de no vulgarizarla con prácticas vergonzosas, paganas y peregrinas al evangelio y verdad que encarna. La Semana Santa debiera de ser época diferente en la vida personal de cada cristiano, tiempo en que se hace revisión de ciertos valores equivocadamente justipreciados, tiempo de contrición, días en que se debiera vivir el sacrificio expiatorio de la cruz. Pero es lastimoso confesar que si el Señor Jesucristo viniese en persona a presidir esta época "santa", tendría que sacar una vez más del templo a todos aquellos millones de mercaderes que profanan su sentido y desconocen su mensaje.

El contenido de esta simple y severa festividad cristiana lo trasmite en visión San Juan el teólogo cuando dice, "Yo soy el Viviente; y yo estuve muerto, y he aquí que vivo por los siglos de los siglos." En otras palabras, la religión de la Semana Santa, que es la religión de Cristo, es de naturaleza orgánica, vital. Cristo resucitó de entre los muertos, hecho que le da al cristianismo un valor exclusivo y único ante cualquiera otra religión; de lo contrario, el sacrificio del Señor hubiera sido una mera muerte de mártir, muerte vulgar, catalogada con la de un Sócrates, un César o un Gandhi. Por tal razón el apóstol San Pablo exclama, "si Cristo no ha sido resucitado, entonces nuestra predicación es vana; vuestra fe es también vana."

Resurrección es hecho positivo, denota movimiento, acción, vida. Y es que el cristianismo no puede estacionarse en el Viernes Santo, porque entonces pierde su razón de ser, su mensaje único y redentor: "Yo he venido para que tengan vida, y para que la tengan en abundancia," proclamó el mismo Señor. De aquí que sea un contrasentido y resulte contraproducente el tratar de expresar esta religión vital por medio de prácticas, hechos y creencias destructivas, negativas e inertes. Fuerza el concluír que lo profano, negación de lo "santo", es anticristiano; que la Semana Santa no es una mera "fiesta" sino que época para vivirse, tiempo excelente para que aquéllos que se sientan atraídos por la Obra de Jesucristo, se "santifiquen", es decir, empiecen a vivir una vida nueva, ajena a la profana que se practica con singularidad en estos mal vividos "días santos."

La gran necesidad para el mundo cristiano contemporáneo es la de reinterpretar el sentido y mensaje evangélico de la Semana Santa, que vale decir, tomar en serio el sacrificio de Cristo en la Cruz del Calvario, y aceptar la vida que El nos ofrece por medio de Su resurrección gloriosa. La obra redentora es un proceso dinámico y ascendente: a la cruz, sucede el sepulcro, y a éste la resurrección. Aunque parezca contradicción, Jesucristo murió para darnos vida, y esto fué así, porque el Dios cristiano y evangélico es un Dios de carácter personal, Dios de vivos que no de muertos.

Hay, pues, una urgente necesidad de derrocar lo profano que está usurpando el puesto a lo "santo", a lo

cristiano, y en última instancia, al Señor Jesucristo. El cristianismo pierde su identidad cuando se altera para gusto y facilidad de los enmendadores de profesión, por más que éstos se esfuercen por "preservarlo" con prácticas grotescas y contraseñas artificiosas. Y valga el repetir el elemento de lo personal en el cristianismo, precisamente porque el Señor sale al encuentro de personas de carne y hueso, de seres vivientes, como acaeciera al hombre Saulo de Tarso que después pasó a ser el "santo" Pablo.

Es así como la Semana Santa debe de llegar anualmente a nuestra vida cubierta de un manto más puro de santidad personal, con música más diáfana y clara, y con el mensaje vital de ayer, de hoy y del mañana, "he aquí que vivo por los siglos de los siglos." El Señor Jesús está exigiendo una vez más que se le reconozca como el dador de la vida abundante, el originador de una religión vital y dinámica que cambia corazones y que en verdad "santifica" a personas. El mensaje de la Semana Santa es el mismo que dieran los ángeles en aquélla época memorable, "no está aquí, mas ha resucitado", y la respuesta personal a este evangelio de Dios, el "santo" Job, "yo sé que mi biera de ser la de aquél hombre de redentor vive."

ORDEN DEL SERVICIO UNIDO DEL DOMINGO DE RESURRECCION.

5:30 A. M. — Frente a la Parte Norte del Capitolio Insular.

Trasmisión desde las 6:00 A. M. por la WIAC.

Apertura..... Rdo. Carmelo Alvarez Pérez.

Himno por el Coro de la Iglesia Bautista de San Juan.

Llamamiento a la adoración .... Rdo Isidro Díaz López.

Himno por el Coro..... Iglesia Presbiteriana de Santurce.

Oración de Consagración.... Rdo. J. R. Lebrón Velázquez.

Lectura de la Palabra: La Resurrección a la luz de los Evangelios. San Mateo 28: 1-10..... Sr. José Bocanegra, San Marcos 16: 1-11.. .... Rdo. Rafael Boisén, San Lucas

(Sigue en la página 16, Col. 1)

Desde Méjico

Haced esto en Memoria de Mí

Por el Dr. Vicente Mendoza.

"En la noche del Jueves Santo la mayor parte de las iglesias evangélicas celebran la Santa Comunión, uniéndose espiritualmente al Maestro amado. El recuerdo traerá fortaleza a la fe, firmeza a la esperanza y efectividad al testimonio."

El jueves que hoy llamamos "Santo" el ambiente en el grupo apostólico estaba sobrecargado de angustia pues era la cruel noche en la que los enemigos de Jesús consumarían su infamia. No era la sombra de una cruz la que el Maestro veía proyectadas sobre su camino, era la cruz misma la que ya estaba a la puerta enfrente de El, y el alma del Maestro se recogía en sí misma llena de angustia. Lo que había sido una visión lejana estaba ya a punto de ser una realidad. Los discípulos, por su parte, aunque no se daban completa cuenta de lo tremendo de aquellos momentos que estaban viviendo no presintiendo la magnitud del sacrificio del Maestro, respiraban una atmósfera de temor, de ominosa angustia. Tal fué el estado en que penetraron en el Aposento Alto donde había de celebrarse la Pascua con el Maestro presidiendo la celebración ya que con sus discípulos constituía una familia. Los arreglos necesarios los habían hecho dos discípulos designados para ello; sacrificaron el cordero, prepararon la salsa de yerbas amargas, el pan sin levadura, la mesa y todo lo necesario para aquella Pascua que sería la última de la cual participara el Maestro con los suyos.

Seguramente entraron en silencio y con el corazón apretado, lo cual no obstó para que abiertamente asomaran los celos y la ambición para ocupar el lugar de honor junto al Maestro. ¡Condenable debilidad humana que asoma en donde quiera!

Jesús tomó la cena con los suyos sujetándose al ritual acostumbrado, la acción de gracias y el canto de los Salmos respectivos. Entonces, como parte de la cena Pascual, pero diferente de ella, Jesús instituyó el Santo Sacramento de la Comunión que hoy practicamos todos los cristianos. Pero aquí surje la necesidad de hacer algunas consideraciones aunque sean breves.

El acto que Jesús instituyó no fué un sacramento como lo entendemos hoy; fué un acto muy sencillo que no montó más que a una verdadera señal o símbolo destinado a ser un recordatorio de su muerte. Así lo vieron y así lo celebraron al principio los discípulos. En años posteriores, al formularse las doctrinas y actos rituales, se desfiguró completamente lo que al principio fué sencillo, sugestivo del compañerismo espiritual que existía entre Jesús y los suyos. Jesús tomó pan, lo partió quebrándolo, y lo dió diciendoles: "Tomad, comed, esto es mi cuerpo." Luego tomó la copa y dijo igualmente: "Bebed de ella todos; esto es mi sangre del Nuevo Pacto." (Véase el antiguo en Exodo 24:8)

Según nuestra versión en español la expresión de Jesús es neutra; no dijo **este** es mi cuerpo, ni **esta** es mi sangre, sino **esto** es mi cuerpo. Lo mismo dijo del vino. Los tres sinópticos dicen lo mismo en español. Nos parece que aquí les ganamos un punto a los romanistats. "Esto" es más aplicable a un símbolo o a un signo que "este es." Así que se acomoda mejor a nuestro modo de ver el asunto; se trata solamente de un símbolo, no de un literalismo que nos lleva al error de la interpretación romanista.

¿Qué fué, pues, lo que Jesús instituyó en aquella noche? Solamente un acto recordatorio, o conmemorativo, de su muerte. "Hacedlo en memoria de mí." Es decir: cuando lo celebreis tenedme presente en vuestra mente y en vuestro corazón y así estaremos unidos para siempre. ¿Pero fué una expresión del anhelo,—muy humano por cierto,—de que los suyos no se olvidaran de El? ¿Y cómo

(Sigue en la página 16, Col. 2)

"MUJER, HE AHI TU HIJO"

Por el Rdo. J. R. Lebrón Velázquez.

El hogar está desquiciado. Se ha desvirtuado su moral. Las nuevas fórmulas sociales lo han desnaturalizado. El divorcio y los conflictos lo han dividido. Es una cosa disoluta en nuestra realidad de pueblo. Y es porque nos hemos olvidado de Dios, porque hemos exilado al Todopoderoso del hogar, porque ya El no cuenta en nosotros.

"Y como vió Jesús a la madre y al discípulo que él amaba, que estaba presente, dice a su madre: Mujer, he ahí tu hijo. Después dice al discípulo: Hijo, he ahí tu madre. Y desde aquella hora el discípulo la recibió consigo."—San Juan 19:26-27.

La figura suprema del Gólgota es Jesús, el Redentor de la humanidad, la propiciación por nuestros pecados. Todos los demás personajes son insignificantes en el plan de Dios. Son meros instrumentos. Por eso, al glosar esta palabra del Salvador, debemos colocarlo a El como el centro de nuestra atención y no desnaturalizar su significado y su trascendencia. No es la "mater lacrimosa", sino el "filius lacrimosus"; no el corazón maternal de María, sino el amor de su Hijo, el Hijo de Dios, su Señor, su Salvador. Cuando ponemos a María como el punto de nuestra atención, estamos cometiendo una grave injusticia contra la soberanía del Hijo —y al mismo tiempo, contra la propia María.

No es en atención al hecho de que la "mater dolorosa" estuviera allí, pero sí por razón de que el Christus dolorosus" estuviera levantado en el Calvario, que adquiere motivaciones trascendentales el sacrificio de la cruz. La causa de nuestra salvación no es el silencio de María o su presencia en aquel acto, sino que derivamos nuestra liberación de la propia muerte del Hijo de Dios.

Exegética y dogmáticamente es un error la creencia de que Jesús se refiriera a María como la madre de la Cristiandad y a Juan como el tipo de una nueva Cristiandad. Como en todas sus otras palabras, el Maestro hablaba como Mediador.

A la cruz venimos a contemplar a Cristo y no a María. La madre del Redentor no puede hacer otra cosa que aceptar, recibir— al igual que nosotros mismos. Hoy ella no puede ni siquiera estar con El en el Paraíso.

Rdo. J. L. Lebrón Velázquez.

El Hijo no puede conceder este privilegio a la que fué su madre física. Jesús no se dirigió a su madre porque ésta fuera la "Madre de la Iglesia." La Iglesia no tiene progenitora. Ella es la novia y esposa tiene una cabeza, un padre, un rey. La iglesia no puede tener madre. Ella misma se convertirá en madre, de acuerdo con Gálatas 4. Cristo está aquí subordinando lo natural a lo espiritual. El no permite que ella sobresalga entre el grupo por el hecho de que es su madre. La grandeza de María es que ella participa con las otras mujeres de aquello que es común a todos los creyentes: Figurar en la Iglesia de Jesucristo.

La razón por la cuál el Hijo se dirige a María en aquel momento supremo, es porque la Ley así lo disponía. Ese es el segundo mandamiento y hubiera sido una injusticia que un hijo amoroso no se recordara de su madre en el momento mismo de la muerte.

Jesús pasa revista a todos sus hermanos y escoge a Juan, el discípulo amado, para encomendarle el cuidado de su madre. El será su apóstol, su guardador. Significa que tendrá autoridad sobre ella, como miembro de la familia espiritual— de la iglesia.

Cristo también habla a su madre como el Hijo del Hombre, porque en El había las dos naturalezas. María es la madre por excelencia. Cuidó de su hijo con prestancia sinigual. Lo amó hasta el sacrificio. Cumplió toda la encomienda de Dios a cabalidad. El Padre Celestial la había escogido para este menester, por su santidad, por su devoción.

Jesús dice: "He ahí tu hijo". Condúcete para con él como madre tierna haya en tí el mismo espíritu que hubo para conmigo; él será tu sostén, como yo lo he sido. Es la misma admonición que el Maestro dirige a las madres modernas: Cuidad de vuestros hijos. Vivid límpiamente, para que ellos sigan vuestro ejemplo. Si no os conducís edificamente ellos tampoco se sentirán obligados a ello. Si no sois honestas, ellos tampoco lo serán.. Si no me servís, ¿cómo me servirán ellos? ¿Por qué pretendéis que ellos vayan al templo y sean honrados y buenos, si vosotras no lo sois? ¿Por qué os quejáis de su soberbia, si vosotras la permitísteis consintiendo sus caprichos, creyendo que así dábais mejores muestras de cariño filial? Si son licenciosas y trasnochadoras, ¿no es porque ven ven el ejemplo en el hogar? ¿Si queréis que ellos se guarden del pecado, del mundo, de los placeres ilícitos, porque no ofrecéis el testimonio de vuestras propias actuaciones? Si lamentáis su insolencia, su irresponsabilidad, su indisciplina, ¿por qué permitísteis que una extraña los cuidara, mientras vosotras disfrutábais de una vida placentera? ¿Por qué no cumplísteis con vuestro deber de

(Sigue en la página 16, Col. 1)

Stanley Jones ante la Muerte de Gandhi

Por E. Stanley Jones.

Estuve a punto de ser testigo presencial de la tragedia más grande después de la Crucifixión del Hijo de Dios.

Viajé a bordo de un avión que salió de Nueva Delhi con rumbo a Madrás y Colombo. Estuve en Dehli solamente catorce horas y esas catorce horas fueron las más cargadas de tragedia y henchidas de esperanza que he experimentado. Yo había solicitado de un amigo que me consiguiera una cita con Mahatma Gandhi, pero encontré al llegar que la única oportunidad que tendría de verle sería yendo a su reunión de oración diaria. Si hubiese conseguido un taxi posiblemente hubiera ido, pero debido a un compromiso me decidí por lo contrario. Estuve a punto de ser testigo presencial de la tragedia más grande después de la crucifixión del Hijo De Dios. En un sentido agradezco haber sido librado de esa experiencia, pero más hondamente agradecido estoy por lo que vi al observar a una gran nación sacudida por la pena. Nunca había visto nada tan espontaneo como el duelo y la pena que estremecieron el alma de la India en aquel momento. Estaba yo caminando de arriba a abajo en meditación cuando cesó subitamente el juego en el campo cercano donde yo estaba, y uno de los jugadores vino a traerme la noticia. Todos quedaron aturdidos como si hubieran sido víctimas de la explosión de una bomba. Un inglés llegó y le dijeron que el juego había sido suspendido y dijo abruptamente; "Mi Dios, y yo que he caminado ocho millas." Entonces cuando le fué comunicada la noticia quedó aturdido como todos los habitantes de la India. Nos juntamos en un pequeño claustro y allí nos detuvimos en silencio ante la Gran Pena.

Cuando nos reunimos junto a la radio para escuchar las alocuciones de Jawahar Lal y Vallabliai Patel, hombres recios lloraron, soldados entre ellos. ¿Cómo podrían hacer otra cosa, si estos dos hombres que habían ido a la cárcel sin un temblor ni un murmullo estaban tan emocionados que no podían hablar sino en oraciones entrecortadas? Las bendas se cerraron, los bazares cerraron

E. Stanley Jones.

sus puertas, todo fuí cerrado como por orden silenciosa e inexorable. Después de oir la trasmisión de la radio anduvimos tres millas para unirnos a la caravana de cientos de miles que se amontonaron para mirar a Gandhi aún después de muerto. Se mantuvo a las multitudes fuera de la espaciosa propiedad del rico industrial de la India, donde el Mahatma había ayunado y donde ahora yacía muerto. Palidecí. Pero la hora era avanzada y solo pude permanecer fuera para rendir mi homenaje a una gran alma— la mas grande de ésta época. Un hindú me dijo al oído, "y hoy es viernes tambien." Tomé el periódico y encontré esto, **"Llegó a un fín parecido al de Cristo, es el comentario universal."** Un editorial del Hindú de Madrás decía: "El fué el segundo Salvador" Esto dicho por uno no cristiano.

Un loco creyó que podría quitar a Gandhi del medio con una bala. Lo ha enviado a la Inmortalidad. ¿Acaso lo aniquiló? Millones en el mundo están hablando sobre El mientras avanzó por el aire en este aeroplano. Sus enseñanzas y actitudes serán estudiadas donde quiera.

La primera reacción de mis amigos hindues fué de miedo. Los rostros se tornaron pálidos de terror por lo que podría acontecer. Huérfanos de su influencia represora, ¿no vendría el caos? Yo presentía que Gandhi haría con su muerte tanto, y hasta posiblemente mas que lo que hizo en vida. Porque murió como mártir de la paz. El hombre que lo mató era un compatriota hindú que estaba resentido con los esfuerzos pacificadores de Gandhi por unir a hindúes y musulmanes. Porque Gandhi en su ayuno presentó siete puntos que debían cumplirse antes de romper el ayuno, y todo los siete eran en favor de los musulmanes. Asi que Gandhi murió como Lincoln mártir de su ideario de paz.

Gandhi crecerá atraves de los años. Es mejor que partiera ahora, si pudiera decirse tal cosa, que viviera para ir cayendo gradualmente de su pedestal. Ahora él es el mártir de una causa—la causa de la paz. Vivió como mártir y murió como mártir. Su nombre será más profundamente amado y honrado a medida que pasen los siglos. Gandhi ganó la independencia de la India através de la de la paz.

Tomado de "The Christian Century."
Tradujo, José David Rodríguez.

(Viene de la página 3)

blo de Puerto Rico en los últimos cincuenta años ha sabido distinguir y reconocer la actividad creadora y desinteresada de los ministros y las congregaciones evangélicas, que no rehuyen las responsabilidades de evangelización aunque sean difíciles, inconvenientes y poco halagueñas.

Al señor obispo de Ponce le recomendamos que lea una vez más los Evangelios para que capte el sentido sacrificial de la vida cristiana. Lo fácil, lo conveniente y lo halagador son características de los burgueses pero nunca de los cristianos.

Por primera vez en la vida del Cristo su mano blanda para el perdón se hace dura para el castigo. Fué en aquel trascendental momento cuando unos mercaderes convirtieron el altar de Dios en una banca de compraventa. Quizá presintió que su sangre pura iba a ser vendida por sucios denarios.

Judas trafica con sangre preciosa. Vende por unas treinta monedas de plata al hombre más noble y a la causa más santa. El brillo del oro enceguese a los mezquinos de espíritu. Y así, unidos en el recuerdo como símbolos de contrastes humanos, perduran: Cristo sangrante en un madero, el mártir de una causa noble, y Judas colgando de un árbol, traidor de esa misma causa. Sobre el primero, el incienso de nuestros recuerdos; sobre el segundo, el salivazo de los hombres honrados.

Esaú, el calibanesco y velludo Esaú, vende su progenitura por un plato de lentejas. Símbolo también de los que venden su primogenitura espiritual por un plato de lentejas de oro. Los unos, por oro; los otros, por comida. Oro tinto en sangre de progreso, oro tinto en sangre de inmortalidad. Rameras del espíritu que se venden al mejor postor. Cerdos que de tanto hollar el fango, no han contemplado jamás el rodar de las estrellas en los anchos espacios siderales.

Nada nos llega más a lo hondo que cuando vemos traicionada una causa o somos vendidos como mercancía barata. Entonces es que podemos comprender como el Maestro de Galilea, el Cristo del perdón, se trueca en el Cristo del flagelo.

Cuando aquel amigo que llegó implorante a nuestra puerta y le dimos nuestro pan y enjugamos su llanto, y hoy nos vende, es entonces que comprendemos mejor por qué, látigo en mano, Cristo fustiga a los mercaderes. Cuando aquel al cual servimos de jalón de ascenso en su carrera de triunfo, y nos humilla y nos lanza afrentosamente el insulto de una limosna, acude a nuestra memoria un nombre: Judas. Y ruedan por nuestras mejillas encendidas de fiebre las gotas de sangre que en el agonizar del huerto dejarán en el Maestro una huella rojiza de dolor.

Pobres ricos, los ricos que todo lo miden en términos de pesos y centavos. Para ellos la medida del valor de un hombre es sus posesión material. "Tanto vales, tanto tienes", pregonan. A lo que Cristo responde: "Las zorras tienen sus cuevas y las aves sus nidos, mas el Hijo del Hombre no tiene donde reclinar su cabeza." Aquel carpintero de Nazareth nada tenía, porque todo lo había dado; hasta se dió a sí mismo para que otros tuvieran vida en abundancia. El hombre vale por lo que es en sí. El hombre es el fin de lo creado. "¿De qué le vale al hombre granjearse todo el mundo si pierde su alma?" Pero esos miopes de espíritu tienen razón para con ellos mismos. Valen lo que poseen materialmente. Y, sin embargo, no poseen una conciencia tranquila. La tragedia de Midas es la tragedia de muchos hombres: aquello que más anhelan no lo pueden comprar con oro.

Cosas hay que de tanto valor que tienen son invalorables. Es más: son de los pobres en espíritu y se compran con blanca de sacrificio. Vale mucho más un corazón pleno de amor que caja llena de dinero. La riqueza material se corrompe; la riqueza espiritual se renueva y permanece por los siglos de los siglos.

La vida se teje, en su verdadero sentido, con cañamazo de recuerdos, ilusiones, esperanzas, de esas cosas intangibles que hacen de la vida una floración de poesía.

Ante la inmensidad del mar, ante

LOS HIJOS DE

Por Abelar

En la vida hay quienes siguen las causas, sino para medrar a las sombras de las m conciencia humana.

A mi dilecto amigo y muy adm

el incendio de los ocasos, ante el rutilar de las estrellas, ante la flor que entreabre su prismática corola al beso del sol primaveral, el hombre cargado de dinero permanece indiferente, porque su corazón hecho de oro se ha insensibilizado para captar de la vida los goces supremos.

El artista, ante la belleza, crea. Crear es emular a Dios. Nada más doloroso que la esterilidad. ¿Quién

LA VENDUTA

Díaz Alfaro.

para darse a ellas en carne y en espíritu, as. Son los traficantes y agiotistas de la hijos de la venduta.

do camarada del Poly, Rdo. Herminio L. Pérez.

Unos cuantos pescadores a la orilla del mar de Tiberiades se lanzaron a la conquista de un reino de amor. Pobres de toda pobreza. Y con su hazaña torcieron el curso de la historia y dieron a la vida de los hombres una más alta finalidad. Sólo uno entre ellos era adicto a la bolsa y le cupo—no sabemos si por coincidencia, ser el vendedor del Cristo.

Diz que tras el milagro de los panes y los peces, siguió a Cristo una multitud, no en espera de la palabra redentora, sino por ver si se repetía la multiplación de los panes y los peces. Panes y peces o, lo que es lo mismo, pesos y pesetas. La historia se repite. Y en la vida hay quienes siguen las causas, no para darse a ellas en carne y espíritu, sino para medrar a la sombra de als mismas. Son los agiotistas y traficantes de la conciencia humana. Los hijos de la Venduta.

Las causas valen por lo que de Dios hay en ellas. Valen por lo que aportan al engrandecimiento de la vida humana. Todo lo que se trueca en finalidad monetaria se corrompe. A los altos valores del espíritu no se les pone precio material.

¡Oh dios rubio que enloquece a la humanidad! ¡Cuánta sangre se ha vertido en tus altares! ¡Cuántas lágrimas derramadas por ti! No en balde decía el Cristo que más fácil era entrar un camello por el ojo de una aguja que un rico en el reino de los cielos. Difícil, porque a los amantes del oro se les metaliza el corazón. ¿Y qué le importa que el dinero que acumulan esté tinto en sangre? ¿Y qué les importa que haya bocas sin pan si sus hijos están ahitos? Por eso tal vez fué que al Cristo lo siguió una multitud de hombres sencillos, mientras los adinerados lo miraron como un enemigo. La única joya que prendía en el corazón de sus seguidores era la esperanza. El Cristo fué tolerante con la prostituta, y

(Sigue en la página 17, Col. 1)

puede medir en términos de pesos y centavos el éxtasis sublime del artista en el momento de la creación? Siente que su alma se une a lo insondable y saborea con divina delectación la savia de la vida que trasceinde su obra. Este goce está vedado a los asnos cargados de dinero. Ellos todo lo quieren comprar, pero el alma no se compra. La conciencia, que es la que determina la felicidad de los hombres, no se compra. **Aquel que no esté dispuesto a echarse una cruz a cuestas, no aspire a ceñirse la corona de la inmortalidad.** Huellas de sangre marcan la ruta del hombre sobre las arenas del tiempo. Sangre de los que dejaron en los hitos del camino trozos de vida para que otros la tuvieran en abundancia. ¿Y por qué así ofrendaron su sangre? Y los que todo lo miden en términos de pesos y centavos, se burlan de los que sin esperar ganar nada, lo dieron todo. Pero sí, ellos ganaron a través del dolor y de la muerte el gozo y la vida. Cada día y cada noche están vivos en el recuerdo de la humanidad los ayer olvidados y se agigantan con los siglos, y en cada conciencia tienen un altar. Pero hay hombres cerdos que nada de esto pueden comprender. Ya lo dijo el Maestro: que no echaran margaritas a los cerdos.

No hay ser más despreciable sobre la tierra que el avaro. En el afán desmedido de ir amontonando dinero, se priva de los goces supremos. Pierde la vida, que es la riqueza máxima. Ocasos van y ocasos vienen, oro y rubí en los cielos ilímites, mientras el pobrecito avaro prefiere el brillo auténtico del sol que refulge esplendente sobre las miserias humanas. Y en las noches, cuando las estrellas florecen como margaritas en los vastos campos del Señor, el pobrecito avaro, allá en la lobreguez de su alcoba, sigue en su monomanía de ir amontonando dinero. Y así lo sorprende la noche de su muerte, solo y sin el consuelo de que en su tumba florezca la siempreviva de un recuerdo. Nada dió a la humanidad, y ésta nada le debe ni nada le ofrenda.

Muere aquel que todo lo dió y gozó de la vida en su plenitud y sobre su tumba florece el rosal del recuerdo abonado con las lágrimas de los corazones agradecidos.

VOLVEREMOS A LA PALESTRA

Por el Rdo. J. L. Santiago Cabrera.

Apelamos al buen juicio de nuestros hombres dirigentes para que una vez más pongan en jaque a cualquier religión que pretenda invadir el terreno que no le pertenece. "Dad al César lo que es de César y dad a Dios lo que es de Dios."

Carta Abierta al Representante Hon. Heraclio Rivera.

Estamos ya en los comienzos de las justas eleccionarias. Todos los partidos se mueven en campaña y propaganda para asegurar los votos del pueblo. La Iglesia Romana sabe esto y ella también empieza a moverse haciendo presión para resucitar el enojoso asunto de asociar, de meter o conrelacionar la religión con las Escuelas Públicas de Puerto Rico. y esto a base de presión política. Pronto y quizás en las últimas horas de la Sesión Legislativa que ha comenzado se presentará un nuevo proyecto de ley para instrumentar la pretendida enseñanza religiosa en las Escuelas Públicas de Puerto Rico— esto a pesar de la aplastante derrota sufrida en los comicios por esa Iglesia que no sabe apreciar el valor de su misión espiritual sobre las almas y se entromete en cuestiones de índole privada. Volveremos a la palestra para defender los sagrados ideales que profesan y practican los Evangélicos, no sometiéndose al plan descabellado, antiliberal y poco cristiano de pretender manipular los niños que van a nuestras escuelas para hacerles participar de determinadas enseñanzas religiosas, ya sea en las aulas escolares o en los Templos e Iglesias, llevados allí con la cooperación y trabajo de nuestros maestros de Escuelas Públicas, agravándose la situación para estos profesionales que tan cargados están con su programa diario.

¿Volverá Roma a valerse de algún legislador no católico que no sepa de filosofía de Educación para que apadrine un proyecto de Ley fabricado por el Obispado, que sirve a los fines sectarios Católico Romanos.

Pero ni las amenazas ni los insultos a los Partidos Políticos y a sus líderes especialmente, ni la oposición sistemática de la política Jesuitica de trabajar bajo cuerda ni la excomunión con que ella pretende

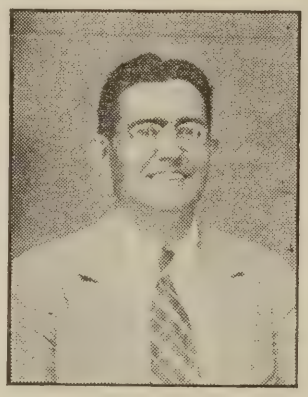

Rdo. J. L. Santiago Cabrera.

amedrentar a los votantes, harán su efecto. El Pueblo está apercibido del peligro que sería meter la Religión en las Escuelas como hoy pasa en España y en muchos países latinoamericanos. Los puertorriqueños tenemos un alto grado de amor a la verdadera democracia y no nos prestaremos nunca a crear una situación tan delicada y desdichada como la de permitir que la Religión, cualquiera que ésta sea pretenda hacer se Maestra de religión de la niñez y juventud de este pueblo libre, tolerante y cristiano.

Roma no se da nunca por vencida; con su política Jesuíta sigue trabajando bajo cuerda. En la Asamblea de Padres y Maestros dió un cuartelazo y obligó a aalejarse de su seno a los hombres libres y de buenas costumbres, de distintas ideologías religiosas y filosóficas a Roma y ahora acaba de completar su obra en la Asamblea de Arecibo al pasar una resolución a solicitado que la Legislatura de Puerto Rico se defina en el asunto de Educación Religiosa y que utilice leyes para conseguir que la Enseñanza Religiosa se haga efectiva a los alumnos de las Escuelas Públicas de Puerto Rico. Sabemos que desde antes del Movimiento Pro Educación Religiosa, la Iglesia Romana se ha estado metiendo sigilosamente en las Escuelas a través de doctrina Romanista en las escuelas o maestros dúctiles que se prestan para aunque contrario a la Ley, enseñar fuera de ellas a sus niños.

Roma ha estado vulnerando nuestros derechos constitucionales que aseguran plena libertad en el ejercicio de la profesión religiosa sin estruendos y sin trabas. Es un principio de democracia que la Religión y el Estado obraran por separado.

Alertas estamos los Evangélicos de Puerto Rico unidos a otros sectores cristianos que no comulgan con Roma, para dar la batalla de nuevo y llevar el asunto hasta donde haya que llevarlo. Volveremos a la palestra para lidiar de nuevo con la lógica o la razón que nos caracteriza. Defendamos los fundamentos de la verdad cristiana con la verdad y no descendamos al plano de las estériles controversias religiosas que de nada aprovechan.

Roma con sus estratagemas y artimañas podrá desorientar la opinión pública, pero gracias a Dios, a esta fecha la gente no se deja engañar fácilmente.

Aparentemente todos los males cívico morales que aquejan a nuestra moderna sociedad son producto según Roma, del hecho de que las Escuelas Públicas no enseñan religión como lo hacían en el régimen español. Llegar a esta conclusión festinadamente es mostrar mala fe; es ser demasiado torpe— para no darse cuenta de que hay mucho que convenir, que son muchos los factores desintegrantes que entran en la sociedad moderna y que la enseñanza religiosa sólo no podrá nunca solucionar los problemas de indole moral, social y ética que afronta no solo el pueblo de Puerto Rico sino el mundo entero en estos días.

Analicemos, pues, cuidadosamente, sin crítica, sin egísmos ni sectarismos, la verdadera situación y llega-

(Sigue en la página 17, Col. 2)

SEAMOS COMO NINOS

Por el Rdo. Gerardo López Rodríguez, pastor de la Iglesia Metodista en Aguirre, Puerto Rico.

Artistas, atletas, hombres públicos, profesionales, sienten hoy vergüenza de la vida porque perdieron ese sentimiento del primer y puro amor, ese candor de niño que hacía soñar con los más nobles y eternos valores de la vida.'

Los tiempos de afán, incredulidad y desbocado materialismo que vivimos urgen un regreso a las normas sencillas y candorosas de vida de las cuales se nutre la religión y se alimenta la vida que no es oro ni plata. Y se urge un regreso a esa vida no por vía de ecuaciones matemáticas, ni por pura lógica o conclusión científica. El regreso ha de ser por los senderos inefables del corazón, haciendo bella realidad la divina sentencia de Mateo 19:14: solamente gozarán el Reino de los Cielos los que sean como niños. ¡Qué pura es la felicidad del niño! ¡Cuán ajeno está a los dolores morales y, a veces, físicos! ¡Cómo obra la fe, sin dobleces! ¡La flor, el pájaro, el cielo, la luz.... todo le deslumbra! ¡El niño bebe por todos sus sentidos la belleza! El niño es espontaneidad, franca y jubilosa sonrisa ante la vida. El niño es sencillamente felicidad. Por eso Jesús hacía énfasis ante los suyos por esta vida. Repetidas veces decía: de los tales, de los niños, es el Reino de los Cielos; el que no fuere como un niño, no gozará ese reino; el que recibiere a un niño, a Mí recibe; y ¡pobre, del que escandalizara a un niño!

¡Cuán clara, cuán fluyente como el agua de manso arroyo es la vida del niño! Pero, crecemos. Y tremendamente equivocados creemos que debemos ser hombres, ese ser hombres significando que debemos olvidar ser niños. Vienen los encontrones con la vida. Bailamos en la cuerda floja de la ciencia del bien y del mal. Nuestra mente se puebla de pensamientos sombríos. Obran en el cerebro los conceptos del miedo y el imperativo de pecar. El pasado se proyecta como negra sombra en nuestras vidas y los horizontes del mañana son apocalípticos. Gozamos la mundana gloria con nuestra conciencia agitada. Es el castigo que recibimos por dejar de ser niños. Nuestros proyectos y pecados nos incapacitan para el disfrute de la vida. Huye de nuestro corazón la fe; también la confianza. Vacilamos entre dudas que nos hacen bailotear como el oso montés. Dejamos de ser receptivos. Nos tornamos escépticos, convencionales, y damos tumbos en la seguridad de nuestra independencia....Entonces, queremos volver a ser niños. ¡Cuánto añoramos el primer amor de la vida! Cuando la existencia era luz, colores, rojos flambollanes, río azuloso, cielo arrebolado, verdes campos de cercas caídas, amarillo bohío floreciendo en la copla del serrano ingenuo. En desfile inolvidable pasan ante nuestros ojos cansados los días cuando la vida se aspiraba como la más perfumada esencia; cuando lanzábamos un reto a las cuestas agrias y a los caminos polvorientos para encontrar con el día magnífico y glorioso que los dedos de Dios trazaban en el espacio y en el tiempo. Cuando veíamos la vida como era: hechura magnificente del Padre bueno y misericorioso.... La vida llegaba hasta nosotros por el filtro del candor, de al pureza, regalando a nuestras almas alegrías, optimismos, confianza y un cristalino chorro de esperanza que dibujaba los horizontes de la existencia cercanos y envueltos entre gasa....¡Qué bella, era la existencia entonces! Artistas, atletas, hombres públicos, profesionales, sienten hoy verguenza de la vida porque perdieron ese sentimiento del primer y puro amor, ese candor de niños que hacía soñar con los más nobles y eternos valores de la vida. ¡Cómo nos lamentamos al ver en la distancia del pasado nuestro primer sentimiento de la vida en la gracia de nuestra lejana niñez y contemplar en los cercos del presente el día raudo, agitado, bufando y tronando en el torbellino de mil industrias engendradas en las entrañas del egoísmo y en las vísceras del más torpe materialismo! Al perder ese primer sentimiento, ese original amor a la vida, no tornamos calumniadores, odiadores, rencoroso, envidiosos, vengativos, crueles, vulgares, y nos convertimos sin darnos cuenta en monstruos, ogros hijos del diablo. Entonces por nosotros nada pueden hacer la ciencia, la lógica, las matemáticas y todo el pensamiento profesional. Es por vía del corazón que regresamos al primer amor.Es por la senda de la sencillez de Jesús que volvemos a ser niños. ¡Bienaventurados los niños, porque de los tales es el Reino de los Cielos! ¡Cuán tiernas son las palabras de Jesús hablándonos en esta hora de metal y sensualismo: Venid a Mí los trabajados y cargados, que yo os haré descansar! ¡Cuán delicioso, cuán confortante sería descansar en el seno de paz del Maestro divino! ¡Qué abandono, que sueño feliz sería descansar en el seño de paz del Maestro divino! ¡Qué abandono, que sueño feliz sería ese, junto a los latidos del corazón generoso de Dios! Es Jesús el único que puede producir en nosotros el milagro de un nuevo nacimiento: entonces seremos otra vez niños: y el Reino de los Cielos será nuestro. Entonces entenderemos en su divino y humano sentido estas sencillas y profundas verdades. Bienaventurados los pobres en espíritu porque de ellos es el Reino de los Cielos; bienaventurados los mansos: porque ellos recibirán la tierra por heredad; bienaventurados los que tienen hambre y sed de justicia: porque ellos serán hartos; bienaventurados los misericordiosos, porque ellos alcanzarán misericordia; bienaventurados los de limpio corazón, porque ellos verán a Dios; amad a vuestros enemigos, bendecid a los que os maldicen, haced bien a los que os aborrecen, y orad por los que os ultra-

(Sigue en la página 17, Col. 2)

La Iglesia Católica y la Escuela Pública

Por el Rdo. Domingo Marrero Navarro.

La Iglesia Romana trata de ejercer presión pública para recobrar la posición privilegiada que ocupara por muchos siglos en nuestra tierra. A ese tenor pretende utilizar la hacienda pública o el sistema de educación de Puerto Rico como un instrumento para realizar sus planes de dominio.

Se ha vuelto a presentar en nuestra legislatura el proyecto de la Iglesia Católica sobre educación religiosa. Derrotada una y otra vez vuelve de nuevo en su empeño por conseguir una educación católica pagada con fondos públicos. Mientras llega ese día se dispone a transar tratando de conseguir la aprobación del plan de tiempo libre.

Ambos planes son atentatorios al orden público. El primero, porque desintegra nuestra educación pública. El segundo, porque atenta contra los principios de más sana motivación pedagógica. No hay duda que la Iglesia Católica tiene interés en educación católica. Ahora, si cada grupo reclamase para sí el privilegio de dar su educación particular pagándola con fondos del estado ¿a dónde iría a parar nuestro sistema de educación pública? ¿A dónde irían a parar ese mínimo de experiencias comunes que son la base para la creación del espíritu nacional y público?

La Iglesia Católica no Está Interesada en la Educación Pública.

La Iglesia Romana trata de ejercer presión pública para recobrar la posición privilegiada que ocupara por muchos siglos en nuestra tierra. A ese tenor pretende utilizar la hacienda pública o el sistema de educación de Puerto Rico como un instrumento para realizar sus planes de dominio. Por hoy se limita a pedir que el Departamento de Instrucción de Puerto Rico le lleve los niños a las Iglesias para realizar su propaganda religiosa. La Iglesia Católica Romana sin embargo, no está interesada en la Educación pública. Nunca lo ha estado. La Iglesia Católica Romana únicamente ha estado interesada en la educación católica. Una educación basada en la autoridad y orientada hacia la imposición del criterio dogmático de la Iglesia.

A pesar de que la Iglesia Católica

Rdo. Domingo Marrero Navarro.

Romana no ha variado fundamentalmente su política con el advenimiento de los tiempos modernos, ha sido muy hábil disfrazando sus verdaderos propósitos y vistiendo la clámide de la democracia y del liberalismo. No disgraza, hoy, sin embargo, sus propósitos de dominar decisivamente la educación pública. El hecho es que la Iglesia Católica Romana ha sido siempre enemiga de la educación pública porque es una educación que no puede deformar y utilizar a su antojo. Ha tenido que aceptarla como un mal, menos mal, dentro de las actuales condiciones públicas.

Por eso hoy pretende hacer responsable a la Escuela Pública de todos los males sociales son, naturalmente, el resultado de una serie de factores diversos y complejos. Su propósito es desacreditar la escuela pública. Mientras tanto se olvida que pueblos en los cuales la Iglesia Romana domina el sistema de educación y hasta impone su educación católica como Paraguay, Ecuador, Perú Argentina, Santo Domingo y la España de Franco, están padeciendo los mismos problemas y tienen los mismos desajustes sociales y morales que en Puerto Rico achacamos única y exclusivamente a la educación pública. Se olvida además, la Iglesia Católica Romana que por cerca de 400 años tuvo en sus manos la educación de Puerto Rico, y que por tantos años ha fracasado en la tarea de ofrecer un auténtico liderato espiritual y moral a nuestro pueblo.

La posición de la Iglesia Evangélica de Puerto Rico en el asunto de la enseñanza de la religión en las escuelas, difiere radicalmente de la posición de la Iglesia Católica Romana. Y difiere, no porque tenga menos interés en la educación cristiana de nuestro pueblo. La Iglesia Evangélica es una fuerza religiosa militante. Como tal tiene interés en la educación religiosa. Frente a la creciente depauperación ética y espiritual que nos viene de tantos desajustes sociales, la Iglesia Evangélica ha estado y está alerta en la definición de su política educativa, ha aumentaado sus agencias de promoción y de educación cristiana, enriqueciendo su metodología con el resultado de las investigaciones más recientes y más válidas en la materia. De suerte, que si diferimos de la posición católica en este problema no es por falta de interés educativo, ni tampoco porque nos querramos oponer sistemáticamente a las posiciones de la Iglesia Católica Romana. Diferimos porque la Iglesia Católica quiere resucitar hoy métodos y técnicas en la solución de este problema que creíamos enterrados de una vez y para siempre.

Nuestras iglesias se oponen al plan católico porque este no va a la raíz del problema espiritual y moral de la crisis de hoy. Basado en la división y en la coacción le da la espalda al

(Sigue en la página 17, Col. 3)

El Fallo del Tribunal Supremo

LA DECISION DEL SUPREMO ES UN ACONTECIMIENTO HISTORICO TRASCENDENTAL— DECLARA EL LCDO. HIPOLITO MARCANO

El Presidente de la Asociación de Iglesias Evangélicas anuncia la celebración de un grandioso acto

Afirma que el Tribunal Supremo ha dicho la última palabra en la materia de la pretendida enseñanza religiosa en las escuelas públicas

El licenciado Hipólito Marcano, presidente de la Asociación de Iglesias Evangélicas de Puerto Rico, autorizó, por su parte, los siguientes comentarios:

"La Asociación de Iglesias Evangélicas de Puerto Rico está de plácemes con la decisión que acaba de rendir el más alto tribuna lde la Nación en el caso de McCollum vs. Illinois. De una manera clara y definitiva el Tribunal Supremo ha dicho la última palabra en la materia de la pretendida educación religiosa en las escuelas públicas, dando la razón a los que siempre hemos sostenido que toda tentativa de introducir la enseñanza religiosa en los planteles de educación pública, es un reto a la doctrina de la separación de la Iglesia y el Estado, que es uno de los pilares de la democracia. Tanto en Puerto Rico, como en Estados Unidos y aún en la América Latina, la Iglesia Romana ha agotado todos sus medios para conseguir que se le abra la puerta de la escuela pública para darle paso a su propaganda religiosa entre los niños. Las fuerzas evangélicas han luchado tenazmente contra esta intentona de vincular la Iglesia al Estado. Por tres años consecutivos la Legislatura de Puerto Rico, compuesta por hombres libres y democráticos, ha derrotado el proyecto patrocinado por el clero romano ante la enorme oposición popular contra este anti-democrático proyecto de ley.

"La voz de los Evangélicos, Espiritistas, Masones, Oddfellows, Teosofistas Librepensadores, la voz de las formidables organizaciones obreras del país, la voz de los intelectuales, en resúmen la voz mayoritaria del pueblo de Puerto Rico, inclusive la voz de nuestros compatriotas y amigos católicos que se niegan a ser meros instrumentos del clero, ha detenido el avance de la falange clerical que pre-

Lcdo. Hipólito Marcano.

en una agencia de la sacristía. No fué nunca una lucha entre católicos y no católicos. Fué siempre una lucha entre los amantes de la democrácia y del derecho constitucional contra los que intentaban saltar un paso atrás en el progreso de la civilización y volver a los días en que la Iglesia Romana era dueña y señora de los destinos de los pueblos. Era la lucha del bien contra el mal en cuya lucha no pudo haber neutrales, porque no existe la neutralidad en esa contienda. El Tribunal Supremo ha dicho la última palabra que pone fin a la controversia con una destaca victoria par las fuerzas democráticas y cristianas."

"Es importante decir una palabra final. La Iglesia Evangélica de Puerto Rico no se opone a la educación moral y religiosa. Estamos unánimemente de acuerdo con ella; somos sus primeros exponentes y defensores y practicamos lo que predicamos. En nuestros Templos tenemos un programa integrado de educación moral y religiosa para niños y para mayores. Miles de niños concurren a nuestras Iglesias a recibir las enseñanzas de nuestro Señor Jesucristo todos los domingos y días de la semana. Cada día vienen muchos más mientras las fronteras del Reino van extendiéndose y la influencia de Cristo crece. Lo que no hacemos es pretender que el Estado intervenga en nuestros asuntos o que nos ayude en forma alguna. La Democracia ha separado definitivamente la Iglesia del Estado. Volver atrás repugna a nuestras conciencias de hombres libres. La Iglesia Romana dice que hace falta más educación religiosa. Estamos conformes. Que aumenten su programa y patrocinen toda la educación religiosa que deseen. Ese derecho se los garantiza también la Constitución que han pretendido pisotear. Pero que desarrollen sus actividades en sus templos y no pretendan que el Estado les sirva de instrumento enviándole los niños. Los evangélicos buscan los niños y los llevan a sus templos sin la intervención del Estado, o llevan la educación religiosa a los niños en sus propias comunidades. ¿Por qué no hace otro tanto la Iglesia Católica y pretende que la escuela le supla los niños? El Cristianismo es sacrificio y es servicio. A servirle a los niños, pues, y no pretender que la Escuela les sirva los niños obligatoriamente."

"La decisión del Supremo es tal que tiene que haber llenado de júbilo a todas las fuerzas liberales del país. La Asociación de Iglesias Evangélicas de Puerto Rico se propone celebrar un grandioso acto con motivo de este gran acontecimiento humano. Invitamos a todos los compatriotas que se han opuesto a la in-

(Sigue en la página 18, Col. 3)

SERVICIOS DE VIERNES SANTO

SAN JUAN

Desde el Templo Nazareno se radiará el Servicio de las Siete Palabras, por las estaciones WKAQ de San Juan en cadena con WPBP y WKJB de Mayaguez, empezando a la 1:30 P. M. hasta las 4:00 P. M.

Las tres primeras palabras, el Rdo. Domingo Marrero; la cuarta y la quinta, el Rdo. .Juan Fernández. Las últimas dos el Rdo.. J. R. Lebrón Velázquez, quien a la vez junto al Rdo. Enrique Rivera Vives dirigirá los oficios.

La Iglesia Alianza Cristiana y Misionera transmitirá un servicio radial de viernes santo de 9:00 a 10:00 de la mañana por la emisora WIBS de San Juan con la participación de diferentes oradores sagrados.

PONCE

Servicio Unido de las iglesias metodistas, bautistas, evangélicas unidas y nazarena en el Templo Metodista radicado en la calle Villa 135. Dirigirá los oficios devocionales el Rdo. Jorge N. Cintrón con la cooperación de los pastores evangélicos de la ciudad. La himnología estará a cargo de los coros de las distintas iglesias. El predicador visitante lo será el Dr. .Angel Mergal.

El acto comenzará a las 2:00 P. M.

BAYAMON

La Iglesia Evangélica Luterana de Sión, 211 Comerío St. Bayamón P. R. celebrará un servicio especial el Viernes Santo, 26 de Marzo comenzando a la 1:30 P. M. de la tarde. El orador sagrado del día será el Rdo. Evaristo Falcó. Este servicio será radiado por la Estación WENA. de Bayamón desde el mismo templo. Oficiará en la liturgia el Rdo. César Cotto Reyes, Pastor de la iglesia. Invitamos a todos los amigos y hermanos a que asistan al servicio o sintonicen la Estación WENA de Bayamón.

ORDEN DEL SERVICIO UNIDO.....

(Viene de la página 7)

24: 1-9..... Rdo. Milton Dávila, San Juan 20: 1-10..... Rdo. Ramón Olivo Robles.

Himno por la Congregación.

Palabras por el Lcdo. Hipólito Marcano y el Rdo. Virgilio I. González.

Himno por el Coro de la Iglesia Bautista de San Juan.

Poema..... Sra. Carmen R. de Alvarado.

Himno por el Coro de la Iglesia Presbiteriana de Santurce.

Sermón..... Rdo. Miguel Limardo.

Himno por el Coro..... Iglesia Bautista de San Juan.

Oración por el Rdo. Enrique Rivera Vives.

Doxología.

HACED ESTO EN MEMORIA DE MI

(Viene de la página 7)

podrían olvidarlo después de todo lo que había sido para ellos y de todo lo que veían en El?

Si solamente se tratara del sencillo anhelo de seguir viviendo en su recuerdo eso explicaría lo suficiente la frase del Maestro, pero sin duda hubo todavía algo más. Al hacer aquel encargo en memoria de El se avivaría el recuerdo de sus palabras; esto traería el recuerdo de sus enseñanzas y de aquí vendrían las verdades que iban a llevar por el mundo; no sería un recuerdo meramente sentimental sino un recuerdo dinámico que traería fe, valor y entusiasmo a sus corazones con los cuales llevarían por el mundo el mensaje de salvación. Pablo vió un aspecto muy precioso en la comunión cuando dijo que al celebrarla dignamente la muerte del Señor anunciarían hasta que El venga. Así, aquel acto conmemorativo tendría un mensaje, al anuncio de una verdad fundamental para la fe del mundo.

En esta noche la mayor parte de las iglesias celebran la Comunión y mediante ella se unirán al Maestro amado, y el recuerdo traerá fortaleza a la fe, firmeza a la esperanza y efectividad al testimonio.

Suscríbase a:

PUERTO RICO EVANGELICO

MUJER: HE AHI TU HIJO

(Viene de la página 8)

madres; por qué no vigilásteis a tiempo? Por qué no vivís en santidad, irreprochablemente? Si actuais así, ¿cómo pretendéis que sea el Estado, la escuela, y no el hogar, el que supla la necesidad que vosotras no sabéis prodigar en la educación religiosa de vuestros hijos? ¿Por qué no los levantáis en ambiente cristiano? ¿Por qué descuidáis su atención, su instrucción, sus hábitos, sus modales, sus compañías, su lenguaje?

A la casi unanimidad de las madres, buenas, santas, puras, Jesús dice: Bendita seas. Has sabido cumplir tu deber. Yo te daré la corona de la vida.

Pero el Mesías también se recuerda de la viudez de su madre y le dice al discípulo amado: "Hijo, he ahí tu madre." Es un encargo horoso y difícil y prudente, a la vez. Es también un fervoroso llamado de Jesús a los hijos de hoy, pidiéndoles que sean respetuosos, obedientes, aptos; que cuiden de sus padres en su vejez; que no olviden sus deberes filiales por ninguna circunstancia; que se comporten con limpieza de conducta; en sometimiento y acatamiento de la voluntad divina, de los mandamientos de Dios.

Este eco del Calvario debiera conmover hasta lo más profundo a la humanidad civilizada en la actualidad y hacer a los padres e hijos temblar ante el Crucificado a causa del doloroso estado a que ha llegado la juventud respecto de todo lo que se llama autoridad física o divina. Pero inútilmente hablamos de la humanidad como tal. Es tiempo de que el juicio comience por la propia casa de Dios. Aun más, que empiece por el indivíduo, por el feligrés que hace profesión de cristiano. "Hijos, obedeced en el Señor a vuestros padres, porque esto es justo....es el primer mandamiento con promesa. Padres, no provoquéis a ira a vuestros hijos, sino educadlos en disciplina y amonestación del Señor." A vosotros, pues, incumbe representar la autoridad divina y humana ante vuestros hijos. Tenéis en vuestros hogares el código de leyes divinas y el Evangelio.

El hogar está desquiciado. Se ha desvirtuado su moral. Las nuevas fórmulas sociales lo han desnaturalizado. El divorcio y los conflictos lo han dividido. Es una casa disoluta en nuestra realidad de pueblo. Y es porque nos hemos olvidado de Dios, porque hemos exilado al Todopoderoso del hogar, porque ya El no cuenta en nosotros.

Arrepintámonos de nuestro error, de nuestro pecado, y humillados y contritos sigamos el ejemplo del Crucificado. "Haya, pues, en vosotros el mismo sentir que hubo en Cristo Jesús."

Viene de la página 11.

su mano se posa dulcemente sobre las greñas de aquella víctima de la pasión. En cambio, al enfrentarse con los escribas y fariseos tiembla de ira y lanza como saetas hirientes estas palabras: "Generación de víboras", "sepulcros blanqueados". Porque éstos eran traficantes de conciencias. Eran los mercacderes del espíritu. Y la cocnciencia es atributto de Dios mismo.

Hombres hay que se saben carne de mercado y se ofrecen en venta al mejor postor. Pero aquellos que tienen conciencia de su valía, de su condición de hombre, hijos de Dios, los incorruptibles, esos sólo se venden a precio de inmortalidad. La conciencia es la ciudadela del espíritu humano. Y la ciudadela no se entrega; se defiende.

El Diablo, desde las almenas de un templo ofrece seductoramente a Cristo todo el poderío de la tierra si postrado le adorase. Entraña este incidente la lucha que ha de librarse en cada conciencia entre la sed de poderío en el hombre y su sentido de sacrificio. Es la vanidad de vanidades que como mala levadura fermenta en el alma de cada hijo de vecino. En el Viejo Testamento se nos habla de unos adoradores del becerro de oro. Y a pesar del tiempo, el hombre permanece invariablemente adorando sus becerros de oro. ¿Qué es si no la sed de poderío lo que conduce al hombre a hacerse victimario de su propio hermano? Si en rojo se tiñen los campos de batalla es porque la sed de poderío terrenal puedo restituir las vidas segadas en los campos de batalla? Sólo resta el consuelo de las lágrimas,— las lágrimas que lavan las cicatrices del alma.

¿Por qué el hombre se convierte en mercader de su conciencia? Tras veinte siglos de Cristiandad, el hombre, al cual con sangre preciosa se le rescató del pecado, sigue traficando con sus más caros ideales.

Dios le dió el cielo para que lo surcaran las aves canoras portando en sus alas mensajes de paz, y él lo ensombreció con mancha de pájaros siniestros que llevan en sus alas anuncios de muerte. Dios le dió el azul y anchuroso mar para que los peces vivieran en él y las naves llevaran de puerto en puerto cargas de alimento y de amor, y él lo llenó de monstruos que vomitan fuego y llenan de desolación la faz de la tierra.

Y todo por la sed de lucro. Y todo por ansia de poderío. Judas murió pero resucitó en el corazón de todos los que ante el dios Oro se postran. Las treinta monedas de Judas siguen rodando por la faz de la tierra y son muchas las manos que se envilecen con su frío contacto.

Y así permanecen en el monetario del tiempo, como símbolos vivientes de contrastes humanos, Cristo, el mártir de una causa noble, y Judas, el traidor de esa misma causa.

Abelardo Díaz Alfaro.

SEAMOS COMO

(Viene de la página 14)

jan y persiguen....no os congojéis por vuestra vida, que habéis de comer, o que habéis de beber; ni por vuestro cuerpo que habéis de vestir: ¿no es la vida más que el alimento, y el cuerpo que el vestido?....no os congojeis por el día de mañana; que el día de mañana traerá su fatiga: basta al día su afán.

La temporada de Semana Santa deja escuchar las palabras viejas y siempre frescas del Nuevo Testamento, el mensaje singular del Monte que es la voz creadora, viviente, trascendente, emocionante del Maestro excelso que reveló la sencilla y asombrosa verdad de que el que fuera como un niño gozará el Reino de Dios. Esa voz de Jesús, sea tierna, convincente, señalando las puertas de la eternidad por los caminos del candor de la niñez y la pureza del sentimiento del primer y original amor en la vida. ¡Amén!

Viene de la página 12.

remos a una conclusión basada en los hechos que demuestran que los factores que originan este desequilibrio por que atravesamos, proceden de distintas fuentes y causas a veces no muy indirectas.

Tenemos en Puerto Rico bastantes leyes que necesitan modificarse, y sobre todo, ponerles dientes para que se hagan sentir combatiendo el vicio, la prostitución, el desorden y el libertinaje que descaradamente predominan hoy en nuestro ambiente social llamándose por otro nombre. Necesitamos no tener más legislación sino más instrumentación para hacer efectivas las leyes que tenemos, pues Puerto Rico tiene magníficas leyes en sus estatutos; pero cuando se viene a la realidad, esas leyes son letra muerta.

Apelamos al buen juicio de nuestros hombres dirigentes para que una vez más pongan en jaque a cualquier religión que pretenda invadir el terreno que no le pertenec.

"DAD AL CESAR LO QUE ES DE CESAR y DAD A DIOS LO QUE ES DE DIOS."

(Viene de la página 14)

verdadero problema y constituye una vía de menor resistencia. Toda educación espiritual tiene un precio espiritual. La Iglesia Católica quiere pagar con moneda política.
Precio que la Iglesia Católica no

Quiere Pagar.

La Iglesia Católica no quiere pagar el precio que todo programa de educación religiosa exige. Pretende que de la noche a la mañana el sistema de educación pública y las finanzas del estado les haga la tarea paciente y amorosa que ella está en la obligación de hacer. Pretende que el estado le reclute los alumnos de su sistema de educación religiosa sin pasar el trabajo de promover eficazmente la educación que ofrece. Pretende que el estado les lleve a los niños de la mano como corderitos del salón de clase al salón de la iglesia. Este acto es contrario a los principios que se hallan al fondo de toda educación religiosa. Tal parece que la Iglesia Católica, que se ha acostumbrado al ejercicio del poder público, no puede educar utilizando los métodos de la democracia y tiene que usar de la compulsión para realizar fines que pertenecen auténticamente a las cosas del espíritu y que repudian los métodos de la coerción totalitaria.

POEMAS

RECLAMO

♡

¡Señor! ¡Señor!: Tu apoyo necesito
Para seguir avante la jornada:
Ya me falta la fuerza y me anonada
Presentir que el camino es infinito.

Tanto he sufrido ya, sin un delito
Para que esté mi vida condenada,
Que piensa mi cabeza atormentada
Que de Tu santo amor, soy un proscrito.

Perdona esta blasfemia, Señor mío;
Pero, si sabes bien que en Ti confío,
No pruebes más mi fe, pues soy humano,

Y ya empiezan las fuerzas a faltarme
Deja, Señor, que pueda sujetarme
Y seguir el camino, de Tu mano!

F. Rojas Tollinchi.

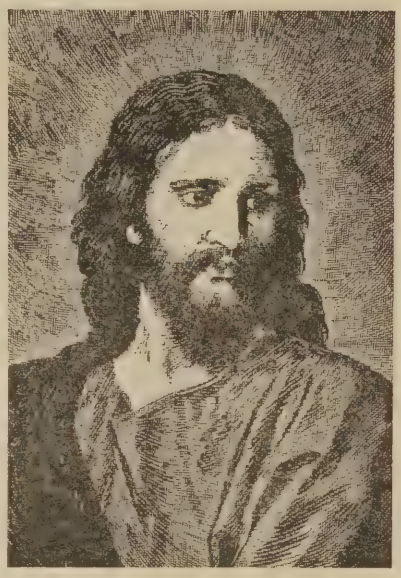

JESUS ANTE PILATO

♡

Ruge la chusma furibunda y loca,
y el ínclito Cordero inmaculado
Permanece impertérrito, callado,
Sin emitir palabra de su boca.

Las fuerzas del averno se desatan
Con réproba crueldad y furia impía,
E injustamente al buen Jesús maltratan
Y gritan: "Crucifícale": a porfía.

Más, El, ante Pilato no se inmuta,
Permanece magnánimo y sereno,
Aunque ostentando la corona hirsuta

De viles púas y de letal veneno,
La paz imperturbable que disfruta
Hace temblar al príncipe terreno.

Narciso Solero.

GADARA

"Vete, Rabí, tus múltiples poderes
Traen tan solamente pérdidas a los nuestros;
Nuestras sendas no son como las tuyas:
Tú amas a los hombres; nosotros, a los cerdos.
Vete de aquí, oh, loca omnipotencia
Y llévate ese loco que has sanado.
Su alma..... ¿qué importancia tendrá eso,
Si por sanarlo, tan solo hemos ganado
Que se ahogasen tres mil de nuestros cerdos?"

Y Cristo así..... se fué; se fué muy triste.....
Había hecho un milagro manifiesto
De esperanza, de gozo y de amor tierno;
Pero, cerdos y cerdos solamente
Querían los pobres ricos gadarenos.

Cristo llama a tu puerta y quiere entrar;
Mas, si impiden abrir, ya inmundos cerdos,
Ya brillante oro,
Iráse a otra puerta que le abra
Y a ti te dejará con tu tesoro.

El buen Maestro jamás podrá llenar
Lugar alguno que no esté limpiado
Por fuego celestial y habitado
Por Plegaria, Paciencia y Humildad.
A sitio tal vendrá, y frente al mismo,
Aguardará paciente y atento
Esperando de abrir el movimiento;
Pues, aún allí, jamás entrar podrá
A menos que se le abra desde adentro.

Tradujo el Rdo. E. Bernier. **John Oxenham.**

GETHSEMANI

"El espíritu está presto, más la carne es débil." Mat. 26:4.

Yo te encontré, Señor, en el huerto sagrado,
Ví tu frente perlada de sangre y de sudor;
Y oí tu voz tan triste diciendo: "Padre amado,
Pase de mí este cáliz si es posible, Señor."

Como a un tiro de piedra los tuyos se dormían,
Ajenos e ignorantes de tu inmenso dolor;
Y tus labios divinos sin cesar repetían:
—Tu voluntad sea hecha, no la mía, Señor!"

Y al mirarte tan solo y en aquella tristeza
Mi alma se dispuso contigo allí quedar.
Mas, como los discípulos, no tuve fortaleza;
Mis ojos se cerraron..... ¡Y no pude velar!

Y quedaste allí solo en tu inmensa tristeza
Sin que nadie en el mundo te viniera a ayudar,
Hasta que vino el ángel; te trajo fortaleza
Para que así pudieras tu obra terminar.

Vicenta Ch. de Villaronga.

EL RESCATE

1. **Lo que es el rescate.** Es el precio que se paga por la liberación de un cautivo.
2. **Lo que costó el rescate.** "La sangre preciosa de Cristo." 1ª Pedro 1:19.
3. **Lo que hace el rescate.** Nos libra del sepulcro. Job 33:24. (V. M.) Nos libra de la ira que ha de venir. 1ª Tesalonicenses 1:10.

ESCUELA BIBLICA

Por el Rdo. J. A. Luciano, Redactor.

Lección para el 4 de abril de 1948.

Tema: Un Profeta entre los expatriados. Ezequiel 1:1-3; 3:11,17-21; 4:1-3.

Lectura Devocional: Salmo 137: 1-6.

Texto Aureo: Hijo del Hombre, yo te he puesto por atalaya a la casa de Israel. Ezequiel 3:17.

Lugar: Telabib, junto al río Chebar.

Fecha: El ministerio de Ezequiel, el abarca los años que antecedieron y precedieron la destrucción de Jerusalem, hecho que ocurrió el año 586 A. de C.

INTRODUCCION

Con la lección de hoy damos comienzo a una serie de estudios dedicados al período entre la caída del hebreo y la era nuevo testamentaria. Junto al Río Chebar, en un país extranjero se había organizado una colonia de judíos. Estaban rodeados de influencias paganas que como es natural tendían a separarles de la adoración al Dios verdadero. Sinembargo aunque estaban en exilio como consecuencia de sus pecados, Dios no se olvidó de ellos y les proveyó de líderes para ayudarles en sus necesidades. Uno de los grandes caudillos de este tiempo de amarguras lo fué el profeta Ezequiel.

BOSQUEJO

I. Un Profeta entre los Cautivos. Ezequiel 1:1-3.

1. El llamamiento de Ezequiel.

2. ¿Quien era Ezequiel? Contemporáneo de Jeremías; hijo del sacerdote, Buzi y el mismo era sacerdote.

3. Descripción accerca del profeta. vs. 3.

II. Ezequiel comisionado Atalaya ante la casa de Israel. Ez. 3:11,17-21.

1. La misión de un atalaya.

2. Comisión especial de Ezequiel. "Yo te he puesto."

3. Su misión especial. Amonestar a los impíos, y amonestar los justos.

4. Resultado de su trabajo. "Tu habrás librado tu alma."

III. Ezequiel recibe de Dios intrucciones específicas para predicar objetivamente acerca de una calamidad Nacional Ez. 4:1-3.

1. La dirección de Dios. .

2. Una profesía presentada simbólicamente.

3. El cumplimiento de la profecía.

APLICACION

Dios tiene muchas maneras de hablarle a su pueblo. Hoy como ayer también Dios nos habla. El pueblo de Dios necesitaba dirección espiritual que les librara de las influencias paganas. El mensajero de Dios en aquel tiempo fué Ezequiel quien insufló a sus hermanos en exilio nueva vida y nuevas esperanzas. Su método de presentación del mensaje de Dios le hacen único entre los líderes de su época y lo colocan entre los grandes de su época.

Lección para el 11 de abril de 1948.

Tema: El Mensaje de Dios a un Pueblo en Exilio. Ezequiel 18:1-4; 34:11-16; 36:25-31.

Lectura Devocional: Ezequiel 34: 25-31.

Texto Aureo: Yo os daré corazón nuevo y pondré espíritu nuevo dentro de vosotros. Ezequiel 36:25-28.

Fecha: Vea lección anterior.

Lugar: Babilonia.

INTRODUCCION

Los primeros 24 capítulos de la profesía de Ezequiel están dedicados a predicar acerca de la destrucción de Jerusalem consumada por Nabucodonosor. En esos capítulos el profeta denuncia el pecado de su pueblo, le predice la caída y les amonesta al arrepentimiento y a la penitencia. Los otros capítulos fueron escritos después de la caída.

El mensaje de Ezequiel aunque estaba dirigido a su pueblo en particular sinembargo puede decirse que es un mensaje para el mundo. La revelación que el hace de la naturaleza de Dios es una revelación eterna, por lo que podemos decir que es el mensaje de Ezequiel para nuestros días.

BOSQUEJO

I. Ezequiel predica acerca de la Responsabilidad del Hombre ante Dios. Ezequiel 18: 1-4.

1. No mas podrá excusarse el hombre de la comisión de pecado echando la culpa a sus padres.

2. Ante Dios todos los hombres son responsables de sus pecados, tanto los padres como los hijos. "Toda alma que pecare morirá."

II. Dios, Nuestro Buen Pastor. Ezequiel 34:11-16.

1. Dios garantiza que reconocerá sus ovejas no importa por donde esten esparcidas.

2. Dios promete la restauración de su pueblo.

3. Dios promete protección a los suyos.

4. Habrá justicia para todos y castigo para los malos.

III. Dios ofrece Seguridad a todos los que le obedecen. Ezequiel 36: 11-16.

1. Dios promete el perdón de pecado a su pueblo.

2. Dios ofrece un corazón nuevo. Un corazón no regenerado viene a ser un bloque de granito entre Dios y el hombre.

3. Dios ofrece un espíritu nuevo. La consistencia de la vida así lo requiere para emprender una nueva vida.

4. Dios ofrece a su pueblo restituirles a la tierra de sus padres.

5. Dios requiere la consagración de su pueblo por ser esta necesaria para alcanzar el éxito tanto nacional como individual..

APLICACION

Ezequiel presenta tres verdades que son de tanto valor para su época como para nuestros días.

1. Responsabilidad individual para con Dios.

2. El cuidado pastoral de Dios para con su pueblo.

3. La necesidad de un corazón nuevo en los individuos.

(Viene de la página 15)

tromisión de la Iglesia en los asuntos del Estado, a unirse a nosotros en nuestra ratificación de la Democracia y en la libertad de la conciencia humana."

Reproducido de "El Mundo."

LIBROS

Vencido Por El Amor .. $0.65
A. K. Wirth

Horas Azules (Cuentos Para Niños) J. Barreiro. 0.35

Sobre Alas de Aguilas. A. Southon. (Novela) 1.25

¿Qué Es La Biblia? Siete Conferencias 0.75

Bases Para La Reconstrucción—Ensayos 0.70

Estelas Humanas—5 Biografías. A. Franco Díaz 0.30

El Polvo de los Caminos (Meditaciones) J. Barreiro 0.30

¿Por Qué Somos Evangélicos?—J. Schieder 0.35

Hojas Dispersas (Ensayos) A. Pereira Alves 0.65

¡Ni Señores, Ni Esclavos!—S. A. Barbieri 0.65

Sabiduría del Oriente (Ensayos) 0.85

Páginas Selectas.—A. Vinet 0.85

La Juventud y El Matrimonio.—Estrella 0.35

Lumbre de Vida. Sothele. (Ensayo) 0.75

Librería: "Puerto Rico Evangélico"
Apt. 1707, Ponce, P. R.

Togas para Coros

En colores — Negras, Gris o Blancas

Pida nuestro Catálogo gratis.

Lindner

153 - PR West, 33 St.
New York City

Agentes pueden escribir para proposiciones.

THE PRESBYTERIAN

FUNDADO EN 1831

A los lectores de "Puerto Rico Evangélico" que puedan leer inglés los invitamos a suscribirse a la revista quincenal THE PRESBYTERIAN, cuyo director lo es el Dr. Jarvis S. Morris, ex-presidente del Instituto Politécnico, San Germán, P. R.

THE PRESBYTERIAN publica noticias del mundo cristiano, editoriales y artículos sobre los más palpitantes problemas morales y espirituales del momento actual.

Envíe $3.00 en giro postal exclusivamente a:

THE PRESBYTERIAN
220 S. 16th St. Philadelphia 2, Pa.

Usted recibirá THE PRESBYTERIAN durante un año, presentado con una atractiva portada en colores.

Una suscripción por dos años: $5.50.

UN BUEN SIROP PARA UN BUEN REFRESCO.
PARA TODOS LOS GUSTOS, A CUALQUIER HORA

Fabricante: LUIS V. PINO
Calle 11 número 604 — Teléfono 2-4081, Bo. Obrero, Santurce, Puerto Rico

Celebrando el Cincuentenario de la Obra Evangélica en Puerto Rico

CONFERENCIA METODISTA EN ARECIBO

Ministros y laicos que asistieron a las sesiones de la Cuadragésimo Séptima Conferencia Anual Provisional de la Iglesia Metodista de Puerto Rico celebrada en el templo metodista en la ciudad de Arecibo, Puerto Rico, durante los días comprendidos entre el 18 y 22 de febrero, bajo la presidencia del Obispo Dr. Carlos W. Flint. (Cortesía de la Misión Metodista)

Año XXXVI Ponce, Puerto Rico, 10 de abril de 1948. Núm. 1,010.

Lo Máximo en lo Mínimo

SINTESIS

Por W. Fred Santiago

LA CRUZADA POR CRISTO EN LA IGLESIA METODISTA

Hace cuatro años empezó esta Cruzada de avance en el Metodismo americano. Cuatro años de frutos incontables en los Estados Unidos de América. En Puerto Rico sentimos nuestra parte en aquel primer año de colecta monetaria. Año en que sobrepasamos nuestra cuota asignada. Se propuso la Iglesia Metodista colectar en su territorio la cantidad de 25 millones de dólares y obtuvieron cerca de 27 millones. Después de aquello..... SILENCIO..... o actividad en menor cuantía, mientras la CRUZADA seguía avante y triunfante en los Estados Unidos de América. Pero llegó nuestro turno. Y llegó para dejarse sentir. ESTE ES EL AÑO DE GLORIA. En la pasada Conferencia de la Iglesia Metodista se recogió un reto lanzado por varios ministros y por varios laicos. ¡Y qué reto!... Celebrar en toda su intensidad el año de la CRUZADA en Puerto Rico, a lo largo y a lo ancho de nuestro campo de acción. Y se recogió el guante. Se nombró acto seguido un comité, pero para que informara allí mismo.... Porque cuidado que nuestros comités solamente sirven para nombrarse, y entonces.....

Vino el informe..... Un informe no para pasar al anuario. No. El momento y el reto lanzado por los laicos no era tal cosa. ¡Cuántas cosas y cuántos planes hay en nuestros anuarios! Llenos están.

Acto seguido se aprobó un retiro espiritual de todos los ministros y laicos de la Iglesia Metodista para tener lugar en los terrenos de McLean. Y allí estuvimos dos días de la Semana Santa. **¡Qué dos días!** Hábilmente dirigido por el Rdo. Rico Soltero, ese retiro fué volver por la Calle de Aldersgate y allí sí ardieron nuestros corazones. Júbilo, entusiasmo, fortaleza, oración, cánticos, alegría, dinamismo. Todo eso fué ese retiro, todo eso y más... esas cosas que nuestros estadísticos jamás podrán tabular. Y es que las cosas del espíritu no pueden llevarse a los encasillados de las nóminas. ¿Y QUE SE APROBO ALLI? Allí donde estuvimos esos dos días 16 ministros y más de 60 laicos. Acordamos entre otras cosas las siguientes. Levantar un fondo de $2,000.00 dólares para financiar la CRUZADA en Puerto Rico. Un momento en que alguien pensó en la Misión del Norte... le salió al paso un laico diciendo: "No, amigo ese dinero lo recogerán nuestras iglesias." **¡Cómo sonó aquella voz!** Se comprará una guagua y se le proporcionará un juego de altoparlantes. Se luchará para aumentar en un 15 por ciento la matrícula de la Escuela Bíblica. Se tratará de aumentar la membresía en un 15 por ciento. Cada iglesia buscará un nuevo punto de predicación y una nueva Escuela Bíblica. Se reclutarán a nuestras damas metodistas que deseen prepararse para el trabajo misionero. ¿Y QUE DE LOS NUEVOS MINISTROS? La iglesia Metodista necesita para el año de 1950, MIL NUEVOS MINISTROS. En Puerto Rico necesitamos nuevos ministros. En noviembre 11 de este año se llevará a cabo un retiro de todos los ministros de la Iglesia Metodista, con todos los candidatos que logren reclutar para el ministerio durante este año. Retiro pagado por los ministros para que estos nuevos compañeros pasen dos días oyendo y preguntando sobre el romance del ministerio. En compañía íntima con hombres que, al decir de un compañero, "han decidido gastar su vida en el ministerio del Señor." Allí iremos con nuestros muchachos y sólo nos resta decir que esta es la Viña del Señor..... "la mies a la verdad es mucha.... roguemos al Señor de la mies que envíe obreros a su mies."

Unidos en la simbólica cadena nos despedimos bajo la bendición apostólica de ese hombre de Dios que es una institución, figura apostólica que es un reto a la Juventud del ministerio, el Rdo. Juan Orlandi Bairán, quien nos dijo: "Todos al valle y cada uno a su tarea en el nombre del Dios Todopoderoso."

Antena Evangélica

Domingo

WIBS—7:15 A. M.—Hora Luterana. San Juan.

7:30 A. M. Hora Matinal. Iglesia Evangélica Unida de Santurce.

8:00 A. M. Marcha de la Fe. San Juan.

8:30 A. M. Alianza Cristiana. San Juan.

WPAB—8:00 A. M.—Iglesia Menonita. La Plata. Ponce.

WENA—8:30 A. M. Iglesias Luteranas. Bayamón.

WPBP—8:30 A. M.—Igl. Presbiteriana-Marina. Mayagüez.

WPRA—8:30 A. M.—Presbiterio de Puerto Rico. Mayagüez.

WAPA—9:00 A. M. Cara a Cara con Jesús. San Juan.

WENA—9:00 A. M. Iglesia Discípulos de Cristo. Bayamón.

WKVM—9:00 A. M.—Momentos de Gracia. Iglesias Evangélicas. Arecibo.

WMDD—5:30 P. M.—Evangélica Unida. Fajardo.

Miércoles

WPRP—3:30 P. M.—Hora Evangélica. Ponce.

Jueves

WKVM—8:30 A. M.—La Voz de la Iglesia Presbiteriana. Arecibo.

WVJP—3.30 P. M.—Iglesia Bautista de Cayey. Caguas.

Viernes

WPRA—8:15 A. M.—Igl. Presbiteriana. Mayagüez Arriba.

WKVM—8:30 A. M.—Iglesias Evangélicas de Arecibo. Momentos de Gracia con Jesús.

WRIA—4:00 P. M.—Hora Evangélica. Caguas.

Sábado

WKJM—8:30 A. M. Arecibo.—Discípulos de Cristo de Manatí.

WIAC—2:00 P. M. Noticiario Nazareno. San Juan.

Puerto Rico Evangélico 1912

DIRECTOR
Jorge N. Cintrón

ADMINISTRADOR
Israel Bracer

Pres. Junta de Publicación:
Dr. Florencio Sáez.

Jefe de Talleres: Vicente Paradizo.

Redactores: Samuel J. Vélez, Julia Torres, Antonio Luciano, José D. Camacho, Santiago Santiago Alvarado, N. Briones Cruz, V. Colón Bonet, William F. Santiago, Angel M. Mergal, Margaret de Webber, Domingo I. Rosado, B. Santana.

Puerto Rico Evangélico es el órgano oficial de las denominaciones evangélicas: Bautista, Discípulos de Cristo, Metodista, Presbiteriana, Evangélica Unida de P. R. Se publica quincenalmente en los Talleres Puerto Rico Evangélico Inc. Admitido como correspondencia de segunda clase en las oficinas del correo de Ponce, P. R., el día 10 de julio de 1912, de acuerdo con la ley del 8 de marzo de 1879. Acogido a la tarifa especial de franqueo provista en la sección 1108 de la ley 8 de octubre de 1917. Afiliado a la Asociación de Iglesias Evangélicas de Puerto Rico.

Precio de Suscripción: Dentro de la Unión Postal, $1.00 al año. En los demás países, $1.50 al año. Pago Adelantado.

Toda la correspondencia relacionada con colaboraciones, noticias, secciones, será enviada al Director de la revista.

La correspondencia relacionada con suscripciones, anuncios, fotograbados, impresos y librería será dirigida al Administrador.

Oficinas de la Dirección, Administración y Talleres Tipográficos radicados en el edificio "Puerto Rico Evangélico", calle Comercio 89, altos. Apartado de Correos 1707, Teléfono 723, Ponce, P. R.

Año XXXVI. Núm. 1,010

Residencia del Universitario Evangélico

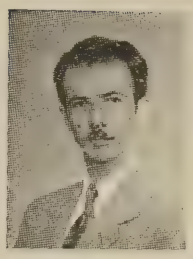

La Fraternidad de Estudiantes Evangélicos ha iniciado una campaña para levantar los fondos necesarios para la construcción de la RESIDENCIA DEL UNIVERSITARIO EVANGELICO.

Tenemos informes en el sentido de que las iglesias Metodista y Evangélica Unida han ofrecido $10,000 cada una para la realización de este proyecto. Ante tan valiosas promesas nosotros esperamos que no tarde mucho la ocasión cuando las otras juntas misioneras que trabajan en Puerto Rico anuncien sus donativos.

La importancia del trabajo evangélico entre los estudiantes merece atención. Durante los últimos diez años la Fraternidad de Universitarios Evangélicos bajo la dirección de sus consejeros y con el respaldo de aquellos que siempre simpatizaron con esta obra, ha logrado mantener el prestigio y la seriedad del movimiento evangélico en la Universidad de Puerto Rico, tanto en Río Piedras como en Mayagüez.

Algunos han creído que era la misión de la Fraternidad de Universitarios Evangélicos reclutar candidatos para el ministerio. Los que así han pensado demuestran su desconocimiento de los movimientos estudiantiles cristianos. No se le sirve a una generación estudiantil a cambio de que se conviertan en ministros y misioneras. Si en el curso de ese servicio se despiertan vocaciones para el ministerio o para el trabajo misionero ello será motivo de reconocimiento y de alegría. Pero es responsabilidad de la iglesia cuidar la vida de sus estudiantes, mientras estos se encuentran lejos del hogar y de la iglesia local, tratando de ofrecerles todas las posibilidades de aprovechamiento.

A través de la isla de Puerto Rico y en el extranjero están diseminados miles de jóvenes evangélicos que durante estos últimos diez años recibieron los servicios del Pastor Universitario y el regazo acogedor de la Fraternidad. La experiencia del Círculo de Oración celebrado jueves tras jueves, contribuyó a orientar la vida religiosa de muchos. La Clase de la Escuela Bíblica en el Templo Bautista de Río Piedras ha sido semillero de nobles inquietudes. La larga serie de actividades culturales auspiciada por la Fraternidad en el campus universitario ha hablado muy alto de la presente generación estudiantil evangélica.

Por todo lo que ha logrado la Fraternidad de Universitarios Evangélicos en esos diez años iniciales, por todo lo que por delante está para gloria y esperanza del movimiento evangélico en la isla, por el compromiso que tiene la Iglesia Evangélica con sus estudiantes, es hora de seguir adelante respaldando los planes de los universitarios evangélicos para la construcción de su casa capitular.

Esperamos que los prejuicios de aquellos que nunca simpatizaron con el pastorado universitario se conviertan en juiciosa demostración de solidaridad. Afortunadamente la ponzoña sectarista no ha logrado realizar sus perversos fines. Que así sea siempre para el éxito de tan noble obra.

COMENTARIOS

MEDITACIONES DEL CINCUENTENARIO

Las iglesias evangélicas de Puerto Rico están celebrando el Cincuentenario de la Obra Evangélica en esta tierra. Nosotros esperamos que esta sea una celebración de evangélicos auténticos. De evangélicos de ahora y de siempre. Evangélicos que han sabido serlo en tiempos de pobreza como de riqueza, cuando en minoría como cuando en mayoría, cuando el ambiente era favorable a nuestra causa como cuando era hostil. Evangélicos que nunca se han abochornado de la humildad de su iglesia local, de su capillita de campo, de su humilde pastor, de los fieles hermanitos que se quedaron allá en la parroquia donde crecimos de niños. Evangélicos que las alturas no los han mareado.

Aquellos que han llegado a ser tan importantes, por su riqueza, por sus títulos, por su posición social, al extremo de olvidar la belleza de sus orígenes evangélicos reciban nuestra invitación honesta al arrepentimiento. Nuestras iglesias necesitan la ayuda, el estímulo y la lealtad de todos sus hijos. En el Reino de Dios no hay lugar para los desertores. Las puertas están siempre abiertas para los hijos pródigos que deseen regresar con limpieza de corazón y pureza de propósitos.

En distintas esferas de la vida puertorriqueña hay evangélicos que no han sabido mantener en alto la bandera de su fe. Algunos dieron sus batallas y fueron vencidos. Otros entregaron sus armas sin combatir. Unos pocos fueron envilecidos por el orgullo corrosivo.

Pero también en esas mismas esferas a lo largo de esos cincuenta años se han movido numerosos evangélicos, siempre en minoría, afrontando prejuicios, enderezando entuertos, rectificando infundios, predicando mensajes de vida con sus vidas, afirmando con su ejemplo el mensaje de su iglesia.

Esas vidas fieles han sabido conquistar el respeto para sus personas, para sus creencias y el reconocimiento para la fe evangélica. Miles así necesitamos en esta hora del cincuentenario.

Evangélicos que vivan el mensaje del amor cristiano. Que sepan defender sus principios religiosos con caballerosidad e hidalguía. Siempre corteses y valientes. Reconociendo todo lo bueno y valioso que pueda haber en aquellos que piensan distinto a nosotros. Alertas en todo tiempo para impedir las injusticias, los privilegios y los abusos.

El Cincuentenario de la Obra Evangélica debe llevarnos a una verdadera realización del sentido de la humildad cristiana. Aún en los predios evangélicos hay que luchar mucho por encauzar el mensaje que predicamos por senderos de sencillez y humildad. Es preferible ir despacio afirmando lo que hasta ahora se ha logrado que avanzar adulterando actitudes o lesionando principios. En el desempeño de la común tarea de evangelización debemos prescindir de cualquier método que no tenga la aprobación de nuestro Señor para este tiempo. En la misma forma no debemos descuidar aquellos métodos y planes que demande la hora en que nos movemos. Pero todo, pensando en que la obra no es nuestra, que somos instrumentos, que dependemos de una autoridad divina que dirige nuestras vidas desde la eternidad.

El Cincuentenario debe llevarnos a pensar en una iglesia evangélica autóctona, organizada sobre la realidad espiritual del pueblo puertorriqueño, cuyos métodos y planes respondan a nuestras necesidades. Sobre todo, debemos luchar por una iglesia de sostenimiento propio en lo espiritual y en lo financiero. Eso a la vez debe motivarnos al estudio de la vida total de nuestro país en medio de la cual se mueve nuestra iglesia. No podemos ser sordos al dolor de nuestro pueblo, cuando ese pueblo está dentro de nuestras congregaciones. Como sea la economía de Puerto Rico así será la economía de sus iglesias. Es así porque no vivimos la vida religiosa en el aire sino en medio de las alegrías y los sufrimientos de los que nos rodean.

Que todo sea por el bien de la causa evangélica.

SERMONES BREVES

Por Roy L. Smith

La responsabilidad mayor que puede asumir una persona es la de cultivar un alma capaz de resistir la inmortalidad.

El cielo no será celestial para aquellos que nunca han aprendido a hablar ni a pensar en términos celestes.

El promedio de las congregaciones necesita algunos sermones sobre la Resurrección predicados entre las temporadas de Semana Santa.

Es imposible explicarnos el surgimiento de la Iglesia Cristiana sin creer en la Resurrección de Jesús.

La contestación a todos aquellos que predican pesimismo y desastre es la buena nueva de que Jesucristo se levantó de los muertos y vive en nuestro mundo.

En ningún lugar del Nuevo Testamento aparecen promesas para los cínicos, cobardes o inconsistentes.

ASI OPINA: Elías Lauriol.

La Misión de la Iglesia

En el mundo no hay falta de pan. No hay, por tanto, problema de pan. Hay un caso particular del mal. Desde este punto de vista podemos afirmar: El hambre es pecado.

Evangelizar el mundo significa, en este sentido, darle pan, el pan del alma y el pan del cuerpo,enseñando al mundo que lo espere de Dios, porque sólo El puede darlo.

Tal es la misión de la iglesia. No aplica técnicas, las inspira; pero el mensaje del Evangelio no debe evaporarse en fáciles generalizaciones. Debe ser el mensaje de Dios, sin compromisos, claro, concreto, incisivo.

MEDITE Y CONTESTE

¿Qué norma debe seguir una institución cristiana para aceptar donativos? ¿Puede ser peligroso recibir un donativo?

TAL EDICION COMO ESTA

Hace 25 Años

10 de abril de 1923

Portada: Cristo y Los Discípulos en Camino Para Emmaús.

Editorial: "Futuro Bienestar de Puerto Rico Desde el Punto de Vista de la Religión." Por Don Emilio del Toro Cuevas. Discurso pronunciado por el autor en la reunión que se celebró en el Hotel Condado el 27 de febrero de 1923 en honor del Dr. John McDowell, uno de los Secretarios de la Junta Presbiteriana de Misiones Domésticas. —"Tengo fe en el porvenir de Puerto Rico, en lo político, en lo económico, en lo social; cómo no tenerlo en el religioso. Creo en el poder ennoblecedor y vigorizador de la religión. **La religión que triunfará en Puerto Rico no será una religión abstracta, sectaria, hipócrita.** Será una religión activa, vigorosa, sincera, buena que yendo a las raíces de la vida hará que ésta sea bundante física y espiritualmente."

Colaboraciones y Autores: El Objeto de la Escuela Bíblica, T. Rosario Ramos; Incrédulos Sabios, María Mejías; P. W. Drury, Secretario para entonces de la Unión Evangélica dirigió una interesante carta al director del periódico La Correspondencia con motivo de la invitación del Rdo. Manuel Andújar a la inauguración del gobernador Towner.

Entonces como ahora, el obispo católico Caruana protestó por la invitación que se hiciera al Rdo M. Andujar de la Iglesia Metodista. Alegaba que "Puerto Rico era un país eminentemente católico y que solamente el obispo católico debe representar a los puertorriqueños en actos públicos."

Ante esa actitud intolerante del obispo Caruana el Rdo. Drury escribió el artículo "Roma, Semper Idem."

MEDITE Y CONTESTE

¿Cuál es su opinión, como cristiano, sobre el entrenamiento militar obligatorio en tiempos de paz?

Señor lector, agradeceremos su opinión.

CARTAS DEL LECTOR

Un consejo a los pastores

Con la presente le estoy enviando dos sermones de los que predico aquí a mi iglesia. Noto que usted está teniendo poca cooperación de nuestros pastores en la sección Nuestro Púlpito. Yo creo que si nuestros buenos predicadores de Puerto Rico se dieran cuenta del mucho bien que pueden hacer a la obra en América Latina, escribiendo y publicando sus sermones en "Puerto Rico Evangélico, no tardarían en hacerlo.

Rdo. H. Cotto Reyes, Nueva York

* * *

Trasmite un editorial

"El sábado trasmití por el Noticiero Nazareno el texto completo de su editorial sobre el Cincuentenario de la Obra Evangélica en Puerto Rico. Creo que está magnífico.

Rdo. J. R. Lebrón Velázquez.

* * *

Comenta un editorial

"Tu editorial sobre el Cincuentenario me parece excelente. Has trazado con palabras breves y llenas de sentido la norma que debería seguirse para esta celebración."

Dr. Angel M. Mergal, Sem. Evangélico, Río Piedras.

* * *

El Presidente de los Caballeros Evangélicos opina

"Comprendo que era necesario y propio publicar toda esa atinada y juiciosa colaboración literaria que salió en la edición del 25 de marzo. Ese número está soberbio y les felicito. En cuanto a la presentación y material usado: espléndido."

N. Briones Cruz.

* * *

Opina Sobre la revista

Comprendo, hermano, que PRE carece de capacidad física para recoger tantos afluentes como convergen hacia él rumbo al dilatado mar de la publicidad; pero es preciso convenir también en que es una apremiante necesidad que se expanda materialmente a los fines de poder, en tal sentido, cumplir mejor su encomienda de órgano oficial de la Iglesia Evangélica de Puerto Rico. Hay que considerar que ésta no es la revista de un pequeño grupo, es decir, de una congregación, o ampliando más el concepto, de una denominación. Es la voz autorizada, el exponente de un gran grupo de denominaciones evangélicas, y es hasta cierto punto deprimente, por no decir algo mayor, que una unión de denominaciones (que no es ya de personas ni siquiera de congregaciones), NO PUEDA ofrecer, materialmente hablando, un periódico más a tono con las representaciones que ostenta. Supongo que esto brinda a nuestros hermanos católico-romanos oportunidad de juzgar muy mal nuestra pujanza a través de nuestro representante en el Cuarto Poder.

No quiero, hermano, que tome a mal mis palabras anteriores, hijas del deseo de ayudar siquiera sea acuciando con estos acicates, a que nuestros instrumentos para hacer la obra evangélica mejoren cada día y no que mermen como desgraciadamente parece ocurrir, y ello no puede obedecer sino a que nos estamos durmiendo, y puede que cuando despertemos, sea tarde. Nuestros "oponentes" están muy despiertos y no pierden el mínimo minuto ni oportunidad; y, ¿qué vamos a responder entonces a nuestro Señor cuando nos inquiera por los "talentos" que puso en nuestras manos?

Fraternalmente,

Francisco Rojas Tollinchi, Yauco, P. R.

La Iglesia Católica y la Escuela Pública

Por el Rdo. Domingo Marrero Navarro

(1) El Plan de Tiempo Libre—medida de transición y (2) el Plan de escuelas parroquiales pagadas con fondos del gobierno: el ideal católico.

Queremos examinar brevemente los dos planes que presenta la Iglesia Católica: (1) El de tiempo libre—medida de transición y (2) el plan de escuelas parroquiales pagadas con fondos públicos, que representa el verdadero ideal católico.

El Plan de Tiempo Libre y el Uso de de los Medios Coercitivos.

En primer término, el asunto de obligar al estado a que se lleve por la vía coercitiva a sus alumnos a las escuelas de educación religiosa de la iglesia, está reñido con las prácticas más sanas de motivación pedagógica. Queremos creer que la Iglesia Católica, como todas las otras fuerzas que promueven la educación ética y espiritual,está preocupada con la crisis moral porque atraviesan casi todos los pueblos del orbe. No se sigue de esto que cualquier tipo de educación religiosa tenga la solución a los problemas que esta crisis plantea. Ni tampoco se sigue que una coacción administrativa, obligando a los alumnos a asistir a las escuelas de la iglesia, resolverían ese problema, porque nosotros de sobra sabemos que aquellas cosas que nos son impuestas por la fuerza se nos hacen repulsivas al espíritu.

La educación religiosa tiene que impartirse por la vía del amor paciente, reclutando voluntariamente a los padres y a los alumnos en esta obra de reconstrucción espiritual de nuestra personalidad. Quizá sea mucho más difícil ir casa por casa hablando a familia por familia, interesando hogar por hogar para conseguir la asistencia de los alumnos a sus clases de educación religiosa, pero esa es la única forma de promover la educación en las cosas del espíritu.

¿Por qué no puede organizar, promover y conducir la Iglesia Católica su educación religiosa fuera de las horas escolares y fuera de la presión administrativa del sistema de educación pública? ¿Desconfía la Iglesia Católica de su capacidad para llevar a sus propios niños a sus iglesias sin la intervención coercitiva del ola de anticlericalismo por la cual susiglo pasado. Promovieron esa gran estado? ¿O es que la Iglesia Católica quiere hacer una demostración pública de su poder político en Puerto Rico con este problema de la educación religiosa?

En la realización de sus propósitos en estos tres últimos años la Iglesia Católica fué tan lejos que llegó a amenazar a los partidos políticos que no se votasen las candidaturas que no respaldaban el plan católico. El pueblo le dió la espalda a esta propaganda.

El camino recién escogido por la Iglesia Católica es sumamente peligroso. Representa una regresión a los métodos autocráticos y autoritarios de la Iglesia Católica; no aprende que ha perdido el sentido histórico.

Las aventuras católicas en su tarea de presionar pueblos y gobiernos para realizar los planes de la Iglesia les han sido consistentemente adversas. Trajeron ese gran desprestigio de la Iglesia que campeaba a finales del frieron todas las organizaciones religiosas por igual. Hubo un tiempo en que declarar en medio de un grupo de hombres inteligentes y bien integrados que se era un religioso, era como si se confesase de que se estaba contagiado de una peligrosa epidemia, y hubo más: hubo tiempo en que todas las manifestaciones religiosas se miraron con sorna y con desprecio. Y una buena parte de la culpa de esta actitud hacia las cosas espirituales la tiene la Iglesia Católica. La tiene, por su falta de respeto a la personalidad humana; la tiene, por su empeño en que se le ofrezca ciega obediencia a sus mandatos; la tiene, por sus desgraciadas ingerencias en las cosas públicas y económicas de diversos estados.

La Iglesia Católica ha sufrido mucho a causa de estas ingerencias en las cuestiones económicas y políticas de los estados en donde trabaja. Por unos retazos de poder político y económico, la Iglesia Católica ha ido perdiendo los restos de poder espiritual que le quedaban.

En aquellos pueblos en donde la Iglesia Católica se ha olvidado de su apetito de poder político, ha prosperado. En los Estados Unidos, obligada por la tónica que le ofrecían las iglesias protestantes, se dedicó a una técnica de trabajo parecida a las de las iglesias de la Reforma. Pero ya parece que vuelven a sus antiguas prácticas, a sus maniobras diplómaticas y políticas para ejercer presión pública.

Principio de Mayorías en una Democracia

Olvidándose de todo esto la Iglesia Católica quiere invocar el principio de la mayoría para que el estado le lleve los niños a la Iglesia. Hasta en esto se olvida la Iglesia de lo que es esencialmente la democracia. La democracia es el gobierno de las mayorías pero con ciertas limitaciones. Cuando definen la democracia como el gobierno de las mayorías, lo hacen pensando utilizar los resultados de una posible encuesta pública para obligar al estado a llevar los niños a las Iglesias. Ellos creen que si consiguen que una mayoría de padres católicos les demanda educación católica para sus hijos el estado estará obligado a darles educación católica en escuelas católicas pagadas con fondos públicos. Siguiendo esta misma línea de razonamiento muy católica, podría deducirse que si la mayoría de los puertorriqueños pidiese un gobierno fascista, Puerto Rico tendría democráticamente un gobierno fascista.

No, amigos, eso no funciona en esa forma en las democracias. La democracia es algo más que el gobierno de la mayoría. La democracia parte de una serie de principios básicos entre los cuales está el respeto a la personalidad humana y por ello el respeto a las minorías.

En las democracias el estado se rige por leyes y conceptos jurídicos y esas leyes y conceptos le imponen limitaciones. Es distinto en los países totalitarios, donde el estado está so-

bre todo, y no brinda garantía alguna para los sagrados derechos de la personalidad humana ni para el derecho de gentes. La Iglesia Católica se olvida de esta lección elemental de la democracia cuando intenta resolver por la fuerza de los números lo que es un asunto de respeto público y de conciencia ciudadana. No es contando cabezas como se resuelven los problemas del espíritu, ni menos cortándolas. La Iglesia Católica quiere contar las que son católicas y cortar las que no lo son.

¿Debe el Estado Sostener las Escuelas Parroquiales?

Consideremos por un momento el ideal católico del sostén público de las escuelas parroquiales. De primera intención el plan es atentatorio a la integridad nacional y al espíritu mismo de la democracia. La democracia es una filosofía de vida basada en un profundo respeto a la personalidad humana y solo puede hacerse efectiva si puede establecer ua vía media que permita a los ciudadanos del estado compartir una serie de ideales, propósitos, experiencias y esperanzas. Es fundamental para la existencia del estado, el establecimiento de una conciencia pública basada en una comunidad de experiencia. Cuando la Iglesia Católica insiste en que sus feligreses no compartan de esta serie mínima de experiencias sociales, una de dos: o quiere restarle fuerzas a la integración social del estado, convirtiéndose así en una fuerza subversiva de la unidad y de la conciencia pública, o pretende que la unidad de conciencia pública necesaria para la supervivencia del estado esté basada solamente en su ideología particular, intentando así convertir al estado en un vasallo de sus muy particulares y raros propósitos. En ambos casos, es sumamente peligrosa para la vida democrática del pueblo.

Por los Fueros del Amor.

A nosotros no nos interesa que la Iglesia Católica fracase en Puerto Rico. Creemos sinceramente que ella tiene una obra que realizar. Pero la norma para la obra que tanto ellos como nosotros, y como todas las fuerzas de promoción espiritual en Puerto Rico, la encontramos en el ejemplo suave y amoroso de Nuestro Señor Jesucristo. La Iglesia Católica prefiere la presión política para realizar sus fines. Nuestro Señor Jesucristo siempre prefirió el amor paciente y restaurador. Prefieren recurrir a la fuerza, prefieren recurrir al dinero, prefieren recurrir al poder social. Un hombre muy ducho en el ejercicio de la fuerza y del poder como lo era Napoleón Bonaparte, hizo claro que en la lucha que libran las fuerzas del espíritu y las fuerzas coactivas, la última mano la gana siempre el espíritu.

Y es que no hay fuerza más inconquistable en el mundo que la fuerza de un corazón que espera y que ama. Estos son los métodos para promover la educación religiosa en Puerto Rico. Métodos de amor y paciencia. Métodos de preocupación interesada en el hogar puertorriqueño y en sus múltiples problemas. Estos son los caminos que nos enseñan la firme y amorosa lección de Nuestro Señor Jesucristo. Ella es el reto vivo a la Iglesia Católica, a nosotros, a los espiritistas, a los masones, a los teosofistas, a todos los preocupados en las cosas del espíritu. Ella nos invita a reunirnos todos en una cruzada común para enfrentarnos, trascendiendo nuestros antagonismos, y nuestras diferencias, al pavoroso problema espiritual que la crisis de nuestro tiempo nos plantea.

No es ahondando nuestras diferencias. No es ofreciendo una educación que haga al protestante más protestante y dispuesto a comerse vivo al que no lo sea. No es una educación que haga al católico más católico y menos cristiano. Es ofreciendo una preocupación común que enliste lo que haya de más noble, de más comprensivo, de más tolerante, de más amoroso en cada uno de nosotros. Es acercándonos todos en medio de respetuosas diferencias para enfrentarnos de común acuerdo, con un programa de acción mínima a la crisis espiritual de nuestro tiempo.

La Iglesia Evangélica cree en la educación religiosa, pero dirigida desde los Templos, orientada en el hogar, y en libre concurso ciudadano con las limitaciones y garantías que da el estado.

Cree en la escuela pública, en su función y en su sentido. Tiene imperfecciones, pero puede mejorarse. A través de ella aprendemos a ser comprensivos y tolerantes, entender el punto de vista de otro y a respetarlo, a pesar de la diferencia de criterios.

Cree además que una Iglesia que trabaje y se preocupe, tiene a través de la escuela pública, y partiendo de la base educativa que ella da, magníficas oportunidades de servir la vida abundante, noble y desinteresada que es la raíz de la esperiencia cristiana que necesita nuestro pueblo.

La Iglesia Evangélica cree en el respeto a la personalidad humana y el derecho de las minorías de adorar según el criterio y la experiencia de éstas.

Nuestra Iglesia cree en las posibilidades de la educación hacia mejores y más desinteresados ideales a través de un sistema de educación global orientado hacia el desarrollo de una personalidad bien integrada.

Por eso hoy cuando la escuela pública es atacada por la fuerza reaccionaria de un catolicismo que aspira recobrar la fuerza política y social que una vez tuviera, nosotros, juntos con los hermanos espiritistas, teosofistas, masones, librepensadores, oddfellows, declaramos nuestra fe en la tarea de la educación pública y las posibilidades de su programa para llevarnos a un Puerto Rico mejor. En defensa de esa escuela estamos dispuestos a ir donde haya que ir y a librar cuantas batallas haya que librar para sostenerla en el libre ejercicio de la función para la cual fué creada.

★

CRISTO, EL MEDICO DIVINO

¡Señor, haz de mi un instrumento de paz!
Donde hay odio, pongo yo el amor;
Donde hay discordia, pongo yo la unión;
Donde hay duda, pongo yo la fe;
Donde hay desesperación, pongo yo la esperanza;
Donde hay tinieblas, pongo yo la luz;
Donde hay tristezas, pongo yo la alegría;
¡Oh, Señor! que no busque yo tanto
Ser consolado, como consolar;
Ser comprendido, como comprender;
Ser amado, como amar.
Porque dónde se recibe,
Olvidándose, se encuentra;
Perdonando, se alcanza el perdón;
Muriendo, se resucita a la eterna vida. **Francisco de Asis.**

EL PASTOR COMO CONSEJERO

Por el Rdo. Jorge N. Cintrón.

Durante medio siglo la tarea principal del pastor evagélico en pueblos y campos ha sido la de un consejero. Quizás no con el éxito que en parte, le hubiese ofrecido una mejor preparación académica pero sí con el celo y el interés en las personas y sus problemas, mirando hacia cada uno como una creación de Dios, que merece ayuda y respeto, nuestros predicadores fueron los pioneros del movimiento de orientación y guianza."

Durante los últimos años se ha desarrollado dentro del campo de la educación un amplio programa de orientación y consejo. En muchos centros educativos ese enfasis se ha limitado a la esfera vocacional, por la urgente necesidad que tienen las industrias de personal preparado y sobre todo, especializado. Pero a pesar de esa tendencia el programa no ha descuidado los demás aspectos de las necesidades del individuo.

Hubo una época en que los especialistas en estas cuestiones pensaban en soluciones generales que pudiesen favorecer al grupo sobre el individuo. Luego los descubrimientos de la psicología nos han llevado a concederle más importancia a las diferencias individuales. Ahora sabemos que además de los problemas que un individuo tiene como miembro de una comunidad, de una sociedad, de una iglesia, tiene problemas personales, muy suyos, los cuales requieren atención, estudio y tratamiento a la luz de historial de vida de esa persona y los cuales debemos tratar de remediar en armonía con ella y considerándola como una unidad del grupo.

Con la tendencia progresiva hacia la especialización en las distintas actividades, la educación y la psicología a pesar de su interés en los individuos han comprendido la necesidad de que se preparen especialistas en el campo de la orientación y consejo personal. Por eso hoy en las universidades se ofrecen cursos tales como— "The Technique of Counselling," "Interviewing", "Vocational Adjustments"; etc. Se ha puesto al servicio de este campo de interés humano todas las investigaciones y conclusiones que tenemos sobre el individuo.

Hace varios años el Departamento de Educación de P. R. comprendió la importancia del trabajo de consejo y ha nombrado en cada escuela un consejero, para que se dedique a atender individualmente a los estudiantes en sus distintos problemas, tales como ajuste y orientación vocacional, higiene sexual, recreación y uso del tiempo libre, servicios de empleos, problemas de relaciones familiares, retardados mentales, etc.

Esa labor se está realizando en la medida en que se va preparando el personal, el cual hasta ahora es muy escaso. Durante todos los veranos un grupo de maestros asiste a los cursos que sobre materias relacionadas o directas sobre orientación se ofrecen en la Universidad.

En cuanto al estudiantado de la Universidad, hace algunos años, se comenzó un programa de orientación, y consejo con los estudiantes del curso básico, o sea los del 1er. año. Un número de profesores ha sido nombrado como consejeros, cada uno teniendo a su cargo 30 estudiantes con los cuales trabajará durante el año.

En cuanto a las Iglesias Evangélicas en P. R. este movimiento no es nuevo. Durante muchos años la labor principal del pastor en nuestros campos y pueblos ha sido la de un consejero. Quizás si no con el éxito que le hubiese ofrecido una mejor preparación académica pero sí con el celo y el interés en las personas y sus problemas, mirando hacia cada uno como una criatura de Dios que merece ayuda y respeto, ellos se han adelantado mucho en esos servicios.

Sin embargo, ha llegado la hora en que nuestros pastores no se conformen con ofrecer una palabra de consejo que pueda perderse en el vacío. El ministro moderno tiene una gran oportunidad de servir a su feligresía y a su comunidad en su condición de consejero mucho mejor que cualquier especialista en este campo. Eso es posible si posee una buena preparación en psicología, sociología y en la orientación personal. Y todo eso añadido a su vocación religiosa le hará más apto.

Hay una gran diferencia entre un consejero particular, quien solamente posee los conocimientos profesionales y quien ve en cada individuo a un "cliente" o un "caso" y un pastor que además de los conocimientos necesarios en la labor de orientación posee una visión del hombre y del universo en armonía con su experiencia de Dios. En ese aspecto el pastor al ayudar a una persona lo hace en un plano cósmico, es decir actúa pensando en que su obra es parte del proceso de colaboración del hombre con el universo. Entonces su labor se hace más interesante y más efectiva.

A esa actitud suma toda la serie de recursos que ofrece la religión cristiana en la orientación individual. A su disposición tiene la seguridad que ofrece una creencia religiosa bien ajustada, la oración con su valor curativo; la inspiración y devoción que da la lectura de la Biblia, la música religiosa; el sermón, la visita pastoral; su oficio particular, la radio religiosa, la liturgia y sobre todo eso la sensación de solidaridad que nos ofrecen los grupos cristianos al sentir ese espíritu de fraternidad que surge de la adoración común.

Afortunadamente ahora los cursos de los Seminarios no se limitan a las cuatro o cinco materias que tradicionalmente se enseñaban. Como ministros llamados a servir de consejeros tenemos la oportunidad de estudiar todas aquellas técnicas y los "findings" de las ciencias sociales que pueden sernos útiles en nuestra labor.

Es necesario acentuar que en manera alguna los estudios de estas materias restarán mérito a nuestras creencias y nuestro esfuerzo evangelístico. Es conveniente advertir que

el péndulo del interés o del énfasis en la predicación contemporánea y en el esfuerzo de la iglesia está pasando de lo "social" a una integración de lo social y lo personal nuevamente. Aunque no hay tales diferencias en cuanto al Evangelio de Cristo, lo cierto es que Jesús siempre atendía a los individuos personalmente por sus nombres y no por números como fichas. De ahí que haya una gran afinidad en la labor pastoral entre la función de consejero y la función de evangelista que quiere laborar por la salvación de las almas.

Algunas personas siguen creyendo en la efectividad de las conversiones en masa y en nuestros días aún hay quienes miden el éxito pastoral por el número de profesiones de fe ante el altar. Más los que así piensan parecen olvidar que aún cuando ante el pastor los convertidos vayan en grupos, sus decisiones son personales y responden a procesos íntimos de su personalidad, a pesar de la presión de las cirscunstancias. Y cuando ese pastor haya anotado los nuevos profesantes, empieza su labor personal como consejero, como guía de esa persona en todos sus problemas hasta poder ofrecerle la salvación, la salud que da el Evangelio.

Al iniciar su labor como consejero el pastor debe tener hasta donde sea posible, resueltos los problemas de su personalidad; no debe tener miedos ni fobias, una buena salud física y mental unida a un profundo interés en las personas como tales es requisito indispensable para no comenzar defectuosamente la labor.

Como su labor es con personas, el medio más importante y común para realizarla es la entrevista. Esta puede ser solicitada por la otra persona, en su oficina, por escrito o por teléfono y a veces anónima, o puede surgir mediante la visita pastoral.

La entrevista es la oportunidad del pastor para conocer el problema de la persona. Esa labor requiere sobre todo confianza y atención. El consejero debe permitir que el otro hable y exprese todo lo que siente. La persona debe sentirse comoda y libre de suspicacia. El pastor debe tratar de ganarse esa confianza y de no perderla.

En la labor de la entrevista Karl R. Stolz en su obra "Pastoral Psychology" recomienda los siguientes consejos a seguir:

(1) Oir pacientemente todo lo que la persona quiere decir.

(2) No sorprenderse ni expresar asombro no importa la magnitud de la información.

(3) Guardar absoluta discreción sobre los secretos y asuntos que se nos confíen, y en caso de usarlos que sea con permiso específico de la persona.

(4) No aceptar o más bien rechazar la labor de consejo con una persona que a la vez está siendo ayudada por otro pastor o consejero.

(5) Abstenerse de cargar a la persona con problemas personales del consejero.

Richard Henry Edwards en su libro "A Person—Minded Ministry", advierte que el consejero debe recordarse en una entrevista de los siguientes aspectos:

(1) Las personas necesitan atención personal.

(2) Las personas son complejas.

(3) Las personas cambian y pueden crecer.

(4) Los cambios interiores son muy significativos.

(5) Personas perplejas necesitan consejo.

Además del método de la entrevista un consejero puede usar el del cuestionario biográfico o el cuestionario sobre problemas particulares. Este aspecto del trabajo es muy delicado ya que debemos cuidarnos de entrar en intimidades innecesarias y vedadas al consejero y que no siempre ayudan al tratamiento.

El pastor como consejero debe tener una filosofía definida de su misión. Debe saber desde donde parte y hacia donde va. Debe estar consciente que cuando aconseja, él es espectador atento pero tambien actor pasivo. Que esa es su oportunidad. Algunos pastores no saben apreciar ese momento tan importante en que otra persona se acerca a él a solicitar ayuda. Su participación puede determinar todo el destino de una vida. Suya puede ser la satisfacción íntima que produce el saber que aunque modestamente su granito de arena ayuda a salvar una vida, a enderezar una conducta, a restaurar una personalidad, a libertar de ansiedades y temores a alguien que así no podía ser feliz. Esa es parte de la misión sanadora de el mensaje que él predica.

Y como afirmamos al principio, todo ese esfuerzo del pastor consejero se adelanta por encima de otros consejeros, ya que es suyo el privilegio de ayudar a las personas a insertarse mediante una filosofía de vida cristiana en el plan y propósito de este universo, indudablemente en colaboración con Dios.

ORACION DE HUMILDE AMOR

Cuando el primer albor de la mañana
encanecía apenas los almendros en flor.
en el pesebre augusto de la miseria humana
aquel hombre sencillo despertó.
De rodillas postrado sobre la paja tibia,
cantó la gloria del Señor,
en cuyas manos pródigas la tristeza se alivia y prospera el amor.
Dijo: —Señor, a mí que soy pequeño mandas consolación,
haces que brote lirios la piedra en donde sueño
y me tiendes la escala de Jacob.
Dijo: —Señor, de mí que soy perverso admites oración,
y mi lágrima aumenta tu Universo
y con mi fe te halago el corazón!
Dijo también: —Por eso te bendigo,
oh, mi dulce pastor,
por tu ayuda de padre y tu piedad de amigo;
en el perdón te anuncio, te espero en el castigo,
y en la rápida dicha y el eterno dolor.
Y continuó: —Señor, en ti confío
porque has hecho que el mundo sea mi profesor
de esperanza, y que el ave con su inocente trino
construya entre las ramas su cátedra de amor....
Y terminó diciendo: —En vano desearía
dudar de ti, Señor;
para expresar tu redención sombría,
la aurora es gran filosofía
y un argumento sólido la flor.
En el pesebre augusto de la miseria humana,
sobre la paja aún tibia de la noche anterior,
así dijo en la gloria feliz de la mañana
aquel hombre sencillo que cantaba a su Dios.

Jaime Torres Bodet.

Afiliada a la
ASOCIACION DE IGLESIAS EVANGELICAS DE PUERTO RICO

Redactor
NICOLAS BRIONES CRUZ
Apartado 2659, San Juan, P. R.

Nuevos socios: Durante los últimos tres meses se han unido a nuestra asociación los siguientes hermanos: **Defensores, de Río Piedras:** Tomás Segarra Pérez, Carlos Fernández, Roberto Holvino y Jesús Manuel Otero. **Evangélicos Unidos, Yabucoa:** Antero Soliz Lazú, Antonio Rivera Colón, Domingo Solís Santiago, Enrique del Moral Silva, Fernando Vélez Moreno, Julián Rodríguez Silva, José Dolores Lebrón, Justino Oquendo Colón, Rdo. Plácido Vázquez, Zoilo Morales Solís, y Octavio Ortiz López. **Discípulos, Buena Vista:** Eleuterio Rodríguez Ayala y Eleuterio Vázquez; **Calle Comerío:** Flor Nieves Robles; **Hato Tejas:** Segundo Rivera Robles; **Guaraguao:** Bautista Alvelo, Jr., Carmelo Casilla, Emilio Moreno y Adolfo Torres Reyes; **Dajaos:** Enrique Cruz Algarín Víctor Pérez Bonilla; **Bo. Maná:** (sociedad nueva) Juan Berríos Zayas, Florencio Berríos Morales, Fermín Berríos Berríos, Flor Morales Berríos, Ramón Benito Berríos, Marcelino Sánchez Moreno y Manuel Santiago Fuentes. **Metodistas, Bo. Obrero:** Juan de Dios Báez Laguna; **Ponce:** Ramón Rivera Robles; **Camuy:** Félix Hernández; **Guayama:** José Rodríguez Boyrié. **Presbiterianos, ..San ..Germán:** José Ruíz González; **San Juan:** Félix T. Aguilera; **Cruzada Evangélica:** Luis Pagán Ramírez, Humberto Otero, Celestino Lleras Velázquez y Pedro Pablo Cortés Rivera. **Bautistas, Trujillo Alto:** José Alvarez Mundo; **Santurce:** Francisco Encarnación. **Evangélicos Unidos, Las Piedras:** (sociedad nueva) Rdo. Gilberto Robles, Ernesto Velázquez Peña, Pedro Hernández Pérez, Emilio Meléndez Velázquez, Félix Santana, Julio Velázquez, Rafael Alicea Navarro, Rafael Iglesias Rivera, Jerónimo Iglesias Colón; **Aguas Claras** (nueva) Teodoro Donato García, Aquilino Rivera Lugo, Pedro Gómez Rivera, Antonio Soto, Ramón Hernández Delgado, Otilio Arrurez López, Lucas Velázquez Meléndez, Agustín Velázquez Santos, Manuel Cintrón, Secundino Camacho Rivera, Félix Soto, Félix Velázquez Meléndez, Adolfo Solero y Alberto Millán; **Punta Santiago:** Santiago Peña. Total socios nuevos: 68. Total recibidos después de la Asamblea General: 163. Bienvenidos.

Sociedades Nuevas: El día 15 de febrero último, el Comité de Evangelismo de la Asociación de Caballeros tuvo el placer de visitar la Iglesia Evangélica Unida del barrio Aguas Claras, Ceiba. Habíamos sido cordialmente invitados por el Rdo. Narciso Solero y por el hermano Teodoro Donato. .Al llegar al barrio nos encontramos con los Rdos. Cruz A. Suárez, Salvador Vélez y luego llegó el Rdo. C. I. Mohler. Después de una opípara comida que nos ofrecieron los hermanos de Aguas Claras, en la cual no faltó el sabroso lechón asado, el grupo visitante de nuestra Asociacción se dividió: los hermanos Julio Rodríguez y José L. Mas se quedaron en Aguas Claras para hablar en el servicio de la noche y los hermanos Porfirio Cruz y N. Briones fueron a la Iglesia de Quebrada Seca, la cual queda dos o tres kilómetros más adelante. En Quebrada Seca tuvimos una profesión de fe; pero en Aguas Claras, si bien es cierto que no hubo profesiones de fe, no es menos verídico que la congregación en pleno, sobrecogida de profunda emoción, oyó el poderoso mensaje de nuestro hermano Julio Rodríguez y no fueron pocos los sollozos que se escucharon. No cabe duda que hubo, aquella noche, en Aguas Claras, una nueva bendición y manifestación del Espíritu Santo. Catorce de los caballeros de dicha congregación ingresaron inmediatamente en nuestras filas, llenando sus solicitudes y remitiéndolas con sus cuotas unos días más tarde.

Maná: Después de aquella visita al Barrio Maná, de Corozal, que hemos considerado como aventura peligrosa, pero llena de gratísimas impresiones, siete hermanos han hecho su entrada en nuestra organización. Nos regocijamos en saber que los otros caballeros de dicha Iglesia también se disponen ingresar juntamente con su Pastor y seguramente que las otras 27 solicitudes que les dejamos ya estarán siendo llenadas. Bienvenidos, hermanos de Maná; y no olviden que los queremos a todos acá.

Las Piedras: Los hermanos de la otra sociedad encabezados por su joven y entusiasta Pastor, el Rdo Gilberto Robles. Abrigamos la esperanza de que estos nueve hermanos que se han afiliado, trabajarán de aquí en adelante con mayor esfuerzo hasta ganar un buen número de los hombres de Las Piedras, para nuestro Señor.

Asamblea de Distrito: Es con un profundo sentimiento de gratitud al Señor que informamos a nuestros lectores el resultado de la Asamblea de los Caballeros del Distrito de San Juan, celebrada en el templo de los Defensores de la Fe en Río Piedras. Sinceramente deseamos confesar que teníamos nuestra honda preocupación por el resultado de esta Asamblea, por tratarse de ser la primera en una de las sociedades fuera de la Asociación de Iglesias, y por sernos de propio y personal conocimiento el prejuicio, que embarga el corazón y nubla el entendimiento de algunos de nuestros hermanos: laicos y ministros; pero— ¡glorificado sea el nombre del Señor! el salón del templo se llenó a toda capacidad; muchos tuvieron que permanecer de pie; la gente se aglomeró por los alrededores y, lo que es mejor, el poder de Dios se manifestó gloriosamente en los tres mensajes sobre el tema central: CRISTO. Los hermanos Tapia, Rodíguez y Rivera, habiéndose puesto antes en las manos de Dios, dieron a la congregación lo que Dios quiso y todos salimos muy satisfechos. El Señor bendice a los suyos y no los desampara. Nunca los abandona. ¡Amén!

Cuarto Congreso de la Juventud Evangélica

ACUERDOS Y CONCLUSIONES

Después de amplias deliberaciones durante al reunión de jóvenes evangélicos de Puerto Rico celebrada en McLean Conference Grounds del 12 al 14 de febrero, se llegó a las siguientes conclusiones basadas en el estudio de las ponencias "Siguiendo a Jesús en el estudio de la Fe y la Doctrina," "En la Acción Social" y en la "Recreación."

I. CONSIDERANDO QUE:

Lo que pensamos de Jesús ha de determinar toda la acción cristiana; la idea central de Jesús es que se trata del Hijo de Dios, Persona real y viviente, revelado a través de las Escrituras, conocido a través de la experiencia personal;

A Cristo no lo encontramos solamente e el santuario sino en todas las experiencias de la vida individual;

La experiencia personal del individuo con Cristo no es estática sino dinámica;

CONCLUIMOS QUE:

1. Es necesario tener ideas bien claras sobre lo que significa la persona y mensaje de Cristo;

2. La experiencia personal de Cristo es ayudada por el estudio de la literatura evangélica escrita acerca de El;

3. A la luz de la Biblia debemos esclarecer los conceptos teológicos vitales como arrepentimiento, salvación, justificación y santificación, en términos comprensibles a la experiencia del hombre de nuestra época.

II. CONSIDERANDO QUE:

Es una responsabilidad de la Iglesia señalar los problemas sociales y

(Sigue en la página 16, Col. 1)

Gráficas del Cuarto Congreso de la Juventud Evangélica de Puerto Rico celebrado recientemente en los terrenos de Mc Lean, entre Bayamón y Comerío, bajo el lema: "En Sus Pasos."

POEMAS

PLEGARIA DEL CRISTIANO

Señor: aun no he perdido la esperanza,
Aunque he sufrido muchos desencantos;
Porque yo sé que no he sufrido tantos
Como Tú, en el fragor de Tu viandanza.

Señor: yo sé que el triunfo no se alcanza
Con propósitos buenos ni con cantos....
Sino con obras de principios santos,
Viviendo, de Tu vida, a semejanza.

Yo lo sé bien, Señor; Sólo deseo
Que, si me ves flaquear, cuando agonizo,
Me pongas en la senda un Cirineo

Señor: no pido bienes ni dinero
Dame sólo la fuerza que preciso
Para llevar la cruz por mi sendero.

¡OH, PASTOR DE LAS ALMAS!

Dulce Pastor del blanco rebaño de las mansas
Ovejas rescatadas de los riscos del Mal:
Herida por las zarzas del camino fatal,
Mi alma llega a Tu aprisco de amor y de esperanza.

Oí, al pasar, los cantos de gloria y alabanzas
Que alzaban Tus corderos al Padre Celestial,
Y, a influjos del contagio de su fe potencial,
Entré también al coro de bienaventuranzas.

Estoy triste .... y cansado de mi ayer sin reposo,
De mi ayer de maldad .... Dame, Cristo Tu gozo,
Tu perdón .... Tu cayado .... Tu divino soláz ....

Guíame entre el rebaño de tus mansos corderos.
¡Oh, Pastor de las almas!, por los blancos senderos
De la Fe y la Esperanza, el Amor y la Paz!

FRANCISCO ROJAS TOLLINCHI
DATOS BIOGRAFICOS

Nació en Yauco en 1911. Colaborador de "La Revista Blanca", "El Yunque", "El Pueblo", "Revista Gráfica del Sur", "El Tribunal", "La Tribuna" y otros exponentes del Pensamiento y la Cultura patria, retirados del palenque. Fué redactor de "Brisas del Caribe" y de "La Nueva Reforma". Colabora en "Alma Latina". Muchas de sus producciones han sido reproducidas en importantes periódicos del extranjero. Ha dado 3 poemarios a la publicidad: "Fronda Virgen", 1946; "100 Sonetos en 4 Panfletos", 1944 y "Relicario Sonoro", 1945, todos muy bien acogidos por la crítica. El Instituto de Literatura Puertorriqueña adquirió sus dos últimas obras. En 1947 fué seleccionado por el "Grupo Tucumán" para figurar en el "Anuario Lírico Americano", antología de poetas de América que se publica anualmente en Argentina. Tiene aún varios libros inéditos y otros en preparación; entre estos últimos, uno de pensamientos y una novela en tributo a "Una Heroína Anónima". Rojas Tollinchi "afirma orgullosamente que es, sobre todo. un producto de la Iglesia Evangélica, a la que debe, —según él mismo— sus humildes pero bien ganados triunfos tanto en el campo literario como en el cívico." "La Biblia, —asegura él,— es la más rica fuente de inspiración y sabiduría; el más alto faro de orientación cívica y moral, y el más perfecto forjador de caracteres, encarnados en hombres de amor, de bien y de responsabilidad."

QUIERO SER BUENO

Dame, Señor, ser bueno .... no te pido
Riquezas, ni poder, ni facultades;
Me basta que me des de Tus bondades
Para ayudar al débil y al sufrido.

Que pueda dar consuelo al aflijido
Y valor al que, en medio del Tiberiades,
Lo azotan iracundas tempestades
Y, por su poca fe, se cree perdido.

Dame que nunca abrigue la venganza
Contra aquél que me hiere con su lanza
Y me da de la hiel que Tú apuraste ....

Dame ser como Tú, que, victimado
Por el odio inconsciente del Pecado,
A Tus ciegos verdugos, perdonaste.

POR MI CULPA

—Ven,—me dice Tu voz, Jesús bendito,
—Ven,—me dicen, por Ti, las luminosas
Estrellas en el cóncavo infinito.
En el casto perfume de las rosas....

—Ven,—repites, a veces, en el grito
De los vientos en horas tempestuosas ....
—Ven,—prosiguen Tus Voces, afanosas,
Prolongando en el mar su eco inaudito.

Pero, bien que me llames, dulcemente,
En la luz o el perfume, o que, impaciente,
Me grites en el hondo y tumultuario
Rugido de los mares o del viento,

¡Ay!, no atiende mi alma a Tu lamento,
Y sigues, por mi culpa, en el Calvario!—

INFORMACION EVANGELICA

IGLESIA EVANGELICA UNIDA

YAUCO

Bodas: Recientemente unieron sus destinos en lazo matrimonial, la joven y distinguida pareja de enamorados, Antonio Rivera Rodríguez y la señorita Ecliseria Ostolaza Villafañe.

La ceremonia se efectuó en la Iglesia Evangélica Unida de Yauco, P. R., oficiando en la misma, el Rdo. Ramón Morales Vega, pastor de esta iglesia, y los Rdos. José A. Luciano, pastor de la iglesia de Guayanilla, y el Rector del Seminario Evangélico de P. R., Dr. Aaron F. Webber. Estuvieron presentes en la ceremonia, el Rdo. Jorge N. Cintrón y el Rdo. Domingo Marrero Navarro.

La Srta. Lavinia Morales deleitó a los desposados con un hermoso himno digno de la ocasión.

De la iglesia se pasó a la casa pastoral para tener un rato de alegría y donde fueron agasajados los recién casados y los concurrentes.

Nuestra iglesia desea miles de parabienes y eterna felicidad a este nuevo lazo conyugal, y que el mismo crezca en un nido de amores, viviendo una eterna luna de miel bajo la gracia e influencia de Dios.

Sociedad de Esfuerzo Cristiano: El viernes 12 de marzo, la Sociedad de Esfuerzo Cristiano de la iglesia de Yauco, fué altamente honrada con la visita de la distinguida Srta. Ana Inés Braulio, a quien todos conocemos cariñosamente como "Nanín."

Esta hermana, quien es una de las figuras que ha sobresalido en el movimiento de la juventud evangélica, nos trajo una interesantísima plática sobre el plan que Dios a puesto en nuestras manos. Nos refirió en su mensaje, experiencias de hermanos convertidos quienes han descubierto y aprendido este bello plan.

Explicó además que todos somos coadjutores de la obra de Dios.

Un coro de varones obsequió a la hermana Nanín con el himno "Dios Cuidará de Ti".

Terminado el servicio, nos trasladamos a la casa pastoral donde tuvimos una reunión fraternal y en la cual cambiamos de impresiones y saludamos muy calurosamente a esta distinguida hermana.

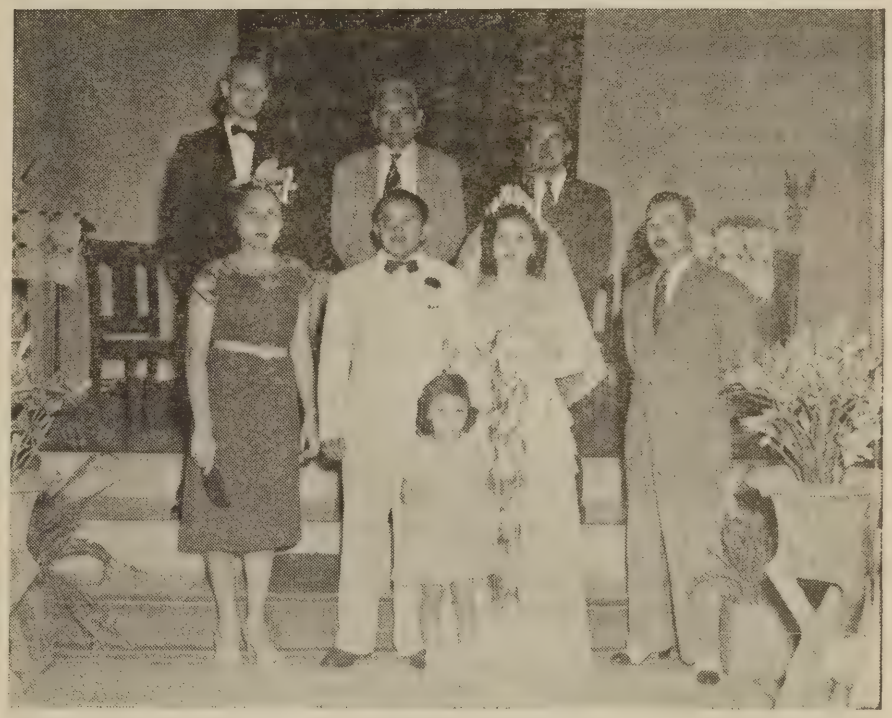

Anhelamos en nuestros corazones tener con nosotros en un no lejano tiempo a la hermana Nanín y volver a gozar de otra noche tan llena de esplendor y regocijo espiritual.

Elevamos una plegaria al Sumo Creador por la misión del Guacio y por los que en él, como la hermana Ana Inés Brulio, laboran.

Gilberto Rodríguez Estremera,
Corresponsal.

PEÑUELAS

Aniversario: Celebramos nuestro aniversario en la noche del 27 de febrero ppdo. Teníamos mucha gente del pueblo y de las iglesias vecinas. El Rdo. Juan Díaz Acosta nos trajo el sermón. Hemos comprado para uso de la iglesia, un equipo de altoparlantes el cual ya está en uso. Las representaciones fueron nutridísimas. Estuvieron con nosotros los Rdos. y pastores: Domingo Franceschi, Juan Díaz Acosta, Angel Luis Jaime, Tomás Rodríguez, Alfredo Santiago y Eulogio Echevarría, con sus respectivas iglesias: Ponce Marina, Santa Isabel, Arús, Sabanetas y Cuatro Calles, Machuelo y Tallaboa. Esperamos que el 1948 sea aún más próspero. Saludamos y mostramos nuestro agradecimiento a las iglesias y pastores y amigos que nos visitaron esa noche.

Bodas: En la noche del martes 17 de febrero ppdo. fueron unidos en santo matrimonio los jóvenes Luis Enrique (Tite) Arroyo e Izlia Echevarría. El acto se celebró en el hogar de la novia. Fueron los padrinos los esposos Pedro Juan Arroyo y Cayita Lúgaro. Nuestros parabienes.

AGUAS CLARAS Ceiba.

Sociedad de Caballeros: Nuestra sociedad de caballeros ha estado últimamente muy activa. Recientemente nos reunimos para eligir la nueva directiva que ha de regir los destinos del año 1948, quedando integrada de la siguiente forma: Presidente, Tito Rivera; Vicepresidente, Marcelo Díaz; Secretario Félix Soto, Tesorero, Anastacio Velázquez. Esta directiva fué instalada en un servicio de consagración en que tomaron parte nuestro pastor Teodoro Donato, Sr. Briones,

presidente de la Asociacicón de Caballeros Evangélicos, Dr. C. I. Mohler, Julio Rodríguez, Bruno Rodríguez y otros fieles y consagrados hermanos.

Santa Cena: El día 31 de febrero tuvimos la Santa Cena dirigida por el Dr. C. I. Mohler iniciandose miembros los jóvenes hermanos María Richard y Juan Richard. Damos a estos nuevos hermanos nuestra más cordial bienvenida.

Muertes: El día 11 de marzo fallecieron el niñito Malaquías Donato hijo de nuestro pastor, y el niñito Rafael Camacho, hijo de nuestra hermana Petra Rivera. La iglesia le extiende sus sentimientos de condolencia a estas familias atribuladas y les aconseja a continuar confiando en el Señor.

Escuela Bíblica: En estos últimos meses hemos tenido un gran aumento en nuestra escuela bíblica especialmente en la de los niños.

Alejandrina Soto,
Sec. Corresponsal.

SANTA ISABEL—Las Ollas

Esta pequeña iglesia empezó sus trabajos hará un mes. Desde sus inicios estamos en campaña activa con la intención principal de interesar a los habitantes en las cosas del evangelio. Hasta hoy han respondido muy bien. Muchos son los que se han interesado por saber más de estas cosas.

Las reuniones son bastantes concurridas. Jóvenes, señoritas y niños asisten a los servicios.

En nuestra campaña estos jóvenes, estas señoritas y estos niños cooperan mucho. Tal es la impresión que causan que muchos son los que se estacionan en la orilla del camino a vernos pasar. Esa clase de campaña de servicios en los hogares surte mucho efecto.

Estamos atendiendo un campo de acción que comprende desde el Bo. Ollas hasta La Central Cortada. Todo ese campo lo hemos recorrido dando servicios. Y nuestro trabajo no ha sido en vano.

Ya se organizó la Escuela Bíblica con la siguiente directiva: Herminia Aguirre, superintendente; Aida Ortiz, auxiliar; Gloria Ortiz, secretaria, Eugenia Rubert, auxiliar; Tesorera; Aurea Rojas, auxiliar; Rubén Báez, Vocales: José Torres, Eva Pagán y Agustina Figueroa.

Se organizó la sociedad de Esfuerzo Cristiano de la manera siguiente: J. Nieves, Pres.; Vicepres., don Pepe Ortiz; Sec., Petra Vázquez; Tesorera, Julia Sambolín y tres vocales: Plutarco Elías Font, Manuel de Jesús y Rubén Báez. Consejero el Pastor.

Pedimos al Señor conserve en nosotros este espíritu de entusiasmo y de cooperación en todos para continuar victoriosos en esta carrera que estamos empezando.

Abraham Rodríguez López,
Pastor Evangélico.

INFORMACION METODISTA

GUAYAMA

El domingo día siete de marzo, llevóse a efecto en esta Iglesia promovido por el Pastor nuestro Rdo. A. Sánchez un ejercicio religioso de vastos alcances. El pastor llamó a 36 de la Iglesia, los que organizó en 12 comisiones de tres miembros cada una para trabajar en la gran campaña que se ha iniciado en el programa de Avance de la obra evangélica y en el cincuentenario de su fundación.

Las comisiones reunidas acordaron lo siguiente:

1. Todos los meses reunirnos para informar de los trabajos hechos por cada comisión.

2. Comprar un equipo de altoparlantes con himnos y mensajes evangélicos grabados para la campaña, mediante el pago de un centavo diario por cada miembro de la iglesia.

3. Se señaló un blanco de un miembro por cada año de los que han pasado desde que se estableciera la obra evangélica en la Isla, es decir que serán 50 miembros los que han de ganarse durante el año.

Ofrenda Para Europa: Se recogió una ofrenda de nuestra Escuela Bíblica de $32.00, y dedicada a los niños que sufren en Europa.

El Domingo pasado 21 de marzo se estrenó el equipo de altoparlantes. Hubo un precioso desfile de la Escuela Bíblica encabezado por los caballeros y luego todas las demás clases en su orden corrido y frente al templo cantamos himnos alusivos al acto. En el patio de la Iglesia levantamos la bandera de la cruzada en donde ondea con una gran cruz en el centro, simbolizando AVANCE.

Francisco Pomales.

UTUADO

Gran entusiasmo está reinando en esta Iglesia Metodista desde hace algunos meses. Los laicos estamos trabajando todo lo humanamente posible y con la ayuda de Dios por extender el radio de acción evangélica y aumentra el número de miembros de nuestra Iglesia. Hemos tenido varios retiros de meditación y oración.

El jueves 18 del corriente se le hizo el recibimiento al nuevo pastor que dirigirá esta Iglesia, Rdo. José Segui y a la vez despedimos al pastor saliente, Rdo. Leoncio Carrero. Aunque el Rdo. Carrero se alejaba de nosotros hacia Arecibo donde empezará su nuevo patorado junto al Rdo. G. Sánchez, son estos pueblos limítrofes y estamos seguros que podrá estar con nosotros amenudo. El hermano Nazario dirigió el acto, haciendo uso de la palabra el Hon. Alcalde de Utuado, Sr. Dolores Rivera Candelaria, el hermano Juan Urbistondo y el presidente de la Liga, Rafael Quiñones. También unos dirigieron la palabra los Rdos. José Segui y Leoncio Carrero, terminando el acto con una bendición.

Terminado este acto pasamos al hogar del hermano Juan Urbistondo, donde pasamos un par de horas en una amena fiestecita.

Fco. de Jesús Ruíz.

PONCE

Servicio Unido de Viernes Santo: Ante una numerosa concurrencia de las congregaciones evangélicas de Ponce se celebró el Servicio Unido de Viernes Santo. El Dr. Angel Mergal predicó un inspirado sermón sobre El Escándalo de la Cruz y La Locura de la Predicación.

Bautismos: Durante las últimas semanas nuestros pastores han solemnizado los bautismos de varios niños de la congregación. Entre ellos, Magda y Emelina Abraham, hijos de don Félix Abraham y la Sra. Emelina de Abraham. Como padrinos actuaron los esposos Lahoz.

El domingo 28 de marzo se consagraron los bautismos de los niños Mabel, hija de don Rafael Hernández y la Sra. Ana L. Riera. Sus padrinos fueron Lydia Godreau y Pascual Rivera; Pedrito, hijo de don Arman-

do Rodríguez y la Sra. Cástula Riera. Apadrinaron este bautismo el señor Pedro J. Riera y Zoe Bigay de Riera. En el bautismo de la niñita Vitina, hija del mismo matrimonio actuaron como padrinos Félix Riera y Ana Riera de Hernández.

A todos estos niñitos les deseamos una rica vida cristiana.

Nacimientos: Han aumentado la familia de nuestra iglesia los niños Santos Rivera, hijo de don Santos Rivera y doña Adelaida de Rivera; Angel A. Ortiz Antonsanti, de los esposos José A. Ortiz y Alicia de Ortiz y Santa Edmee Avilés, hija de don José Avilés y la Sra. Raquel F. de Avilés.

Felicidades a estas familias y celo y cuidado con los nuevos vástagos.

INFORMACION PRESBITERIANA

AGUADILLA

La Primera Iglesia Presbiteriana de Aguadilla acaba de celebrar de manera diferente, atractiva y muy interesante los oficios regulares de Semana Santa., tambien la Pascua de Resurrección.

Durante todo el mes de marzo todos los estudios, servicios y sermones fueron alrededor de los acontecimientos bíblicos de los últimos días de la vida de Cristo.

Se estudió algo de las profecías que precedieron a la aparición del Mesías. Se dió énfasis a los sufrimientos del Hombre de Dolores.

Cuando se entró finalmente en el Domingo de Ramos, ya toda la Iglesia sabía que esperar. El decorado y el orden de los servicios contribuyeron grandemente al éxito de las reuniones así como también la música y cantos sagrados. Vistas preciosas en colores de la Vida, Pasión y Muerte de Nuestro Señor Jesucristo se proyectaron. Se celebró solemnemente la Santa Cena y el Sermón de las Siete Palabras fué interpretado por música, canto, oración y mensajes cortos pero muy adecuados a cargo del joven seminarista Sr. Ramón E. González de Isabela.

Habló sobre el Juicio de Jesús el Rdo. Pedro Roura, Jr. El Rdo. Santiago Cabrera tuvo a su cargo la Dirección del Programa en general que tuvo un Retiro el Viernes Santo por la mañana a la iglesia o capilla mas pequeña del mundo, que se encuentra en el barrio de Guatemala de San Sebastían. Lo acompañaron en aquella santa peregrinación los ancianos gobernantes Miguel A. Torres, Herminio Vargas, Luis Flores y Monserrate Pérez y la Sra. Vargas.

Entre los cantantes especiales que deleitaron con buena música sagrada de Semana Santa figuran el Sr. Pablo Fernández, director de nuestro coro y su Hno. Angel y las damas Americanas, Sra. Logan Cambell, de la Base y la Sra. Rosa Tamny de Aguadilla. Acompañaron al piano magistralmente las Sras. Holder y la Sra. Acosta de Williams.

Se visitó el Hospital de Distrito a través de las Diaconisas y las representantes de la Sociedad Benéfica de Damas, las Sras. Caridad del Valle, Eulalia Corchado, Alberta O. de Vázquez, y Bienvenida Hernández.

La Escuela Bíblica tuvo un magnifico programa de Pascua de Resurrección. Por la noche el Rdo. Santiago predicó como climax un poderoso mensaje apropiado a este día titulado "Transformación Gloriosa."

MONTAÑA

Visitas: La Sociedad de Jóvenes de Maleza Alta nos obsequió el jueves 4 de marzo con una simpática visita. Esta recibió una cordial bienvenida de la Sociedad local. La visita tuvo a cargo el programa el cual fué muy inspirador. Esperamos que estas visitas sean un hábito para todas las sociedades. Para que cada día los lazos fraternales sean más unidos por el vínculo del amor cristiano.

Escuelas Bíblicas: Los jóvenes de nuestra sociedad están elaborando un fructífero trabajo en estos campos. Están celebrando dos Escuelas Bíblicas en las que han tenido innumerables éxitos. Los niños que nunca habían asistido a la Escuela Dominical están asistiendo a ésta; igualmente acontece con los mayores. Esperamos que esta labor siga progresando para el bienestar de estos campos y para el engrandecimiento de la obra de Dios.

Noticia triste: Fué para la iglesia en general una profunda pena al recibir la noticia muy triste para nuestro pastor; que su querida madre había desaparecido. Gracias a Dios que ésta fué localizada.

Partida a los EE.UU. Al finalizar el mes de marzo partió para los EE. UU. la hermana **Laura Rodríguez.** Esta hermana es una de las líderes que más ayuda a la labor que estamos realizando. Sentimos mucho su partida pero a la vez le deseamos éxito en todo y que Dios siempre sea con ella.

Eliezer H. Fernández,
Presidente.

PLAYA DE PONCE

Rdo Roberto Navarro: Restablecido de la dolencia que le retuviera en cama por varios meses está de nuevo ocupando su puesto en la Obra de la iglesia nuestro amado pastor, Rdo. Roberto Navarro. Gracias al Señor por sus bondades y rogamos que El continué fortaleciéndole de día en día en todo sentido, usándole con poder en lo obra que realiza.

Visitas Varias: En la noche del martes 23 de febrero tuvimos la grata visita del Rdo. Kenneth Strachan, presidente del Seminario Bíblico Latinoamericano de Costa Rica, quien vino a cambiar impresiones con nuestro pastor, su ex-alumno en el Seminario, y a la vez traernos el mensaje de la noche; mensaje que fué de gran inspiración y edificación para todos los que tuvimos el privilegio de escucharle. Mensaje de exhortación a una mayor consagración para rendir un mejor servicio en la evangelización de las almas que están en tinieblas.

Tambien nos visitaron el Rdo. Aaron F. Webber, presidente del Seminario Evangélico, el Rdo. Carlos Quirós Trujillo, y el Lcdo. Hipólito Marcano presidente de la Asociación de Iglesias Evangélicas de Puerto Rico. Todos nos trajeron mensajes de exhortación a la iglesia. Agradecemos de todo corazón la cooperación de estos buenos hermanos y pedimos al Señor les dirija en sus respectivas labores.

Coopera con nosotros: Para estar unos días con nosotros y cooperar en la obra de la iglesia, ha venido el joven William Vázquez, estudiante del Seminario (Instituto Bíblico Alianza). Esperamos que el Señor le ayude y dirija en sus estudios y que su estadía en nuestro medio sea de gran bendición para todos.

Obito: Después de una prolongada enfermedad partió para estar con el Señor el hermano Ramón Lugo, es-

(Sigue en la página 16) Col. 3)

(Viene de la página 11)

encararlos con los recursos disponibles;

Los problemas más importantes son: salubridad, que incluye arrabales; indiferencia religiosa, que incluye delincuencia juvenil, prostitución

Rdo. W. Fred Santiago, recientemente ordenado diácono de la Iglesia Metodista y electo delegado de la Juventud Evangélica al Congreso que se celebrará en Michigan.

y divorcio; clases sociales; propaganda antirreligiosa, que incluye anuncios de rones y licores, y prensa escandalosa; y problema político;

Para la Iglesia no hay clases sociales pero reconocemos el mal social que es la lucha de clases;

Lo que es bueno para la Iglesia es bueno para la sociedad;

CONCLUIMOS:

Que la juventud evangélica debe tomar una actitud de militancia ante estos problemas sociales auspiciando un programa de obra social que reclute líderes para este trabajo;

Que la juventud evangélica debe respaldar todo pronunciamiento o programa de reforma social que lleve a la mejor distribución de riqueza y sea de justicia para las clases menesterosas;

Que la juventud evangélica debe hacer propaganda contra los programas radiales de bajas normas culturales y anuncios de licor, condenando la publicación por la prensa de noticias escandalosas;

Que la juventud evangélica se pronuncie contra el actual status político de la isla y pida la más pronta solución al mismo.

III. CONSIDERANDO:

Que la recreación sana es aquella que resulta en benficio psicológico para el individuo en cuanto a que se pierde a sí mismo, se da a otros, cambia de ritmo y renueva su espíritu;

Que la iglesia cristiana debe enfatizar cómo vivir la vida buena más que cómo evitar la vida mala;

RECOMENDAMOS:

Que la juventud Evangélica solicita de las distintas conferencias de jóvenes incluyan cursos de recreación para preparar líderes;

Que este Congreso nombre un comité que redacte material de recreación para ofrecer a las sociedades;

Que se usen los servicios que ofrece el Gobierno y otras instituciones cívicas como la YMCA, YWCA, etc., sobre facilidades deportivas;

Que cada sociedad tenga con la cooperación de su iglesia un programa organizado de recreación que incluya deportes, dramas, educación visual, juegos de salón y educación misical;

Que las sociedades juveniles hagan saber a las Juntas Misioneras sus deseos de que se les provea sitio para un programa de recreación, y se tome esto al construirse templos en el futuro, sin que se viole la santidad del templo ni las disposiciones constitucionales de las iglesias particulares al hacer provisión para el programa de recreación.

Doy fe y certifico,

Samuel J. Vélez Santiago,
Secretario ejecutivo saliente.

Renato Bello G., agente de "Puerto Rico Evangélico" en Quiriquire, Edo. Monagas, República de Venezuela.

Togas para Coros

En colores — Negras, Gris o Blancas

Pida nuestro Catálogo gratis.

Lindner

153 - PR West, 33 St.
New York City

Agentes pueden escribir para proposiciones.

(Viene de la página 15)

poso amante de nuestra fiel hermana Luisa Ríos y padre de crianza de la hermana Zenobia Cruz de Ortiz. Don Monche, como cariñosamente le llamábamos, aunque no se había bautizado a causa de su enfermedad como era su deseo, sabemos que se entregó de veras al Señor, y lo demostró en el curso de su enfermedad, y aun cuando veía acercarse su última hora en la tierra, cantaba himnos y recitaba el Salmo 23, su salmo favorito.

Ss celebraron servicios fúnebres en el hogar y en el cementerio oficiando el pastor, Rdo. Roberto Navarro. Nuestro más sentido pésame a sus familiares. Que el consuelo del Espíritu sea con nuestras hermanas doña Luisa y Zenobia. Bienaventurados los que de ahora en adelante duermen en el Señor.

Lidia Ortiz,

PUERTO RICO EVANGÉLICO

Pro Christo

Celebrando el Cincuentenario de la Obra Evangélica en Puerto Rico

EL PAN NUESTRO DE CADA DIA

Nuestros lectores no necesitan muchas explicaciones para captar el bello mensaje que nos ofrece este fotograbado. Sobre una mesa, una hogaza de pan, un ejemplar del "Aposento Alto" y un precioso manojo de flores. Un reto a la Iglesia Cristiana, recordándole la necesidad de ministrar un Evangelio que sirva a todas las areas del vivir.

Año XXXVI — Ponce, Puerto Rico, 25 de abril de 1948. — Número 1,011

Lo Máximo en lo Mínimo

SINTESIS

Por W. Fred Santiago

ALPHA es el órgano oficial de la Fraternidad de la Iglesia Metodista de Comerío. Lo dirigen los jóvenes **Ramón Luna y Antonio Rivera Otero.**—Recordamos al compañero **Domingo I. Rosado** quien contrajo nupcias en los días pasados con su amantísima novia **Sara Alvarez**, que "no hay lazos humanos más tiernos ni votos más sagrados que los que ahora habéis hecho." —El **Dr. Angel Archilla Cabrera** fué el predicador, la noche del aniversario de la Iglesia Presbiteriana de San Germán, cuyo pastor lo es el **Rdo. Erasmo Seda.** —El **Rdo. Juan Galdámez**, evangelista guatemalteco, estará predicando en la **Iglesia Metodista de la Playa de Ponce** durante los días 25 y 26 de este mes.—**Un curioso creyó que este año Viernes Santo caería sábado por ser año bisiesto.**—La bandera de la Cruzada por Cristo de la iglesia Metodista ya fué levantada en Guayama y en Arroyo. **¿Cuál será la próxima iglesia en seguirles?**—La Primera Iglesia Bautista de Nueva York, cuyo Pastor lo es el **Rdo. H. Cotto Reyes**, celebró recientemente su 27° aniversario. Cuando el Rdo. Cotto Reyes llegó allí en el 1938 había 170 miembros quienes bajo su dirección han laborado con la bendición del Cielo para tener hoy cerca de 425 miembros. —**Nunca he visto al espíritu de Dios trabajar en una iglesia que no esté unida.**—Un éxito completo resultó el servicio unido de las iglesias de Ponce el Viernes Santo cuando el predicador de la ocasión lo fué el **Dr. Angel M. Mergal**, quien cautivó al auditorio allí presente compuesto de más de 700 personas con una poderosa homilía titulada **"El Escándalo de la Cruz"**.—El Comité Pro Cincuentenario de la Obra Evangélica en Puerto Rico está constituído por el **Rdo. Juan Orlandi Bairán**, Presidente; vicepresidente, **Rdo. A. F. Webber**; **Rdo. J. R. Lebrón Velázquez**, Secretario Ejecutivo; **Rdo. Virgilio González**, Tesorero.—**No se cambia el corazón del hombre a tiro limpio ni tampoco diciéndole "Remember Pearl Harbor."**

Tal y como la recibí.... POR FAVOR ESTO NO ES PARA LOS LAICOS

Cuando el **Rdo. A. B. Alexander**, joven ministro bautista de reconocidas dotes ministeriales, poderoso en palabra y ardiente de entusiasmo, llegó a un pequeño pueblo del estado de Oklahoma para encontrarse con su primera iglesia, se encontró con la cruda realidad de que perdería su tiempo pues aquella iglesia estaba punto menos que muerta. Después de varias tentativas infructuosas para revivir el entusiasmo de su fieles anunció en el periódico local, que puesto que la Iglesia estaba muerta sus exéquias tendrían lugar el próximo domingo por la tarde. La iglesia se llenó de curiosos y de muchos, que habían perdido el primer amor. Todos al entrar vieron un enorme ataúd al frente cubierto de flores.....

Después de las ceremonias fúnebres el joven ministro invitó a todos los presentes y a los feligreses que rindieran su último homenaje a la iglesia muerta, viendo su rostro por última vez. Uno a uno fueron desfilando frente al ataúd, pero después de mirar al fondo de la caja se retiraban apresuradamente como si algo terrible y acusador hubieran visto. Sucedía que en el fondo de la caja el ingenioso ministro había colocado un gran espejo, y cada uno de los feligreses al asomarse allí, veía a su propia cara, como si fuese la iglesia difunta.

El día 5 de abril se llevó a cabo el retiro de Pastores Metodistas de la parte sur en la ciudad de Guayama. —**El Rdo. Angel Luis Seda**, estudia en Nueva York para obtener un "Master" en Psiquiatría Pastoral.—**La Sra. Seda** estudía también para lograr un "Master" en Supervisión Pedagógica.—**La Sra. Leonor Rivera de Pérez** trabaja en el Mt. Sinaí Hospital y estudia en City College para obtener el grado de Bachiller en Ciencias.—La Sra. Josefa de Rodríguez, tesorera de la Asociación de Damas Evangélicas recuerda a las sociedades que deben cuotas, que es tiempo de pagar. Diríjase al apartado 1426, Ponce, Puerto Rico.

Antena Evangélica

Domingo

WPAB—7:15 A. M.—Iglesia Evangélica Unida, Ponce.

WIBS—7:15 A. M.—Hora Luterana San Juan.

7:30 A. M. Hora Matinal. Iglesia Evangélica Unida de Santurce

8 00 A. M. Marcha de la Fe. San Juan.

8:30 A. M. Alianza Cristiana. San Juan.

WPAB—8:00 A. M.—Iglesia Menonita. La Plata. Ponce.

WENA—8:30 A. M. Iglesias Luteranas. Bayamón.

WPBP—8:30 A. M.—Igl. Presbiteriana-Marina. Mayagüez.

WPRA—8:30 A. M.—Presbiterio de Puerto Rico. Mayagüez.

WAPA—9:00 A. M. Cara a Cara con Jesús. San Juan.

WENA—9.00 A. M. Iglesia Discípulos de Cristo. Bayamón.

WKVM—9:00 A. M.—Momentos de Gracia. Iglesias Evangélicas. Arecibo.

WMDD—5:30 P. M.—Evangélica Unida. Fajardo.

Miércoles

WPRP—3:30 P. M.—Hora Evangélica. Ponce.

Jueves

WKVM—8:30 A. M.—La Voz de la Iglesia Presbiteriana. Arecibo.

WVJP—3.30 P. M.—Iglesia Bautista de Cayey. Caguas.

Viernes

WPRA—8:15 A. M.—Igl. Presbiteriana. Mayagüez Arriba.

WKVM—8:30 A. M.—Iglesias Evangélicas de Arecibo. Momentos de Gracia con Jesús.

WRIA—4:00 P. M.—Hora Evangélica. Caguas.

Sábado

WKJM—8:30 A. M. Arecibo.—Discípulos de Cristo de Manatí.

WIAC—2:00 P. M. Noticiario Nazareno. San Juan.

Puerto Rico Evangélico 1912

DIRECTOR
JORGE NEHEMIAS CINTRON

ADMINISTRADOR
ISRAEL BRACER

Pres. Junta de Publicación:
DR. FLORENCIO SAEZ

Jefe de Talleres:
VICENTE PARADIZO

⌘

Puerto Rico Evangélico es el órgano oficial de las denominaciones evangélicas: Bautista, Discípulos de Cristo, Metodista, Presbiteriana, Evangélica Unida de P. R. Se publica quincenalmente en los Talleres Puerto Rico Evangélico Inc. Admitido como correspondencia de segunda clase en las oficinas del correo de Ponce, P. R., el día 10 de julio de 1912, de acuerdo con la ley del 8 de marzo de 1879. Acogido a la tarifa especial de franqueo provista en la sección 1108 de la ley 8 de octubre de 1917. Afiliado a la Asociación de Iglesias Evangélicas de Puerto Rico.

⌘

Precio de Suscripción: Dentro de la Unión Postal, $1.00 al año. En los demás países, $1.50 al año. Pago Adelantado.

⌘

Toda la correspondencia relacionada con colaboraciones, noticias, secciones, será enviada al Director de la revista.

⌘

La correspondencia relacionada con suscripciones, anuncios, fotograbados, impresos y librería será dirigida al Administrador.

⌘

Oficinas de la Dirección, Administración y Talleres Tipográficos radicados en el edificio "Puerto Rico Evangélico", calle Comercio 89, altos. Apartado de Correos 1707, Teléfono 723, Ponce, P. R.

Año XXXVI. Núm. 1,011

La Madre y el Hogar

Al dedicar esta edición a la celebración del Día de las Madres hemos trascendido al sentimentalismo tradicional. No queremos cantarle a las madres puertorriqueñas en este día para luego olvidarlas en el resto del año. Preferimos recordarles la hora trágica que vive el hogar contemporáneo. Nos regocijamos en señalarle la oportunidad sin igual que tiene la madre en la educación de la niñez y la juventud en los mejores hábitos y costumbres religiosas. Las invitamos a considerar la responsabilidad que Dios ha depositado en ellas para levantar hogares cristianos, donde se realice amorosamente la voluntad divina.

En este momento cuando los evangélicos nos oponemos a que se utilice la escuela pública para enseñar religión, lo hacemos confiados en que las madres sabrán inculcarle a sus hijos los más nobles sentimientos de religiosidad en el hogar. Ellas sabrán acompañarlos a los templos para que allí reciban la instrucción religiosa como corresponde en una sociedad democrática.

Al ofrecerles el homenaje de este día a las madres puertorriqueñas les confiamos una gran tarea. Las instamos a que hagan de sus hogares templos dedicados a la más pura vida religiosa. De tal manera que sus hijos puedan recibir la educación religiosa, no durante una hora, ni de acuerdo con dogmas arcaicos e inútiles sino mediante el ejemplo aleccionador, con la palabra dulce, pletórica de ternura, en el consejo desinteresado, en el sacrificio, en cada uno de los momentos que los hijos viven al calor del hogar.

Si las madres puertorriqueñas, comprendiendo la amplitud de su misión cristiana, se preocupan honradamente por el cultivo de la espiritualidad, si promueven la institución del Altar Familiar, si fomentan el hábito de la oración, si guían a su prole en el estudio de las Sagradas Escrituras, si despiertan la generosidad que se expresa en una vida de servicio, estarán ofreciendo el mejor de los programas de educación religiosa a la presente generación.

Los evangélicos creemos en la tarea que está cumpliendo la escuela pública. Simpatizamos con su programa de educación moral ofrecido por los maestros dentro del horario escolar. Compartimos el criterio de poder llegar a lo bueno a través de lo bello. A lo ético por lo estético. No podemos pedirle más a esa noble institución, hoy tan calumniada por sus eternos enemigos.

Porque tenemos fe en sus posibilidades le pedimos a las madres de nuestra tierra que luchen con tesón para que nadie atropelle ni calumnie la noble labor de los maestros y de la escuela puertorriqueña.

Las madres deben estar muy atentas a los problemas de la escuela pública, de tal manera que desde el hogar ellas puedan cooperar como corresponde. Pero nunca deben delegar en esta agencia aquellos deberes que Dios les ha asignado en el desarrollo de su familia.

La escuela pública cumple muy bien sus deberes. Las igle-

(Sigue en la página 13, Col. 3)

COMENTARIOS

LAS MATEMATICAS CATOLICAS

"El arma de los católicos es la virtualidad de nuestros principios; y el modo de defenderlos en un régimen democrático está en el voto."

"Mientras los católicos—muchos o pocos—no tengamos adecuada y merecida representación en todas las instituciones públicas, es inútil pedir peras al olmo."

"El ejemplo dado por la Liga Insular de Asociaciones de Padres y Maestros, llevando a un católico a presidir una entidad en su mayoría integrada por católicos, es un índice."

"Los católicos no deberíamos por más tiempo entregar ingenuamente nuestra representación en ningún sitio a nadie que después de encumbrado, no solo es incapaz de ser portavoz de los ideales católicos de sus comitentes, sino que además, se valga de la autoridad y del prestigio del cargo público para pisotear los principios católicos, o arrancándoles de nuestra legislación, o introduciendo en esta, principios abiertamente anticatólicos, o impidiendo legislación pedida y respaldada por los católicos."

"Lo que está ocurriendo en Puerto Rico está muy claro. No haría falta aprender en cabeza ajena. Sin embargo, los acontecimientos de otros países deben enseñarnos que aquellos polvos trajeron estos lodos." (Como en Italia, ¿verdad-? padre Grovas.)

"Muchos o pocos, ya es hora de que salgamos de nuestro sueño y defendamos nuestros principios. La verdad y la justicia no son cuestión de números ni de mayorías, ni de matemáticas; pero, si de matemáticas se trata, parecería que vamos a tener que probar que las matemáticas en Puerto Rico tampoco están en contra de los católicos."

Todo lo anterior lo hemos citado de unas declaraciones del **padre** Grovas dirigidas especialmente contra el Licenciado Hipólito Marcano, Presidente de la Asociación de Iglesias Evangélicas de Puerto Rico, las cuales fueron publicadas en el periódico "El Mundo", en la edición del miércoles, 14 de febrero.

Como el **padre** Grovas ha hablado de las matemáticas católicas, nosotros lo retamos a que las ponga en acción. Le vamos a sugerir dos nombres nada más. Aquí van. Don Vicente Géigel Polanco, **que no es católico** pero que es senador por acumulación y líder de la mayoría parlamentaria y Don Samuel R. Quiñones, protestante e hijo de un ministro presbiteriano, actualmente vicepresidente del Senado, ambos seguramente volverán a figurar en la papeleta electoral en el próximo mes de noviembre. A nosotros no nos interesa la filiación política de los distinguidos hombres públicos. Solamente la condición de que **no son católicos**, lo que de acuerdo con las declaraciones del **padre** Grovas, quiere decir que no deben recibir votos católicos. Pues, nosotros retamos al **padre** Grovas para que **ordene** al electorado católico de Puerto Rico a que derrote a esos legisladores en las próximas elecciones, no sobre la base de su filiación política, cualquiera que sea, sino por su condición de "no ser portavoces católicos."

Como los legisladores se eligen sumando votos, y eso es una función matemática, aquí tiene el **padre** Grovas una magnífica oportunidad para "probar que las matemáticas en Puerto Rico tampoco están en contra de los católicos."

No les ofrecemos los votos de los electores protestantes para lograr el triunfo de sus matemáticas porque los evangélicos respetamos la libertad de conciencia de nuestros feligreses. Nunca hemos amenazado a los legisladores. Cuando hemos tenido que protestar lo hemos hecho dentro de las oportunidades que dá la democracia. Si en el libre ejercicio de su voluntad ciu-

(Pasa a la página 13, columna 3)

SERMONES BREVES

Pueden existir diferencias entre los cristianos; pero nunca deben convertirse en murallas.

El buen humor a veces es un buen evangelio.

El hábito de diezmar puede extenderse a toda empresa cristiana.

A veces usamos medios malos para lograr fines buenos.

Aquella iglesia que verdaderamente entra en acción puede estár segura de que recibirá oposición.

Muchos miembros en algunas iglesias comparan los sermones con la plataforma de su partido político, en vez de compararlos con el Nuevo Testamento.

..Hay muchos padres pródigos.

Todo periódico o revista que llega a un hogar es un visitante; como tal no debe hacer daño.

ASI OPINA: Constancio C. Vigil

REALIDAD Y APARIENCIA

No vale un libro por su papel y sus tapas, sino por su contenido. Tampoco el ser humano vale por su cuerpo, por su aspecto o por las cosas que están a su alrededor: vale por sus ideas y sus sentimientos.

¡Qué el saber, el amor y la fe llenen tu vida, sean tu camino, brillen en tus ojos y te guíen y te rediman!

Abarca con tu amor a todos los seres vivientes y desea que cumplan su destino sin sufrir.

¡Ama, perdona, comprende, ayuda, compadece!

La vida espiritual, que es realidad y comprensión, te hará preferir siempre y en todo la claridad, la sencillez y la simplificación.

No alargues tu camino con inútiles rodeos; ni tu discurso con palabras supérfluas; ni tu escritura con exceso de adornos.

Decídete por lo menos complicado para vestirte, para alimentarte, para divertirte.

Elige para sentarte el más modesto de los asientos; y para amigo, al más llano y sencillo de tus camaradas.

Simplifica tu vida y te librarás de innumerables e inútiles mortificaciones.

TAL EDICION COMO ESTA

Hace 25 Años

25 de abril de 1923

Portada: Una fotografía de La Banda de Los Gedeones de la Iglesia Metodista de Aibonito bajo la dirección del Rdo. Alfredo Rivera.

"Editorial: Un Negocio Brillante: ¿Cuántas personas, cuando andan en busca de una casa ponen algo de cuidado en cuanto al ambiente moral, que rodea al lugar en que piensan residir? Se habla del tamaño de la casa, de la distancia que hay desde allí hasta el centro de la ciudad, o hasta el lugar donde se está trabajando, en fin, se habla de todas las ventajas materiales que ofrece la nueva casa. No se hace ningún estudio de la proximidad que hay a la iglesia, ni de los vecinos con quienes se tendrá que vivir."

Colaboraciones Y Autores: Impresiones de Viaje por Venezuela. A. Archilla Cabrera; La Obra Evangélica En Brazil, por A. Díaz Morales; El Ojo del Cuerpo y el Ojo del Alma, por Andrés Morales; ¿Por Qué Tiene Exito El Evangelio? por F. Toro Quiñones; Satanás, por Pablo Rodríguez; La Riqueza y La Felicidad por F. D. de la Rosa; Qué Significa Creer En Jesucristo, por W. Lingle.

Gráficas: Fotos de los obreros de la Misión Congregacional que se reunieron en Luquillo los días 2 al 4 de abril de 1923 en su undécima asamblea anual. Dos fotos de los departamentos de la Escuela Bíblica de Fajardo.

Noticias de Entonces: El profesor Sáez habló en Luquillo sobre "La Obra Social en la Iglesia."— El pastor presbiteriano Luis Nieves recibe licencia para predicar.—El joven seminarista José L. Delgado, predicó en el templo bautista de Caguas.—El Presbiterio acordó enviar un telegrama de bienvenida al entonces nuevo gobernador de Puerto Rico, Hon. Horace Mann Towner y un cable a Washington recomendando para Director de la Prohibición y Agente General de la misma en Puerto Rico a los señores Eloy Estrada, de San Juan y Francisco Linares, de Lares.

CARTAS DEL LECTOR

Querida y buena madre:

Commemoramos tu día en esta parte de América y pensando en el hogar lejano y querido en el que tú eres el centro como soberana amorosa de ese pequeño mundo, largo rato quedé mirando la profundidad de la noche cuajada de estrellas, tan inmensa como tu cariño, antes de escribirte las primeras líneas de esta carta. Poco a poco fuí desandando el camino del tiempo hasta llegar a la niñez, y volviendo la mirada hacia aquellos felices días, pues verte andando por la casa, alegre, solícita, abnegada, jugando con tu hijo, contándole cuentos, lavándole las manos y el rostro y peinándole los revueltos cabellos para esperar a papá a la vuelta del trabajo. Me parece contemplarte inclinada con angustia a altas horas de la noche sobre su cama de enfermo delirante de fiebre, y verte reprocharle con ternura sus desobediencias, consolando sus penas de niño. ¡ tus desvelos, tus trabajos y sacrificios no buscaron otra recompensa que la felicidad de tu hijo!

Se me ocurre que cuando eras niña y jugabas a las muñecas, ya mimabas al pequeñuelo que habría de venir al mundo muchos años después, y así puedo decirte que desde tu más tierna edad has pensado en él y has velado por él.

Después, corrieron los años y tú seguiste siendo su ángel tutelar. Tus sanos consejos, tu palabra serena, tu ejemplo digno han modelado su vida y de esa alma tierna que te entregó Dios como el más preciado bien—impresionable cual la arcilla—has hecho un hijo bueno y un hombre útil a la sociedad.

Sus alegrías, sus penas, sus preocupaciones, sus sinsabores te afectaron siempre—y te afectan—porque tú no vives para ti sino para él. Parecería como si tu vida hubiese pasado a la suya y la tuya no fuese más que el reflejo de sus emociones. ¡Sólo Dios puede haberte dado un amor tan grande, y con qué natural espontaneidad lo prodigas a cada instante!

Mientras te escribo, las estrellas me miran desde el fondo de la inmensidad y no sé por qué se me ocurre pensar en las madres ausentes, en las que arrebató la muerte del lado de los suyos. Dicen antiguas consejas que ellas son las de los huérfanos que velan desde el cielo por la felicidad de sus hijos. Sólo es una figura, ¡pero cuán hondo es su significado! Lejos o cerca, viva o en el recuerdo, la madre es siempre un ángel tutelar, Dios en la tierra, el amor personificado.

Esta noche, como todas, sin duda alguna antes de entregarte al reposo, mirarás si las puertas del hogar están cerradas para que ningún mal sorprenda a los tuyos y has de rogar a Dios por ellos y por tu hijo, que ya fuera del hogar amado, enfrenta la batalla de la vida. Y antes que el sueño y la fatiga cierren tus ojos, quiero que leas esta carta, carta de

Tu Hijo.

* * *

Ansias de informarse a través de P. R. E.

Le estoy escribiendo desde Búfalo, donde llegué hace un mes para tomar un curso de cinco meses con beca del Departamento de Instrucción. Estaré en esta ciudad hasta junio y luego pasaré el mes de julio en Nueva York antes de regresar a Puerto Rico.

Como deducirá, tengo ansias de saber noticias de Puerto Rico, muy especialmente del campo evangélico. Incluyo un giro para que se me envíe el "Puerto Rico Evangélico" regularmente.

Fraternalmente,

Amparito Montalvo,
334 Baynes St., Búfalo, N. Y.

LA RELIGION Y EL HOGAR

El niño aprende a evaluar la bondad, si las personas a quienes ama actúan de manera bondadosa. Aprende a ser considerado con otros si su madre y sus maestros tratan la gente con consideración.

Por Manwell y Fahs. — Tradujo: Tomás Rodríguez.

Se ha dicho que la madre es el mejor maestro del mundo. Ciertamente el niño aprende de ella y otros adultos en el hogar muchas cosas que vienen a formar parte de las características del niño. Estas características pueden cambiar o modificarse, pero en la mayoría de los casos el efecto de estos años tempranos, ya sea para bien, ya para mal, es muy importante en determinar como puede y debería aprender más tarde.

La madre de manera consciente enseña a su niño ciertas cosas: las rutinas de comer, dormir, vestirse, lavarse, y hábito de aseo, que son necesarios para que el niño aprenda para su vida en el mundo. Importantes estas cosas como son, hay otras más importantes que el niño está aprendiendo. El está aprendiendo mucho a través de su relación con sus padres, hermanos, y hermanas, y otros en el hogar. Todos nosotros sabemos que necesitamos afecto, y cuando nos damos cuenta que la necesidad del niño es mayor, podemos saber que el amor de un padre significa mucho para su niñito. Es generalmente el más importante factor ambiental en determinar lo que un niño llega a ser.

Y a través de estas relaciones en el hogar es que el niño aprende. El doctor Ruth Strang, quién es un especialista en el campo del desarrollo del niño, afirmó lo siguiente en un libro reciente acerca del aprendizaje por relaciones: "El aprende a evaluar la bondad si las personas a quienes ama actúan de manera bondadosa. Aprende a ser considerado con otros si su madre y su amable maestro tratan la gente con consideración. Los niños se disciplinan a través de sus relaciones con gente de integridad. Aun el desarrollo del dominio de sí mismo se facilita por medio del afecto."

Un niño no puede entender demasiado acerca de la verdadera clase de amor y de afecto, pero puede tener demasiado mucha protección y solicitud sentimental que evita en él el ensayar lo que él puede hacer por sí mismo. Es muy importante también que el niño se dé cuenta de que sus padres le aman por lo que en sí es el, no por lo que él es capaz de hacer.

Seguridad es un término que está en boga por aquellos que están interesados en el cuidado del niño. Otra vez cito al Doctor Strang cuando dice: "Para el niño pre-escolar, la seguridad se compone de un número de elementos: una sensación de competencia en sus juegos y en su trabajo, un sentido de seguridad del peligro, una comprensión del lenguaje con que se le habla, y libertad de una sensasión de culpa o maldad."

Generalmente no es difícil que un niño se sienta acepto y querido. Sí, la recepción afectuosa de parientes, padrastros o maestros que ha encontrado a su paso, es cosa muy importante.

La relación entre hermanos y hermanas generalmente se determina por la relación de los padres para cada niño. Una relación que tiene un efecto serio en el desarrollo del niño, es el celo que el niño mayor tiene del nuevo bebé, cuando la atención de la madre se ha desviado del niño mayor.

Hay muchos hogares, claro está, donde los padres no se preocupan de las ideas qeu sobre Dios y la religión el niño va formando; hogares también los hay donde los padres no quieren que sus niños aprendan religión, pues creen tales padres que la religión hará sus niños "debiles" y subordinados, Mas sin embargo, quiéranlo o no los padres están enseñando a sus hijos religión de una clase u otra, pues los niños están aprendiendo de sus propias experiencias—actitud fundamental hacia Dios y sus semejantes.

En esos hogares donde los padres se preocupan y están tratando de impartir a sus niños experiencias de tal manera que la religión se haga parte vital de la experiencia total de sus niños, los métodos usados pueden dividirse en dos clases principales. Una, la más prevaleciente, es donde se da entrenamiento religioso específico y donde se use generalmente alguna literatura. Muy a menudo esto último se hace a las horas de las comidas. Esta literatura tiene generalmente un pensamiento para el día, lectura Bíblica sugestiva, y aún, una oración para leerse. No sé si hay otros, pero uno de este tipo que ustedes tienen es "El Aposento Alto". Varios periódicos parroquiales y revistas también son de provecho. Algunos padres usan el material impreso como una sugestión que sirve como punto de partida para una discusión familiar, entonces se ora, o los varios miembros de la familia participan en la experiencia de la oración.

El otro tipo de método se usa donde los padres creen que el carácter cristiano se desarrolla por la atmósfera y administración del hogar. Los padres en estos hogares necesariamente no descuidan la lectura de la Biblia y oración, mas creen que la religión puede "captarse" y también enseñarse. Estos padres quieren que sus hijos sientan la presencia de Dios para si mismos, en la atmósfera general del hogar, y en las oportunidades que presentan los padres del hogar. Muchas familias dan testimonio del uso de la conversación mientras se hallan juntos trabajando. El cuidado de un huerto ofrece una buena oportunidad para esto; también cuando madre e hija juntas lavan los trastos de la cocina, o se ejercitan en otras tareas de la casa.

Entre estos dos métodos, o como una adaptación de uno o ambos, se hace uso de otros métodos. Algunas

familias tienen centros de adoración en el hogar, pues sienten que algo visible es de mucho más valor en crear un atmósfera de adoración o intimidad hacia Dios. Estos varían desde la sencilla lámina con candelabros hasta una ventana de cristales teñidos. Algunas madres cuya familia entera nunca está en casa a la hora de comer colocan material impreso con carácter devocional que sirve de ayuda, sobre una mesa. Este material consiste en un libro de devociones, la Biblia, y poesía. Junto a la mesa colocan una lámpara y una silla cómoda. Ellas dicen que números considerables de sus familias consistentemente usan estas ayudas.

En otros hogares la única experiencia de adoración que la familia tiene junta puede ser las gracias ante las comidas. ¡Qué importante es eso hoy, en un mundo que conoce tanta hambre! El Doctor Robert E. Speer habló en cierta ocasión acerca de un niño que vivía en un hogar donde siempre daban gracias a la hora de comer. Un día ese niño estaba comiendo sin sus padres en un hogar donde la familia nunca daba gracias a la hora de comer. El niño observó silenciosamente mientras los miembros de la familia se sentaron y comenzaron a pasar la comida unos a otros. Entonces, siendo un niño, dijo lo que estaba en su corazón: **"Ustedes saben que vuestro hogar no es como el nuestro. Nosotros siempre damos gracias y luego comemos, pero aquí ustedes son como mi perro Rover, ustedes sencillamente comen."**

Estas, son algunas de las maneras de que varios familias se valen en el empeño de enseñar religión en sus hogares. La que vuestra familia use, puede ser parecida a una de estas, o diferente. Lo importante es que guiémos los niños de la famlia hacia la experiencia de Dios para ellos mismos. Cuando hay niños en el hogar, desde luego, es sabio recordar que la atención de ellos se puede sostener sólo por muy poco tiempo, y que no se le hace bien alguno al niño al tenerlo escuchando largas oraciones. Puede muy bien ser negativo en sus resultados el enseñar al niño que la religión es cosa desprovista de interés.

En un estudio de ideas de niños acerca de religión y de Dios, informado en un libro titulado: **What Children Are Asking** escrito por Desjardins, los siguientes tipos de preguntas se descubrieron ser los más prevalecientes: 1. Preguntas tocante a la existencia de Dios y carácter o naturaleza. 2. Preguntas sobre donde podemos encontrar a Dios y como una persona se hace consciente de la Divina Presencia. 3. Preguntas sobre el problema del mal y el sufrimiento en el mundo. El autor hace entonces una lista de los conceptos de Dios que deberíamos tratar de llevar a los niños y a la juventud:

1. Dios existe. 2. Dios es un ser con inteligencia y propósito. 3. Dios es continuamente creador. 4. Dios permanece en la ley. 5. Dios es benéfico, es bueno. 6. Dios es una personalidad viviente. 7. Dios es cognocible en la experiencia humana. 8. Dios es una realidad que resume y satisface los anhelos más sabios y más altos de la vida.

Ahora, ustedes pueden decir que todo lo que yo tengo que hacer es decirle a mi niño que estas cosas son así, y él se hará todo un religioso. Pero el problema no es tan sencillo como todo esto. La edad de tres años se acostumbró a considerar la época cuando la mayoría de los padres cristianos y judíos creyeron que un niño debería tener una explicación de Dios. ¿Puede un niño de esta edad tener la capacidad de comprender una explicación de Dios como tal? Generalmente no. El tiene un vocabulario limitado, y su vida como una unidad inclusiva teniendo su expansión potencial incluyendo nacimiento, crecimiento, madurez, y muerte no se ha hecho parte de su pensamiento. Se juzga más sabio aplazar tales explicaciones para más tarde y dejar que los niños vean reflejarse en sus padres u otros adultos la bondad que los adultos quieren que él más tarde identifique con Dios. Una niñita preguntó una noche mientras se encaminaba hacia la cama: "¿Es Dios tan bueno como tú, mamá? "Sí, mucho mejor," fué la respuesta. "Entonces, El debe ser bueno," dijo la niñita y se fué muy feliz a dormir.

Pero es humillante darse cuenta que los niños también forman otras ideas de Dios que no son tan admirables. ¡Qué lamentable es cuando un niño desarrolla el pensamiento de que el universo no es confiable, no es verídico. Y este pensamiento muchas veces se desarrolla de las relaciones del hogar. Padres hay que prometen lo que no pueden cumplir. Los hay quienes castigan hoy por la misma conducta que aplaudieron ayer, y celebraron con risa. Hay quienes mienten delante de un niño para ahorrar un pasaje de tren y luego castigan a ese niño, cuando el tal miente para escapar las consecuencias de un accidente. Es casi imposible para un niño en tal hogar desarrollar la idea de que el universo es ordenado, teleológico, inteligente, y confiable.

De otro modo, tenemos aquellos padres que sobrecargan sus hijos con afecto y nunca les permiten que sufran las consecuencias de su propio mal proceder. Hay algunos que no dan oportunidad para que sus hijos muestren amor para otros, desarrollar responsabilidad, pararse sobre sus propios pies.

Los siguientes tipos de experiencias son de utilidad para ayudar a los niños jóvenes arribar a los conceptos rectos de Dios: Experiencias que compelan a los niños a ser retados por la diferencia entre lo animado y lo inanimado, cuando por primera vez tengan sensación del misterio que existe aun en una diminuta cosa viviente. Experiencias al descubrir que cosas pequeñas nacen. Experiencias que hagan al niño darse cuenta de la muerte. Experiencias con enfermedad. Juego con oscuridad. Experiencias en que los niños empiecen a percibir la diferencia entre el mundo de su fantasía y el mundo de la realidad objetiva. Experiencias que ofrezcan al niño oportunidades para la cooperación social, ya sea dentro del círculo familiar, ya dentro del círculo de niños de su misma edad. Experiencias donde los chiquitines afronten ciertas situaciones dicifiles al estar solos, y salgan con una sensación de conquista. Experiencias que demanden de los niños la capacidad de elegir ó seleccionar cosas.

A los cuatro ó cinco años de edad el niño debería aprender a ver lo que es bueno a través de su experiencia expansiva. El niño debería aprender a ver lo bueno no sólo en lo que le brinda a él placer y le hace sentirse seguro, mas también en lo que ayuda a que otros se sientan felices y seguros, y no solamente en obediencia a

(Sigue en al página 13, Col. 2.)

DEDICANDO UN HOGAR

Encendamos las luces de la alegría y el gozo cristiano en todos los hogares. Dios que inundó el mundo de alegría con el Nacimiento de Su Hijo, nos llene de su luz para dar gozo y alegrías a los humanos.

Este servicio puede usarse indistintamente para dedicar un nuevo hogar o para re-dedicarlo con sólamente realizar pequeñas variaciones en la fraseología de la ceremonia. El tiempo más conveniente para esta ceremonia sería la tardecita. Se realiza en la pieza principal de la casa y se tendrá una mesita en el lugar más destacado. Sobre la mesita estará colgada una vela blanca grande y a su alrededor velas de colores más pequeñas. El padre dirigirá esta ceremonia. Esta es una excelente ocasión para invitar a vecinos y amigos a presenciar esta ceremonia y así hacerles conocer lo que Cristo hace y significa en los hogares cristianos.

I Parte

Si hay piano u otro instrumento de música apropiado se puede ejecutar una pieza musical como preparación espiritual y comienzo de la ceremonia. Luego el padre invocará la presencia de Dios con una sencilla oración.

—Se cantará un himno de alabanza conocido.

—El padre luego dirá: Permanezcamos en silencio unos momentos y acordémonos de aquellos que en estos días no tiene hogar (silencio).

—Acordémonos de aquellos que nunca conocieron un hogar. (silencio)

—Acordémonos de aquellos que tienen un hogar solamente de nombre (silencio).

—Acordémonos de aquellos que habiendo gozado de la felicidad de un hogar lo despreciaron. (silencio)

—Acordémonos de aquellos que tienen un hogar y están lejos de él. (silencio)

—Acordémonos de aquellos que tienen un hogar y pidamos para que esa bendición sea debidamente apreciada (silencio)

—Escucha, oh Dios, nuestras peticiones. Está Tú con todos aquellos

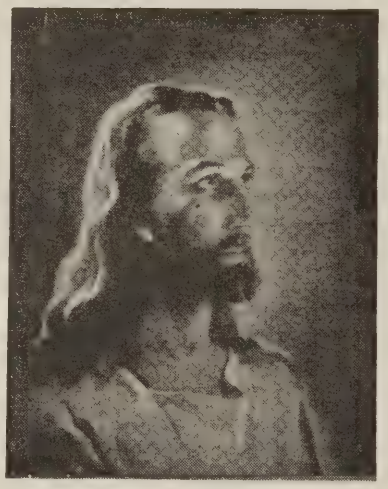

que en el presente no gozan de las bendiciones de un hogar. Conforta a los que sufren por no tener un hogar. Bendice a los que dedican sus vidas a proporcionar calor de hogar a los que carecen de él. Concédenos corazones agradecidos por todas tus bondades y especialmente por este hogar que nos cobija y nos reune. Por tu Hijo amado lo pedimos. Amén.

—Uno o varios miembros de la familia designados con anticipación harán las lecturas siguientes: Juan 19: 1-6;Juan 2:1-2

—Oración: Oh Señor Jesús, Tú que santificaste las bodas de Caná con tu presencia, santifica esta reunión con tu Divina presencia; Tú que quisiste ir y posar con Zaqueo, mora en este hogar que hoy dedicamos a Ti y a tu obra; Tú que te gozabas en visitar el hogar de Marta, María y Lázaro, acepta nuestra humilde invitación de estar con nosotros, no por un momento, sino por siempre. Amén.

—Canto del Himno: Es La Casa Un Paraíso. (Donde no se pueda conseguir la música puede ser recitado sencillamente por alguno o tener varias copias que serán repartidas entre los presentes y cada estrofa ser leída por un grupo. También puede una persona leer las estrofas y el resto de los presentes leer juntos las tres últimas líneas de cada estrofa).

II Parte

—Música —"Hogar, dulce hogar" muy suavemente.

—Luego el padre dirá: Vengamos y contemos las bendiciones que Dios nos ha dado hasta el presente (aquí hará un sencillo relato de la historia de la familia, contando los momentos de alegría así como los de tristeza y las pruebas pasadas, haciendo énfasis sobre la compañía de Cristo en todo momento.) La madre puede colaborar con el padre y ambos turnarse en la narración de los hechos que desean destacar. Luego el padre dirá:

"Por todo ésto deseamos dejar expresado nuestro más sincero agradecimiento a Dios por todas sus bondades y por su constante compañía y como prueba de gratitud traigamos nuestras ofrendas mientras cantamos." (Aquí se cantará un himno apropiado, se tocará una música o simplemente cada uno desde el mayor al menor de la familia traerá algo. Puede ser en dinero que será destinado a alguna institución de beneficencia o pueden ser ropas u objetos confeccionados con el mismo propósito.)

—Al terminar se ofrecerá la siguiente oración:

Oh Padre Celestial, autor de toda buena dádiva y todo don perfecto, acepta estas humildes ofrendas y bendícelas para que lleven felicidad a otros. Por Cristo lo pedimos. Amén.

III Parte

—Lectura: Mateo 5:14-16 por el padre. (Al terminar la lectura el padre encenderá la vela más grande y dirá a continuación:)

Cristo dijo: "Yo soy la luz del mundo." Al encender esta luz queremos reconocer a Cristo como luz de nuestro hogar. Sea El nuestro guía constante, ilumine El nuestros corazones,

(Sigue en la página 17, Col. 2)

LA RECREACION EN EL HOGAR

El hogar, además de una casa, es un centro de compañerismo filial y fraternal. Implica un ambiente de simpatía y comprensión donde las fatigas del día encuentran solaz, donde la aventura de la vida alcanza sus más gloriosos y excitantes momentos al calor del amor familiar.

Por Wenceslao Bahamonde R.

Oímos decir muy a menudo, tanto a jóvenes, como a jefes de familia, "me voy a la casa," o voy para mi casa," poniendo el énfasis en casa. En castellano usamos la palabra hogar en ocasiones muy especiales. Esto es simbólico de la poca importancia que hoy con hoy se da a aquello que es más que morada. Para un número creciente de jóvenes de hoy no representa otra cosa que el lugar donde ir a rendir culto a Morfeo y entregarse a las satisfacciones gastronómicas. Vale decir, el hogar de hoy está llegando a ser no más que una casa donde dormimos y comemos. Como alguien ha sugerido en términos automovilísticos, "un lugar de estacionamiento." Y esto no debe ser así.

Una de las grandes preocupaciones de nuestros padres modernos, es como retener a Juancito o a Rosita en la "casa". Ellos no se explican por qué sus hijos tienen más apego a la calle que a la "casa". Y la razón es obvia. ¿No se han fijado ustedes padres que sus hijos encuentran más diversión, más cosas que hacer en la calle que en la "casa"? Nuestros hijos tienen más apego a la calle que a la casa, porque allí encuentran la recreación que más les atrae, y el compañerismo y la amistad que anhelan. Y esto porque nosotros les damos "casas" en vez de hogares. Si tan sólo nuestras casas llegaran a ser hogares, muchos problemas que hoy aquejan nuestra vida social moderna, desaparecerían.

La importancia de la recreación en el hogar

Un hogar es pues, además de casa, un centro de compañerismo filial y fraternal. Implica un ambiente de simpatía y comprensión, donde las fatigas del día encuentran solaz, donde la aventura de la vida alcanza sus más gloriosos y excitantes momentos al calor de amor y el compañerismo familiar, donde no sólo las necesidades materiales son satisfechas sino las del alma y la mente. Alguien ha dicho que "el alimento, el sueño

y la recreación son asuntos de vital importancia en nuestra vida moderna. La recreación social es un fuerte vínculo para mantener unida a la familia." No es posible por lo tanto pretender tener un verdadero hogar, a menos que éste se base en un bien equilibrado programa para que se satisfaga en todo lo posible las necesidades de los individuos que lo forman, inclusive las de recrearse.

La necesidad de recreación y de hacer vida social son dos cosas muy importantes en la vida familiar moderna. No hay otro sitio más adecuado que el verdadero ambiente hogareño en donde satisfacer estas necesidades. En efecto, el hogar debería ser un atrayente centro social en el cual la recreación, en todas sus formas, tenga un lugar prominente. El Dr. R. O. Harbin en su "Enciclopedia de la Recreación", dice con mucha autoridad, "No hay un lugar mejor para la recreación que el hogar. Nos hace pasar muy buenos ratos sin gastar mucho. Nos puede librar de la tiranía y de la vanidad de la recreación comercializada y artificial. Da más habilidad a los miembros del hogar para el buen uso de tiempo libre. Ayuda a la casa a ser un hogar."

Cabría pues en resumen, señalar algunas razones fundamentales que hacen la recreación importante y necesaria en el hogar.

1. La recreación satisface una necesidad en sí misma. La recreación es tan importante como el comer y el dormir. Los primeros años de nuestra vida, los pasamos jugando como una necesidad fisiológica. No hay persona que no sienta la necesidad de recreación de una u otra manera. Algunos se recrearan leyendo un libro, otros yendo al cinematógrafo, los niños y jóvenes generalmente en actividades físicas de mayor movimiento.

2. Es importante la recreación también, porque es un medio eficaz para disminuir la tensión nerviosa de nuestra agitada vida moderna. Se ha dicho que "el trabajo continuo, sin recreo, no sólo entontece a los niños sino también a los adultos." Y en efecto, la velocidad con que vivimos, el trabajo excesivo, las preocupaciones cotidianas, nos ponen nerviosos y malhumorados. La alegría y el relajamiento de los nervios en tensión que se obtiene en el juego, son poderosos reconstituyentes para el espíritu.

3. La recreación lleva en sí posibilidades de ayudar en la formación de buenos hábitos y actitudes saludables. Jugando se aprende la honradez, la cortesía, el respeto a la personalidad y el desprendimiento. "El juego edifica nuestras vidas, moral, física y mentalmente," dice un profesor norteamericano. Como dirían los ingleses, uno de los principios básicos de la vida ese el "fair play", que no es sino un término sacado de la experiencia en el juego.

4. La recreación mantiene unida a la familia. La familia donde todos juegan juntos es la familia donde hay más deseos de estar juntos. Es importante que el padre y la madre se-

(Sigue en la página 13, Col. 3)

Normas Cristian

El hogar cristiano es el fundamento básico armónicamente es labor patriótica de verda nota una marcada indiferencia hacia los fu seriamente el bienestar social, económico y dades, crímenes, abandono de la niñez, pros indiferencia religiosa, son consecuencias lógi nizado y p

Por Angel Ar

Dios, después de haber creado al hombre a su propia imágen y semejanza, dijo: **"No es bueno que el hombre este solo; haréle ayuda idónea para él"** (Gen. 2:18). Así surge la compañera del hombre, y se forma por Dios mismo, el hogar modelo, para fomentar los intereses de la familia y desarrollar los básicos principios de la Sociedad. Por esta razón, decretó Dios el mandato siguiente: **"Dejará el hombre a su padre y a su madre, y allegarse ha a su mujer, y serán una sola carne"** (Gen. 2:24). De modo, que desde el principio de la creación, según expresión del plan Divino para el hogar, varios elementos deberán concurrir en su integración: elementos de comprensión, idoneidad, identificación mutua y propia, y legítima vinculación. Cuando todos estos elementos se toman en cuenta y concurren en la organización del hogar, no hay duda que la familia habrá de propender al bien y estabilidad social, porque evoluciona en armonía con las normas dadas por Dios en el Edén. A tal fin, analicemos algunos elementos necesarios y básicos en la formación del hogar.

Período del Noviazgo

A este período de la vida no se le presta la atención debida. Hay padres que son **refractarios** a que sus hijos tengan amistades; social y naturalmente son elementos negativos, y el mayor número de ellos, **apáticos e indiferentes**; de todo lo cual resulta, positivamente hablando, que llega el período **crítico del noviazgo**, y en el seno de la familia, y en frecuentes y variadas ocasiones, las entrevistas y relaciones de amoríos se realizan a hurtadillas, en la casa del vecino, a espaldas da los padres y en completa ignorancia de los familiares, y en ocasiones, hasta con la más fuerte oposición de la familia; otros aprovechan los momentos de entrevistas ligeras en paseos, actos sociales, escuela o colegios, y hasta en la misma iglesia; pero el sitio correcto, natural y lógico, de acercamiento, de mutua comprensión, el hogar, se olvida, se relega al último instante. No se le da, por unos, ni por otros,lo que podríamos decir hoy, el valor de apreciación legítima en la prioridad de atención que le corresponde—error lamentable en muchos casos, y de fatales consecuencias para la familia. Por eso considero que esta época de la vida debe vigilarse con esmero y atención cuidadosa. Para este período, corto o largo, conveniente o inconveniente, formativo o torcido, debe tenerse presente lo que he dado en llamar, en la terminología alfabética, los elementos de las 3F, a saber:

Fines, Facilidades y Fomento

Fines.—Cuando el joven llega al hogar tras la joven ¿qué fines trae? ¿pasar, como vulgarmente se, dice en la expresión inglesa, "a good time"? ¿Hacer papel de habilidoso Juan Tenorio, porque no tiene otra cosa en qué ocuparse? ¿Perturbar la paz y la tranquilidad en el seno de un hogar; o por el contrario, viene con el noble y elevado fin de buscar **compañera idónea para él?** Es deber primordial de los padres, **conocer esos** fines para orientar la familia en el seno del hogar.

Facilidades.—Conocido el . primer aspecto en la seriedad del mismo o en la utilidad de propósitos, cabe lógicamente la orientación de familia hacia los fines futuros, y entran, como elemento básico, las facilidades en las mutuas relaciones para la mejor comprensión, el acercamiento recíproco, y realizar el objetivo final del noviazgo: **el matrimonio.** La cooperación deberá caracterizarse por una general comprensión, la conversación, el trato, las costumbres, los modales, la religión, todo lo que pueda ser objeto de trastorno en el seno de la familia, y que tanto el uno, com el otro, deben considerarse, como cuestión previa, para el enlace conyugal, en esas relaciones de acercamiento recíproco y comprensivo, y, a imitación de las aves, y aprendiendo de ellas, se iniciará la organización de los elementos básicos necesarios para cristalizar el nido, de donderesulta el factor que designamos como fomento.

Fomento.—El fomento es la labor indispensable para realizar el objetivo culminante del noviazgo, es decir, la cristalización del matrimonio en la formación concreta del hogar y los encantos de la vida doméstica. Para la feliz realización de estos ideales, nada más propio, que **cuidar del cuerpo y del espíritu; evitar el extravío** que puede degenerar en vicios y corruptelas y hasta en descualificaciones físicas para la vida matrimonial. La **economía** en el fomento deberá ser básica; los medios de propia y adecuada propulsión descansarán en ellas; la independencia en la acción será su mayor placer. Todos

s en el Hogar

la sociedad; organizarlo bien y dirigirlo a estabilidad nacional; sin embargo, se mentos básicos del hogar, que amenaza ional. Miserias, enfermedades, inmoralición, analfabetismo, y hasta la misma y determinantes de un hogar mal orgadirigido.

la Cabrera.

estos aspectos de utilidad preparan al joven para entrar en la nueva orientación de la vida con paso firme, convicción plena y garantía de-éxito en el goce fecundo de la felicidad. Olvidar los valores prácticos de este período, como algunos jóvenes frecuentemente lo hacen, es fatal para los fines ennoblecedores del hogar; actuar en forma distinta será muy romántico, muy idealista, pero poco serio y práctico para el joven que desea realizar, dentro de la sociedad, objetivos dignificadores de legítimo reconocimiento.

Pasado el período del noviazgo, necesariamente y lógicamente, se arriba a las playas de la realidad en la organización de la familia; y surge, naturalmente, con la mutua comprensión y los vínculos recíprocos: **el matrimonio.**

Matrimonio

¿Qué es? "La sociedad legítima del hombre y de la mujer que se unen con vínculos indisolubles para perpetuar su especie, ayudarse a llevar el peso de la vida y participar de una misma suerte."

Así lo entendieron y expresaron los antiguos legisladores, tal como está contenido en la Ley I, Título 2, Partida 4 del antiguo Código Civil. Tal fué el criterio del legislador, en cuanto a la formación del hogar para realizar las funciones domésticas, sociales y civiles. Pero el Derecho Sacramental, lo define en los términos siguientes: "El matrimonio puede considerarse como **contrato** y como **sacramento.**" (Contrato) "El convenio en virtud del cual un varón y una mujer (a) dan recíprocamente el dominio de sus propios cuerpos en orden a los actos aptos de suyo para generación de la prole; (b) y se obliga a cohabitar manteniendo un régimen de vida inseparable."

"Es un sacramento de la Nueva Ley que confiere gracia para santificar la legítima unión entre el varón y la mujer para engendrar píamente la prole y educarla santamente;" así lo expresa J. B. Ferreres en su libro, **Derecho Sacramental y Penal Especial,** en su página 207; pero el Código Civil nuestro, lo **define:** "El matrimonio es una institución civil que procede de un contrato civil en virtud del cual un hombre y una mujer se obligan mutuamente a ser esposo y esposa y a cumplir el uno con el otro ols deberes que la Ley les impone; será válido solamente cuando se celebre y solemnice con arreglo a las prescripciones de aquélla y sólo podrá disolverse antes de la muerte de cualquiera de los cónyuges en los casos expresamente provistos en este Código." (Art. 129 del Código Civil vigente.)

Todo lo cual resulta, clara y evidentemente, que se deberán evitar los extremos en la materia de interpretación y acogernos a los criterios justos y razonables. Para algunos, el matrimonio es cosa del cielo, y se olvidan que la vida de relación conyugal, indispensable y lógicamente, hay que vivirla en la tierra en un ambiente social y humano; para otros, igualmente extremistas, es simplemente **contractual,** y puede con facilidad alterarse a gusto y antojo de las partes contratantes. Ni lo uno, ni lo otro, deberán ser normas a seguirse ciegamente. Hay que atender **al justo medio,** para no pecar de extremistas, intolerantes e innovadores del sistema bíblicamente establecido; o para decir mejor, el matrimonio es **contrato bilateral** conforme a los requisitos del Código vigente; pero reclama la **solemnización** para la asisen conformidad con los postulados del tencia divina. Ha de llevarse a cabo Derecho Civil, según la ideología nacional expresada en las leyes decretadas al efecto; pero olvidar el **factor divino y santo** en la institución del hogar y de una familia, es error funesto que debe corregirse en toda la América Latina.

La presencia de Dios, **santificando** el primer enlace, y la presencia de Jesús en las Bodas de Caná de Galilea, dignificaron el acto que se celebraba. ¿Por qué, entonces, no buscar la ayuda y la asistencia divinas, en un acto de consagración, tan simpático y solemne, como lo es el enlace de dos jóvenes para constituír legalmente un nuevo hogar? Los extremos de apreciación ideológica se lanzan respectivamente anatemas de intolerancias, y los jóvenes se desorientan, no saben que rumbo seguir.

Afirmamos positivamente que el matrimonio **es contrato entre partes;** pero también debe serlo **entre familias.** La convergencia del hombre y de la mujer realiza el plan de Dios de que **ambos serán una misma carne;** y cuando llega la prole, en el fecundo ritmo de la vida, la realidad

(Sigue en la página 17, Col. 3)

La Función de la Mujer en la Obra Cristiana

Creo que un puñado de madres verdaderas, haría más por la integración de un mundo mejor que todos los sermones juntos, de todos los actuales predicadores.

Por Toñita V. de Santiago.

..**"No es bueno que el hombre esté solo, haréle ayuda idonea para el",** Así reza el pasaje bíblico de porque Dios creó a la mujer.

En épocas remotas encontramos a la mujer en el papel de una posesión cualquiera por parte del hombre. .Era una cosa de las muchas que poseía el hombre. En el decurso de los tiempos y las épocas fueron cambiando los patrones de cultura y los credos sociales y cambia tambien el puesto de la mujer, en la sociedad. Aun en el Nuevo Testamento la vemos recibiendo el Evangelio y cooperando pasivamente en su extensión, ya que ella en el Templo debía callar. (1 Tim. 2:9). Sin embargo aquellas mujeres calladamente realizaron su labor. Pablo menciona varias de ellas en el capítulo 16 de Romanos.

Hoy la mujer ha ganado y conquistado posiciones y privilegios de valor sumo. Pero parece haber perdido su interés por ese apostolado de abnegación, sarcificio y amor que entraña el deseo de que las almas se entreguen a Jesús y así elevarse hacia su mejor ser.

En el Concilio Misionero celebrado en Madrás en el 1938 se escuchó esta voz: "Nos aflige que en algunos países las mujeres recien casadas, profesionales y comerciantets se estén apartando de la iglesia.... Instalamos a nuestras mujeres cristianas a asumir su responsabilidad toda, y eleva así nuestro radio de acción." Hoy, en 1948, diez años de esa voz y parece que estamos sordas a ese clamor. Muchas han encontrado **su lugar** y su puesto en el arte, en la ciencia, en la pedagogía, en el teatro y han puesto en ello su vida toda, pero ¿ha encontrado la mujer cristiana **su lugar?**

Muchas pensarán "¿pero en mi iglesia, que voy yo a realizar?"Hay tan poco que hacer. Aunque tal cosa fuere cierto, a la que así dice, le invito a que dé una ligera mirada por lugares fuera de la iglesia. Vayamos por esas calles de esta nuestra tierra, que tanto nos necesita. Veamos hombres sin trabajo y sumidos en el vicio. Hijos sin hogares y en el desamparo. Mujeres que viven su "noche oscura del alma", veamos a cada paso un dolor y una queja, rostros implorando una sonrisa y una mano amiga que tanto vale. ¿Será posible que nuestra mujer cristiana aún no encuentre **su lugar?**

Pero si todavía no encuentra **su lugar,** veamos los hogares puertorriqueños. Hogares abundantes en la discordia, la desunión, la incomprensión; la familia que se desintegra y con ella la sociedad y así la vida de nuestra patria. Los hogares que ya hemos formado o pensamos formar. ¿hemos pensado en ellos? ¿Cómo es que los queremos? ¿Estaremos dispuestas a sacrificarlo todo por la estabilidad y la armonía de nuestros hogares? Los hogares que formaremos al calor de nuestros hijos y en la esperanza de que se inspiren en la vida del Niño Jesús, ¿es que ahí no hay lugar para la mujer cristiana? Y aquí llegamos a lo que yo considero **el lugar** de la mujer cristiana. **Su lugar.**

"Ya que toda mujer
Porque Dios lo ha querido,
dentro del corazón,
lleva un niño dormido."

Creo que un puñado de madres verdaderas, haría más por la integración de un mundo mejor que todos los sermones juntos, de todos los actuales predicadores. Y este manojo de madres, todas **en su lugar** haría más por la civilización que todos los estadistas y gobernantes juntos. La verdadera madre tiene en sus manos el mundo del mañana. Y si esta madre es cristiana, tiene en sus manos un mundo cristiano. Claro que para esta tarea ella necesita de un compañero, también idóneo. Compañero de alegrías y dolores, de júbilo y tristezas. pero compañero. Un compañero de su misma fe. Que juntos comulguen en el mismo altar. ¿Pero y si no es de su misma fe? Alguien me dirá, "pues mal pensado, eso lo debió haber visto antes." A lo que yo contesto, no siempre las cosas son como debieron haber sido. Supongamos que no lo es. ¿Cuál es entonces la labor de esa mujer? Ved ahí el punto de arranque para encontrar **su lugar su marido.** Esta tarea a veces es difícil.... casi imposible pero con la ayuda de Dios muchas mujeres lo han logrado. Han encontrado **su lugar.**

Una vez ganado a su marido para el Reino ya la tarea es mas fácil. Así podrá levantar mejores hijos que es el segundo y mas importante paso de toda mujer. Una vez, decía Moody a unos amigos: "Hoy dos y media personas han aceptado al Maestro." Alguien le dijo que si dos adultos y un niño a lo que Moody contestó: "Al contrario dos niños y un adulto. Los niños tienen toda una vida por delante y a los adultos solo le quedan unos años." ¡Si cada mujer y cada madre sintiera el peso de esta responsabilidad en toda su intensidad! ¡Si cada una de nosotros pensamos que nuestros hijos tienen por delante toda una vida para consagrarla al Maestro y Salvador! ¡Qué de cosas....! En muchos hogares cuando un niño comete una falta se le castigaba haciéndole leer varios capítulos de la Biblia. Comparemos este niño con aquel que ha visto en su casa que la Biblia es el Libro. El libro leído por su madre o por su padre, que luego bajada su cabecita, el niño ora junto a sus progenitores, veremos que distintas serán esas dos vidas. Ved a la mujer aquí en **su lugar.** El altar familiar es otro medio que la mujer puede usar para mantener la unidad de la familia. Así hace sentir a sus hijos el calor y la necesidad de un hogar cristiano. Para el niñito que comienza a leer es motivo de placer sumo, poder contribuir a esa hora de devoción familiar, y asi desde pequeñito siente el calor de la oración y crece en

comunión con lo alto, se hace vida, se hace crecimiento. Y es así como la mujer encuentra **su lugar.** Claro que en el hogar necesita el concurso del marido, pero es bueno saber que la que mas influye en el carácter de sus hijos es la madre, contamos aquí desde luego, con el ejemplo del padre.

Cuando una mujer se ha decidido a formar un hogar y está consciente de lo que ello implica tiene otro campo de acción y puede encontrar **su lugar.** Ser una buena madre, buena esposa y como vive en un vecindario cualquiera ser así una buena vecina. Su labor aquí la puede hacer con el ejemplo, con su vida y tratando de influir sobre sus vecinas para bien, evitando el chisme y los prejuicios.

En la comunidad podemos ir poco a poco haciendo nuestra labor. Como madres, como profesionales, podemos ir plantando calladamente la semilla del evangelio en cada una de esas sociedades cívicas que reclame nuestro concurso. Con todo esto no queremos decir que la mujer ha de ayudar a todo lo que la sociedad le reclame, pero cada una **en su lugar,** en el salón de clases, en la oficina, en la tienda, en el taller, en la fábrica, en el hogar, cada una dando lo mejor que hay en nosotras para ir forjando una mejor sociedad saturada de tintes evangélicos. Muchos han criticado la participación activa de la mujer en la política de su patria. Compartimos mas o menos ese criterio. Pero tampoco la mujer ha de dar la espalda a los problemas políticos de su patria. Su mano y su capacidad orientadora se deberá dejar sentir allí también. Aún en las más crudas de las tareas hace falta la orientación de la mujer. Deberá estar pendiente a la legislación por aprobar y a la ya aprobada. Visitando los líderes políticos les ha de imprimir a ellos de una tónica cristiana.

La tarea no es muy difícil. Se puede hacer si dejamos que despierte ese sentido de mujer que Dios puso en cada una de nosotras. Y mas si somos mujeres cristianas.

En la iglesia hay lugar para la mujer que desee trabajar. los coros, actividades dramáticas, las sociedades y demás. Sobre la mujer ocupando el púlpito, aunque en varios países está permitido, creo que mientras halla un hombre que dirija a la mujer deberá ser el poder detrás del trono.

Su lugar será uno de vanguardia y alerta, como mujer, símbolo de la maternidad, paciente, amante, comprensiva, sosteniendo y alentando dentro y fuera del hogar y sobre todo haciéndose digna portadora del Mensaje del Maestro.

LA RELIGION Y EL HOGAR

(Viene de la página 7)

a las reglas, pero si también en la hermosura, la harmonía, la consistencia. A no ser que este aprendizaje se realice en su experiencia, el niño no podrá conocer a Dios en un sentido de dignidad no importa lo que se le halla enseñado religiosamente. Junto a la idea de Dios como bueno debe ir la idea de Dios como invisible. Dios es verdadero Dios a un individuo en proporción como El es el ideal de esa persona, su visión de lo que es supremo y mejor en el reino de lo inlograble. Al niño debe ayudársele a asociar a Dios con el amor y la bondad tal como se expresan en la gente, en la belleza, y en toda amistad. Debe ayudársele a encontrar Dios a través de la experiencia más bien que hablando acerca de El. No debe frustarse la curiosidad de los niños por medio de definiciones prematuras. Experiencias donde hay gozo al descubir alguna nueva maravilla o misterio en el mundo de Dios proveerán un instante de nueva comprensión de la Mente directriz detrás del Universo. Al niño de esta edad debe encomendársele el cuidado de plantas y animales, a observar el cumplimiento del ciclo de desarrollo, a expresar amor y amistad a otros, a sentir gozo ante la belleza y detalle de la obra del Creador. A través de estas experiencias aprenderá gradualmente que hay leyes del Universo las cuales deben obedecerse, y que Dios depende de su pueblo para trabajar con El para cuidar su mundo y los que en él habitan.

A medida que el niño se desarrolla fisicamente, se espera que desarrollará su experiencia religiosa también. Pero una vez que empieza a asistir a la escuela de la iglesia se supone que los maestros van a cooperar con los padres en este desarrollo (el espiritual) aunque la parte que le toca al padre es todavía tan importante como siempre.

T. S. Eliot ha escrito: "Hogar es desde donde uno empieza. A medida que nos desarrollamos, el mundo se hace más extraño, el patrón más complicado de muerte y vida ..... en mi fin está mi principio."

Manwell and Fahs,**Consider the Children How They Grow.**

(Viene de la página 9)

pan jugar con sus hijos. Una de las mejores cosas que los padres modernos pueden hacer por sus hijos, es que el hogar sea el centro de sus ratos más alegres.

Trabajando y jugando juntos toda la familia, los hijos y los padres, se llegan a conocer mejor y adquieren más confianza. Los padres dejan de ser solamente "jefes" y jueces", y viene a ser "amigos" y "compañeros" de sus hijos. Asimismo, los hijos dejan de ser "problema" o "estorbo" y vienen a ser seres felices así, se podrá decir "no hay sitio bajo el cielo más dulce que el hogar."

5. La vida cristiana en el hogar no sería completa, si faltara la recreación que es parte de la vida abundante. La recreación en el hogar cristiano está tan necesaria como el culto de la familia. Con esto creo que no estoy diciendo una herejía Las familias cristianas que incluyen la recreación en la vida del hogar, no solamente contribuyen al esparcimiento físico, sino promueven un mayor crecimiento religioso de sus hijos y de sí mismos. Tienen la oportunidad de aprender por experiencia de primera mano, los principios de la vida cristiana, tales como el compañerismo, la armonía, la cooperación y el respeto mutuo.

(Viene de la página 4)

dadana los electores evangélicos desean negarle u ofrecerle su voto a un candidato es su conciencia quien los aconseja. No es el ministro ni la Iglesia.

AVISO A LAS DAMAS EVANGELICAS DE PUTRTO RICO

A las hermanas de la Asociación que no han pagado su cuota, les agradeceremos tengan la bondad de enviarla lo más pronto posible a la tesorera, Sra. Josefa de Rodríguez, Box 1426, Ponce.

INFORMACION EVANGELICA

INFORMACION PRESBITERIANA

El Presbiterio de la ciudad de Nueva York ordena al Santo Ministerio al Rdo. Herminio Luis Pérez.

El domingo 18 de enero de 1948 en la Iglesia Presbiteriana de Manhattan localizada en la avenida Audubon y la Calle 172 en la Ciudad de Nueva York; en ceremonial preparado al efecto el Presbiterio de esta ciudad ordenó al Ministerio Cristiano al Rdo. Herminio Luis Pérez.

El Reverendo Herminio Luis Pérez, es natural de Lares Puerto Rico, donde cursó su educación primaria. Siempre fué un joven brillante y aprovechado. Su talento y sus habilidades fueron un testimonio elocuente desde sus primeras aventuras escolares. Es por eso que inmediatamente de finalizar con éxitos su escuela superior, ingresó en el Instituto Politécnico de San Germán, Puerto Rico, donde fué merecedor del grado de Bachiller en Artes Liberales. No estando satisfecho con el éxito alcanzado en el Instituto Politécnico, una vez que ya estaba viviendo y laborando en el liderato Cristiano, tuvo ante sí alternativas para decidir en cual sería su orientación definitiva; lleno de fe, entusiasmo y convicciones firmes decidió consagrar su vida al Ministerio Cristiano. Firme en su noble empeño ingresó en el Seminario Evangélico de Puerto Rico, donde le fué otorgado el grado de Bachiller en Sagrada Teología.

Inició su Ministerio en las Iglesias Presbiterianas de Quebradas y del Cibao. Siendo Pastor de aquellas Congregaciones hermanas el Reverendo Pérez, une sus sueños de joven cristiano a la señorita Leonor Rivera; joven estimada y admirada por todos los que tenemos el privilegio de conocerle en sus virtudes y capacidad como fiel cristiana.

Su vocación, humildad y sinceridad como Ministro Cristiano le hacen acreedor a reconocidos méritos. Como acto de reconocimiento por sus éxitos fué más tarde nombrado Pastor Asociado de la Iglesia Presbiteriana de Lajas, Puerto Rico, a la vez que desempeñó la cátedra de Literatura Española en la Academia Presbiteriana del mismo pueblo.

En los últimos años el Reverendo Pérez se trasladó a la Ciudad de Nueva York, donde fué nombrado Pastor Asociado de la Primera Iglesia Evangélica Española, Iglesia que auspicia el "New York City Mission Society." En esta Iglesia nuestro estimado pastor dejó sentir todo su entusiasmo, todo su talento como leal y fiel compañero y toda su capacidad como líder cristiano. Su humildad y sinceridad en los sacrificios por la causa cristiana le hacen más que merecedor del triunfo glorioso que hoy le corona.

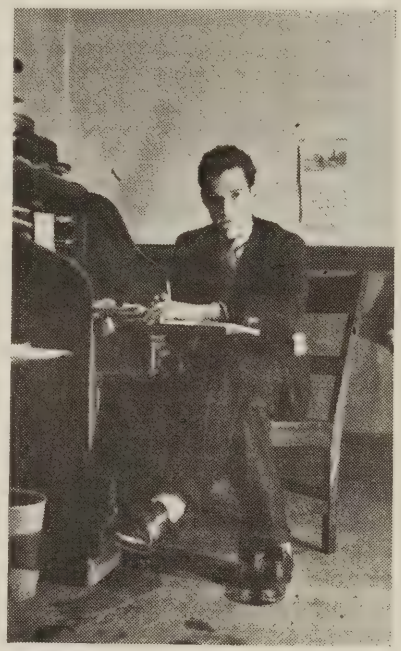

Rdo. Herminio L. Pérez,
ministro de la Iglesia Presbiteriana de Manhattan, recientemente ordenado al Santo Ministerio.

A sazón con el acontecimiento de su ordenación por el Presbiterio, se organizó la Iglesia Presbiteriana de Manhattan. Es entonces cuando el Presbiterio de la Ciudad de Nueva York, ordenó al Reverendo Herminio Luis Pérez al Santo Ministerio y todos con gozo y gran regocijo recibimos a nuestro compañero, nuestro amigo, nuestro amado hermano y a nuestro querido Pastor.

Actualmente el Reverendo Pérez, es Ministro de la Iglesia Presbiteriana de Manhattan y cursa estudios postgraduados en "Columbia University", Ciudad de Nueva York.

Felicitamos con la sinceridad de que sea capaz nuestro humilde corazón a nuestro estimado y querido compañero y junto a él a su esposa y a su hermosa congregación.

Reverendo Pérez y la Iglesia Presbiteriana de Manhattan, adelante, pero con paso de vencedores.—**R. C.**

Desde Nueva York: La Iglesia Presbiteriana de Manhattan marcha viento en popa. Grande es el entusiasmo que se nota en todas sus actividades. Acuden desde todos los confines de la Gran Urbe los presbiterianos que por largos años habían estado clamando por un centro espiritual representativo de la denominación en que fueron nacidos. Esto es claro indicio de que los esfuerzos realizados y los que aún están en progreso tendrán la coronación del éxito en un futuro no lejano. Por ello damos "Gracias a Dios que nos da la victoria por Nuestro Señor Jesucristo". También damos las gracias a "Puerto Rico Evangélico", vehículo de sin igual efectividad en la diseminación de la voz evangélica, a través de la cual tantos hermanos han sabido la buena nueva de que ya existe una iglesia Presbiteriana de Habla Española en Manhattan.

Sociedad de Damas: Con el ardor del que verdaderamente sabe en quien ha creído, las damas se han unido y vienen realizando una magnífica labor. Bajo la hábil dirección de la hermana Altagracia Ramos se llevó a cabo la reunión para elegir la nueva directiva la cual quedó compuesta así:

Sra. Blanca R. de Labiosa, Presidenta; Sra. Ana Guilloty, Vice-presidenta; Sra. Nimia García, Secretaria; Sra. Tomasa Pérez, Tesorera.

Distinguido visitante: Con gran regocijo recibimos la agradable visita del Rdo. Angel Luis Seda, quien cursa estudios en el Seminario Unión de la Universidad de Columbia. Nos regaló un precioso mensaje el Domingo de Ramos. Nestras gracias al herma-

no Seda por su visita y mensaje.

Las actividades de Semana Santa culminaron con la presentación del mensaje de "Nueva Vida" por nuestro pastor el Rdo. Herminio Pérez.

Consistorio: El domingo 11 de abril se celebraron elecciones para elegir el Consistorio permanente como sigue: Sra. Alicia Santos de Baró, Sra. Nimia García , Sr. Juan Labiosa, Sr. Ramón Ruíz, Sr. Feliz Cruz, Sr. Rafael Rosas, Sr. Juan V. López.

Este Consistorio será instalado el domingo 25 de los corrientes. En este día también el Presbiterio de Nueva York procederá a declarar oficialmente organizada la "Primera Iglesia Presbiteriana de Manhattan".

Juan Vega López.

INFORMACION BAUTISTA
ECOS DEL INSTITUTO DE DAMAS BAUTISTAS DEL DISTRITO SUR

El día 23 de febrero se celebró en el pueblo de Coamo el instituto de Damas Bautistas del Distrito Sur con una asistetncia de ciento cuatro personas. Es digno de mencionar que tuvimos cuatro valientes damas que hicieron el recorrido desde Carolina para estar con nosotras; también seis de Río Piedras, dos de Caguas y a nuestra muy querida ex-presidenta doña Angeles Navarro, de San Juan. Queremos expresar nuestra gratitud por su visita.

Tuvimos representada la Academia Bautista y la Escuela de Misioneras, por la Srta. Ruth Maldonado, quien nos dió amplia información del trabajo que estas dos escuelas están haciendo para mejorar la condición moral, cultural y espiritual de nuestros muchachos.

La Sra. Dalia de Rodríguez discutió el tema, "Preparando planes para ganar un alma para Cristo." La Srta. Ruth Maldonado nos presentó el tema, "Realizando Planes para Ganar un Alma para Cristo."

Estuvo con nosotras también la Sra. Angeles Navarro y la actual presidenta de la Unión Insular de Damas, tuvo para nosotras palabras de estímulo y exhortación para continuar ganando almas para Cristo

Se adjudicó un premio a la que tuviera más firmas en su programa, y el cual consistía de un libro donado por la Sra. Bernier y le correspondió a la Sra. Monserrate de Gutiérrez de la Sociedad de Playa de Ponce. Este fué un día glorioso en experiencias cristtianas para los que tuvimos el privilegio de estar presentes.

Se celebrarán varios de estos institutos antes de nuestra gran asamblea y yo exhorto a todas a no perder la oportunidad de asistir a estas reuniones tan gozosas y provechosas para la mejor marcha del trabajo entre las damas.

T. Vázquez.

CAYEY

"La Sociedad de Jóvenes de la Primera Iglesia Bautista de Cayey celebra la Conmemoración de la Muerte de Nuestro Señor Jesucristo."

Viernes Santo: El Viernes Santo, 26 de marzo de 1948, se conmemoró la muerte de Nuestro Señor Jesucristo. La Sociedad de Jóvenes de la Primera Iglesia Bautista de Cayey, organizó el programa de esa noche.

Dirigió el acto devocional el Sr. Francisco Crespo. El joven seminarista, Antonio Rivera Rodríguez, natural de Yauco, tuvo a cargo el sermón de la noche. El resto del programa estuvo a cargo de nuestro coro, finalizando el acto con despedida de oración por nuestro pastor Rdo. Rafael Landrón.

Nueva Directiva: El viernes 19 de 1948, la Sociedad de Jóvenes eligió la nueva directiva, la cuál quedó constituída como sigue:

Presidente: Víctor Ramos; Vice-Presidente, Francisco Crespo; Secretaria, Srta. María Virgen Vázquez; Tesorera, Srta. Gloria Marrero; Vocales: Luis Cotto y Juan Concepción. También se eligieron los miembros de los distintos comités tales como el de Evangelización, Social y el de Miembros.

David Espada,
Corresponsal.

JUNCOS

Las damas de la Iglesia han reanudado sus actividades para el corriente año, con la mira puesta en conquistar más damas para la Sociedad y para la Iglesia.

En su última sesión de negocios, la Sociedad designó para regir sus deberes ejecutivos para el año 1948-48, a la siguiente Directiva.

Presidenta, Hortensia Berríos de Andersón; Vice- pres., Josefa E. de Arizmendi; Tesorera, Aurea Lebrón; Secretaria, Alejandrina Díaz de Díaz; Sec. Corresponsal, María Hernández de Vargas. Vocales: Angelita Díaz de Agosto, Engracia Delgado, y Manuelita Collazo. Consejero: Rdo. Manuel Díaz (pastor)

María H. de Vargas,
Sec. Corresponsal.

EVANGELICA UNIDA

TALLABOA

Esfuerzo Cristiano: En reunión reciente nuestra sociedad de Esfuerzo Cristiano eligió la siguiente directiva:

Presidente, Antonio Planas; Vicepresidente, Francisco Avilés; Secretaria, Angela Irigoyen; Tesorera, Dolores Bauzá. Nuestra sociedad tiene en mente ejecutar varios planes para beneficio de nuestra iglesia y de la comunidad.

Se está notando un avivamiento espiritual en la iglesia—la contestación de las plegarias elevadas al Todopodereoso—principalmente entre el sector joven de la congregación.

Estamos llevando a cabo una campaña de evangelización por medio de servicios en los hogares de la comunidad. En dichos servicios se les está dando la oportunidad a cada uno de los miembros de llevar el mensaje y de esta manera desarrollarse espiritualmente.

Bodas: Contrajeron nupcias en nuestra iglesia los jóvenes José Higinio Ocasio Acevedo y Ada María Vega. La recepción se llevó a cabo en el hogar de la novia. Felicidades y muchas bendiciones le deseamos al nuevo hogar.

Día del Pastor: El día 11 de marzo la Sociedad de Esfuerzo Cristiano Juvenil en armonía con la Sociedad de Esfuerzo Cristiano adulta, rindieron a nuestro pastor un cálido homenaje. El mensaje de la noche esuvo a cargo del Rdo. Domingo Franceschi, quién hizo una exhortación al Ministerio Cristiano, a la vez que explicó el verdadero simbolismo de dicho ministerio. Muchas gracias le damos al Rdo. Franceschi por su profundo mensaje.

En el servicio se le hizo entrega del regalo que se tenía preparado, para nuestro pastor, el cual a la vez re-

sultó ser regalo de cumpleaños, porque así lo habíamos planeado, celebrar el Día del Pastor, el día de su cumpleaños.

Luego celebramos un acto social, participando en la preparación del mismo los jóvenes Efraín y Luis Velázquez, Francisco Avilés y las hermanas Angela y Margarita Irigoyen. Gracias para todos los cooperadores.

Deportes: Hemos creado un club de Volley Ball en nuestra Iglesia y dentro de poco estaremos en condiciones de retar o aceptar el reto de cualquier iglesia de la parte Sur. Para regir los destinos del mismo se eligió la siguiente directiva:

Presidente, Luis Ventura Costas; 1er. Vice-Presidente, Jorge Hernández; 2º Vice- Presidente, Paulina Vega; Secretaria, Josefa Avenaut; Tesorero, Antonio Planas; Director, Efraín Velázquez; Consejero, El Pastor; Vocales: María Vega, Salvador Nieves, Carlitos Echevarría Emilia Irigoyen.

Luis Ventura Costas,
Sec. Corresp.

SANTA ISABEL

Cuarenta y cuatro años cumplió la Iglesia Evangélica Unida de Santa Isabel. Y sin embargo lucía tan remozada en la memorable noche del viernes 19 de marzo de 1948. En su acogedora nave se dió cita una enorme multitud de evangélicos de diferentes pueblos de la Isla.

No había un sólo asiento disponible y sin embargo los hermanos y visitantes que no alcanzaron se mantuvieron firmes hasta la terminación del acto.

El Rdo. Evaristo Ramírez, pastor de la Iglesia de Salinas tuvo a su cargo el servicio devocional.

Luego el Rdo. Juan Romero de la Calle Unión de Ponce en sentidas palabras rindió un tributo a la primera dama Evangélica de Santa Isabel, Sra. Delfina Zayas.

El pastor de Santa Isabel, Rdo J. Díaz Acosta dió lectura a diferentes mensajes de hermanos ausentes

Uno de los números más simpáticos del acto de Aniversario lo fué el de la develación de un retrato de Doña Juanita Mishler, primera misionera y fundadora de la Iglesia de Santa Isabel. Estuvo a cargo del profesor Sr. Rafael E. Cruz, quien habló en forma sentida y elocuente acerca de las cualidades y virtudes que adornan a la dama que con sacrificio de su parte puso en Santa Isabel la semilla del Evangelio, semilla que ha dado hasta hoy ópimo fruto.

El pastor saludó y dió la bienvenida a los hermanos de las diferentes Iglesias. Recordamos a los siguientes pastores y congregaciones: Rdo. Vilar, Juana Díaz; Rdo. Ramírez, Salinas; Rdo. Santiago, Peñuelas; Rdo. Echevarría, Tallaboa; Rdo. Romero, Ponce; Rdo. Franceschi, Ponce; Sr. A. L. Jaime, Arús; Sr. A. Santiago de Machuelo; Sr. A. Rodríguez de Las Ollas; J. Rodríguez de Sabaneta; y algunos más cuyos nombres lamentamos no recordar.

El Sermón de Aniversario estuvo a cargo del Rdo. Domingo Franceschi quien expuso un brillante mensaje relacionado con la Vida en Cristo Jesús. La presentación del Orador estuvo a cargo del pastor A. L. Jaime.

La bendición final estuvo a cargo del Rdo. Santiago S. Alvarado, de Peñuelas.

Queremos expresar por éste medio las más sinceras gracias a los hermanos que asistieron al servicio de aniversario y a los que por medio de mensajes estuvieron también con nosotros.

Carlos Bermúdez,
Corresponsal.

El Nuevo Cargo Pastoral de las Ollas.

En toda una historia de ya casi medio siglo, de trabajo evangélico en la parte oeste y noroeste de Santa Isabel, no se había gozado del gran privilegio de tener un pastor residente para atender eficientemente a las necesidades espirituales de esos campos.

Un ideal propuesto desde hace años al ver tantas ovejas sin pastor y esparcidas por esos hogares al fin se ha realizado por la fe de los directores de la obra y la ayuda de nuestras juntas misioneras.

El nuevo distrito está compuesto por tres campos muy vastos en extensión, en habitantes y en oportunidades. Estos son Ollas como Centro, Río Cañas y Descalabrado, incluyendo la Central Cortada y su Playa. En las Ollas, la misión se hizo de una hermosa casa para residencia del pastor, con dinero donado por nuestra junta misionera.

El pastor que atiende a estos hogares es el Señor Abraham Rodríguez López, escogido y nombrado por nuestro Comité de Distrito, el que unido a una noble esposa y dama cristiana le esperan muy lisonjeros triunfos para la gloria del Señor, habiendo empezado su labor el 15 de febrero pasado y él que puede decir como San Pablo: "Y a lo último me apareció a mi, como a uno nacido fuera de tiempo."

El Señor Rodríguez López es de Yauco. Allí hay florecientes iglesias, que han dado abundante frutos a la comunidad, han dado eficientes ministros y otros obreros, que de desempeñan importantes cargos en la obra evangélica en Puerto Rico y fuera de nuestra Isla. Pastoreando una de esas iglesias, allá en la tercera década del siglo conocí al hoy pastor de Las Ollas, en el principio de la adolescencia, asistiendo a nuestra iglesia y siendo miembro de aquella antigua Sociedad de Jóvenes, que se llamó "Soldados de Cristo" en cuyas fuentes bebieron muchos yaucanos que hoy esparcen su saber ya en el comercio y la banca, ya en las leyes, ya en la política, como en la religión.

Abraham se convirtió y se bautizó bajo mi pastorado, en aquella ciudad de tan dulces recuerdos y le considero como una de las estrellas de mi corona, hasta aquel día que puedan dar todo su esplendor en "los nuevos cielos y en la tierra nueva."

Tuvimos el privilegio de asistir al servicio de instalación de este amado hermano, como pastor de aquella grey, el viernes 5 del corriente marzo. Un buen grupo de hermanos de esta iglesia de Santa Isabel, encontramos aquel barrio de fiesta. Allí encontramos a nuestro Comité de Distrito compuesto por nuestro Presidente el Rdo. José A. Luciano, nuestro Secretario el Rdo. Antolín Castillo, el vocal Rdo. Eulogio Echevarría, quien dió el mensaje de la ocasión, una verdadera pieza de Teología Pastoral y el Consejero Rdo. Harry E. Zech que tenían a su cargo el programa tan solemnemente realizado.

Esa noche la iglesia de Ollas lucía sus mejores galas con una numerosa concurrencia del barrio y de otros pueblos de la Isla, que vinieron para particular de este gozo espiritual, que transportó nuestras almas a las alturas celestes.

El hermano Abraham ha empeza-

do a trabajar bajo los mejores auspicios, es amado por todo el mundo y está recibiendo la mayor cooperación de todos por su carácter afable y sereno, por sus métodos y por su consagración y servicios.

Esperamos se realice en este siervo del Señor, las palabras dichas al antiguo patriarca y tocallo: "Te bendeciré y serás bendición." ¡Así sea! ¡Amén! ....

Rdo. J. Díaz Acosta.

AGRADECIMIENTO

En nombre del Señor saludo fraternalmente y expreso mis más sinceras gracias como agradecimiento a todas aquellas visitas que se me hicieron durante estuve recluída en la Clínica del Dr. Pila a consecuencia de una operación de amígdalas, como así a las visitas en el hogar.

Muy especialmente a las hermanas y amigos de Guayanilla. Que el Señor les bendiga a todos.

Lilliam Vázquez.

EDITORIAL
(Viene de la página 3)

sias se esfuerzan también por cumplir los suyos. Los hogares no pueden evadir la misión de crear caracteres cristianos.

Necesitamos madres cristianas que fortalezcan desde el hogar la fe religiosa que inculcamos en la niñez desde los templos. Los hogares están llamados a consolidar la obra de la iglesia. Solo así podremos levantar una generación que inspire su vida en las normas y en los principios de nuestro Señor Jesucristo.

Desde esta columna exhortamos a las madres puertorriqueñas a consagrar sus vidas al servicio cristiano. Que cada una sea una misionera en su propio hogar. Que luche por la conversión y la educación cristiana de los suyos, para con el ejemplo de su casa, invitar a otros a imitarle. Que haya menos resoluciones, menos proyectos, menos discusiones de temas, que antes de querer arreglar el mundo, las madres puertorriqueñas empiecen arreglando sus hogares. Que las madres de este país puedan gozarse en la alegría de los pequeños servicios, en las tareas humildes, en aquellas obras que no dan publicidad pero que llevan consuelo a otros.

DEDICANDO UN HOGAR
(Viene de la página 8)

mantenga El este hogar que hoy dedicamos (o volvemos a dedicar) a su servicio como una antorcha encendida delante de los hombres." (En seguida la madre tomará una vela y encendiéndola en la vela mayor dirá:)

"Yo enciendo la luz del amor en este hogar. Que Dios que es amor nos inunde de su luz y así alumbremos delante de los hombres."

—(El hijo o la hija mayor encenderá otra vela y dirá:)

"Yo enciendo la luz de la verdad en este hogar. Que Dios que es verdad nos llene de su luz y así proclamemos su verdad delante de los hombres."

—(El hijo o la hija que le sigue dirá al encender otra vela:)

"Yo enciendo la luz de la cooperación en este hogar. Que Dios que se complace en ayudarnos, nos llene de su luz y así cooperaremos en toda buena obra entre los hombres."

—(Otro encenderá otra vela y dirá:)

"Yo enciendo la luz del sacrificio en este hogar. Que Dios, que se sacrificó dándonos a su único Hijo, nos llene de su luz y sepamos sacrificarnos por el bien de los hombres."

—(Otro encenderá otra vela y dirá:)

"Yo enciendo la luz de la hospitalidad en este hogar. Que Dios que a nadie rechaza nos llene de su luz para que este hogar abra sus puertas a aquellos que vagan en las tinieblas y los conforte."

—(Los restantes miembros de la familia encenderán una vela cada uno y dirán:)

"Encendemamos las luces de la alegría y el gozo cristiano en este hogar. Que Dios que inundó el mundo de alegría con su Hijo nos llene de su luz para que podamos dar gozo y alegría a los hombres."

—Estando todos con las luces prendidas cantarán la primera estrofa del himno: "Jesús es la luz del mundo."

—Oración por el padre —Oh Dios, dedicamos este hogar a tu servicio, nos dedicamos como familia a Ti, bendícenos y haz que cumplamos tu mandamiento de alumbrar delante de los hombres, para que tu nombre sea glorificado siempre. Amén.

Terminada esta ceremonia, podrán pasarse unos momentos de sociabilidad y alegría cristiana con los invitados.

NORMAS CRISTIANAS EN EL HOGAR
(Viene de la página 11)

palpita y resplandece en la perpetua unidad del misterio divino.

ELEMENTOS BASICOS DE INTEGRACION

Son elementos básicos de **integración** en el matrimonio, la **mutualidad** entre esposo y esposa; la **comprensión recíproca** para la mayor armonía; la **solidaridad conyugal** para la mejor defensa de la familia; el **sentimiento de responsabilidad** social para propender al bienestar del conglomerado, la **santidad global** para que **"Lo que Dios juntó no lo separe el hombre"**; y la **vinculación progresiva**, fiel y permanente, para que sea garantía de paz y fundamento de la sociedad.

Hemos palpado en diferentes sitios de la América Latina, la tragedia triste de hogares en ruinas, faltos de interés recíproco, bamboleando al peso de la incomprensión conyugal, naufragando los restos de la familia en mares agitados de miseria, enojos y perfidias; encendiendo los odios pueblerinos y trastornando los fundamentos de la sociedad. Esa tragedia puede remediarse en parte con una mejor comprensión y vigilante actitud hacia nuestros jóvenes.

Los agudos problemas: trabajo vs. sustento; hijos vs. control; prosperidad vs. miseria; economía vs. despilfarro; felicidad vs. desgracia; dignidad vs. deshonra; y otros más que les son igualmente corolarios, pueden, y deben ser combatidos, mejorados y resuelto en su mayor parte. La construcción deberá comenzar por su base y no hay otra más sólida y firme que el hogar para la familia y ésta para el fundamento de la Patria.

La brevedad de este trabajo no da margen a una relación de hechos precarios y demostrativos de la verdad que apuntamos. Pero el mal es conocido en toda la América y nos urge a todos poner coto a la corriente que desintegra para salvar del naufragio muchos hogares cristianos. ¡Manos a la obra de reconstrucción y que Dios bendiga los esfuerzos que se realicen en todos los sectores!

ESCUELA BIBLICA

Por el Rdo. J. A. Luciano, Redactor.

Lección para el 2 de mayo de 1948.

Lectura Devocional: Salmo 122:1-9.

Texto Aureo: Edificamos pues el muro.....y el pueblo tuvo ánimo para obrar. Nehemías 4:6.

Lugar: Jerusalem.

Tiempo: Por el año 444 A. de C.

INTRODUCCION

Nehemías es ejemplo de lo que puede hacer la fe en un hombre de Dios. Aprovecha las ventajas de su puesto de confianza de copero del Rey Artajerjes y consigue permiso para ir con una expedición de judíos expatriados a Jerusalem a reconstruir la ciudad. Nehemías nos ofrece además un ejemplo de lo que significa trabajar con grandes dificultades y como pudo vencer las diversas tentativas de Samballat para suspenderle la obra. Sirva de ayuda esta lección para los que trabajamos en la obra del Señor y tropezamos con grandes dificultades. Nada podrá contra nosotros el "Señor siendo nuestro ayudador."

BOSQUEJO

I. La Capacidad para conocer al adversario de la causa de Dios. vss. 4:1-3.

1. Samballat, enemigo de lo obra de Dios.

2. Menosprecio con que trataban los Samaritanos la labor que realizaba Nehemías.

II. La Oración, recurso supremo para vencer a los adversarios de la obra de Dios. vss. 4-6.

1. Nehemías, un hombre de oración. La confianza en Dios es el recurso más poderoso con que cuenta el hombre de Dios.

2. La contestación a la oración de fe no se hace esperar: "Edificamos pues el muro"

III. Animando a los descorazonados constructores. vss. 4:13,14.

1. La hostilidad de los enemigos era fuerte.

2. El abatimiento en los obreros se dejaba sentir como resultado de la persistente resistencia de sus enemigos.

3. Nehemías amonesta a sus hombres a que tengan fe en Dios.

IV. La Abnegación y Cooperación para la gran obra que se realizaba.

1. La preparación frente al peligro. Unos trabajaban y otros velaban.

2. El progreso de la obra que se realizaba no se hizo esperar.

3. Sacrificio de los obreros.

V. El Triunfo qua acompaña a la Perseverancia con la Ayuda de Dios.

1. Vieron terminada su obra.

2. El Premio a la perseverancia y al sacrificio.

APLICACION

Las murallas de Jerusalem constituían la defensa para la ciudad contra los invasores; por eso los enemigos se esforzaban por evitar su construcción. Así la fe es la muralla alrededor del alma, y Satanás trata siempre de derribarla. Velad pues y orad.

Lección para el 9 de mayo de 1948.

Tema: Esdras Dirige un Avivamiento Religioso. Nehemías 8:1-3,5-6,8; 10:28-32.

Lectura Devocional: Salmo 119: 9-16.

Texto Aureo: Mas sed hacedores de la palabra, y no tan solamente oidores. Santiago 1:22.

Lugar: Jerusalem.

Tiempo: Esdras y Nehemías eran colaboradores en el avivamiento religioso en Jerusalem por el año 444 A. de C.

INTRODUCCION

Dura fué la lucha para lograr la reconstrucción del templo y mas dura aún fué la lucha para la reconstrucción de la ciudad de Jerusalem. Hubo muchos enemigos que vencer y se vencieron gracias a la fe de aquellos hombres que realizaban la obra. Pero la reconstrucción mas importante no podía dejarse esperar y esta era la reconstrucción espiritual del pueblo. Gracias a los esfuerzos de Esdras surge un glorioso avivamiento en Jerusalem allá por el año 444 A. de C..

BOSQUEJO

I. Un anhelo popular por conocer la palabra de Dios. Neh. 8:1-3.

1. El pueblo pide que se traiga el libro de la ley.

2. La base para un avivamiento verdadero es el conocimiento de la palabra de Dios.

II. Instrucción eficiente por maestros idóneos. vss. 5,6,8.

1. Un maestro idóneo es necesario para la mejor enseñanza de la palabra de Dios.

2. Para la efectividad de la enseñanza es necesario un pueblo atento.

3. La actitud de adoración y devoción dió lugar al éxito de aquel avivamiento.

4. La atención es requisito indispensable para entender la palabra de Dios y para que esta sea efectiva en nuestras vidas.

III. Resultado Espiritual cuando una vida está de acuerdo con las enseñanzas de la Palabra de Dios. vss. 10:28-32.

1. Ponen por obra lo que aprenden.

2. Unidad del pueblo.

3. Se juramentan a cumplir la ley de Moisés.

4. Se juramentan en el mantenimiento de la pureza de la raza.

5. Se comprometen a contribuir fielmente para el sostenimiento de la obra de Dios.

APLICACION

Hoy mas que nunca necesitamos un avivamiento espiritual y debemos pedirlo de nuestro Dios. Para ello es necesario tener y llevar a otros el conocimiento de la palabra de Dios. Pare ello es necesario enseñar la Biblia pública y privadamente por maestros preparados, devotos, sinceros y que tengan mucho interés en la salvación de las almas. Es necesario que la iglesia ore por que el pueblo esté atento y susceptible a la aceptación de lo que se le enseña.

POEMAS

CANTAR DE CUNA

Duerme dichoso, hijo mío
duerme tranquilo en mis brazos,
que en este dulce regazo
"no tendrás calor ni frío."

Duerme dichoso, hijo mío
sueña con magos y hadas
al eco de estas baladas
de mi garganta sonora;

sueña, sí, que estás bueno,
que serás hombre de bien
que llevarás en la sien
un sol de virtudes lleno;

que serás freno de luz,
la esperanza de tu madre,
el báculo de tu padre,
en la blanca senectud;

que serás todo el orgullo
de esta, patria idolatrada,
pobre princesa enclaustrada
que espera el Príncipe Rubio.

Duérmete, angelito mío;
ya salieron los luceros,
y el gorrión y los jilgueros
están temblando de frío.

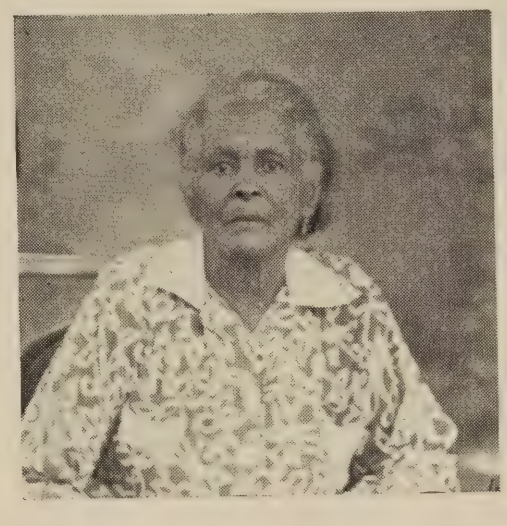

DOÑA ANASTACIA ALAMO Y CEPEDA
1842—1947

Fué una piadosa madre evangélica. Una vida, dedicada al cuidado de su hogar, donde crió ocho hijos. Fruto de su conversión fueron sus 35 años de labor misionera voluntaria. En sus últimos años de vida perteneció a la Iglesia Bautista de San Antón, Carolina.

Duérmete, que el cuco viene
y quiero te halle dormido,
y no oigas los bramidos
de las diez bocas que tiene.

Duérmete, que ya la luna
resplandece en los alcores,
y en los jardines las flores
van durmiéndose una a una;

y, en los lagos y en el río,
y en la cristalina fuente
se oye algún cantar doliente:
"yo sin madre y tengo frío;"

y los hombres y los niños
lloran sin madre y sin padre
"Cuando yo perdí mi madre,
perdí todo mi cariño."

Duerme dichoso, hijo mío,
duerme tranquilo en mis brazos,
que en este dulce regazo
"no tendrás calor ni frío."

Pedro Félix Velázquez.

¡SALVE, MADRES BENDITAS!

Por el Rdo. N. Solero.

♡

Con profundos afectos y férvidos cantares,
¡Salve, Madres benditas! os quiero saludar,
Porque sé que vosotras sois piedras angulares
De recio fundamento, en todo noble hogar.

En el fiat de la vida sois cosmos e idealismo.
En el cielo del alma fulguráis como un sol;
Y en la conciencia humana sois el paralelismo
Del amor infinito, del Eterno Creador.

Con las manos pletóricas de gracia y bendiciones
Movísteis las cunitas de los caros bebés,
Sembrando en sus conciencias grandes ensoñaciones.

Que en el curso del tiempo produjeron después,
Seres esclarecidos.... perínclitos varones.....
Destacándose ingente: Jesús de Nazaret.

MADRE MIA

Por Ferdinand R. Cestero.

♡

Yo era entonces un niño: y no sabía
lo que pasó en mi casa; pero ahora,
mi espíritu angustiado rememora
la escena persistente de aquel día.

¡Ví que en los ojos de mi padre había
la emoción de una pena abrumadora,
y el rojo tinte del que mucho llora
un dolor, que me espanta todavía!

La alcoba de mi madre estaba abierta;
y en un descuido me acerqué a la puerta
por donde, al cielo, se me fué volando;

Y al mirar hacia el fondo de la estancia.....
lo que ese día impresionó mi infancia,
¡¡toda la vida lo estaré llorando!!

LIBROS

Vencido Por El Amor .. $0.65
A. K. Wirth

Horas Azules (Cuentos Para Niños) J. Barreiro. 0.35

Sobre Alas de Aguilas. A. Southon. (Novela) 1.25

¿Qué Es La Biblia? Siete Conferencias 0.75

Bases Para La Reconstrucción—Ensayos 0.70

Estelas Humanas—5 Biografías. A. Franco Díaz 0.30

El Polvo de los Caminos (Meditaciones) J. Barreiro 0.30

¿Por Qué Somos Evangélicos?—J. Schieder 0.35

Hojas Dispersas (Ensayos) A. Pereira Alves 0.65

¡Ni Señores, Ni Esclavos!—S. A. Barbieri 0.65

Sabiduría del Oriente (Ensayos) 0.85

Páginas Selectas.—A. Vinet 0.85

La Juventud y El Matrimonio.—Estrella 0.35

Lumbre de Vida. Sothele. (Ensayo) 0.75

Librería: "Puerto Rico Evangélico"
Apt. 1707, Ponce, P. R.

"EL COLPORTOR"

(Agencia Interdenominacional Informativa y Difusora de Material Evangélico)

Discos evangélicos. (Pídalos directamente a "Gospel Recording Inc." 124 Witmes St., Los Angeles, Cal.)

Cursos de la Academia Cortina para Idiomas

Libros de la Editorial "La Aurora" Revistas y Tratados.

Director Fundador:

Vicente Rangel
P. O. Box 166, Cooper Street
New York, 3. EE. UU.

Ya está a la Venta:

LLUVIAS DE BENDICION

El Himnario de publicación más reciente para el uso de todas las iglesias evangélicas de habla castellana

PRECIOS

Edición con música:

FORRO DE TELA AZUL: 95 centavos el ejemplar, porte pagado. En cantidades de 25 ejemplares o más a 85 centavos, porte adicional.

A LA RUSTICA: 60 centavos el ejemplar, porte pagado. En cantidades de 25 ejemplares o más a 50 centavos, porte adicional.

Edición de letra:

A LA RUSTICA SOLAMENTE: 25 centavos el ejemplar, porte pagado. En cantidades de 25 ejemplares o más a 18 centavos, porte adicional.

Precios sujetos a cambio sin previo aviso.

Obtenga hoy mismo su ejemplar. Pídalo a la librería religiosa más cercana o al

Departamento de Publicaciones Hispanas
Lillenas Publishing Co., 2923 Troost Ave. Box 527, Kansas City 10, Mo., E. U. de A.

Naturola
ES MEJOR
MARCA REGISTRADA

UN BUEN SIROP PARA UN BUEN REFRESCO.
PARA TODOS LOS GUSTOS, A CUALQUIER HORA

Fabricante: LUIS V. PINO
Calle 11 número 604 — Teléfono 2-4081, Bo. Obrero, Santurce, Puerto Rico

PUERTO RICO EVANGÉLICO

Pro Christo

Celebrando el Cincuentenario de la Obra Evangélica en Puerto Rico

PLAYAS DE HATILLO

Durante varios años, junto a las playas de Hatillo se levantó el Instituto Robinson, un orfanatorio evangélico que rindió valiosos servicios al pueblo de Puerto Rico. En los últimos años, antes de esta institución pasar al gobierno fué sede de los institutos de la Juventud Metodista. La playa permanece, el Robinson desapareció.

Año XXXVI — Ponce, Puerto Rico, 10 de mayo de 1948. — Número 1,012

Lo Máximo en lo Mínimo

SINTESIS

Por W. Fred Santiago

Desde el 31 de mayo hasta el 5 de junio se celebrará en los terrenos de McLean, entre Bayamón y Comerío, la 19ª **Conferencia de Jóvenes Evangélicos** bajo los auspicios de la Asociación de Iglesias Evangélicas.—El **profesor Gonzalo Báez Camargo** llegará a la Isla el 31 de mayo y pronunciará el discurso de graduación en el Seminario Evangélico en la noche del 4 de junio en torno al tema "Embajadores de Cristo El Rey."—Ya está en Puerto Rico el evangelista argentino **Rdo. Juan C. Varretto.** Auspicia su visita el Rdo. J. L. Santiago Cabrera.—La Asociación de Iglesias Evangélicas publicará un Album de la Obra Evangélica.—El **Rdo. J. R. Lebrón Velázquez** renunció irrevocablemente como Secretario Ejecutivo del Comité Pro Cincuentenario. ¿Qué pasa ahí?—El **Instituto de la Juventud Metodista** se celebrará en Patillas.—El 23 de febrero inició sus trasmisiones la emisora evangélica de Costa Rica T. I. F. C.—Faro del Caribe, 1000 kilociclos, onda larga.—El **Rdo. Roberto Nieves,** pastor de la Iglesia Bautista de Wichita, Kansas fué el predicador visitante en la Primera Iglesia Metodista de Ponce, el domingo 2 de mayo por la mañana.—Una gran concentración de fuerzas metodistas se celebró en Aguirre el viernes 30 de abril.—**La Iglesia Evangélica Unida de la Calle Marina de Ponce** celebrará su aniversario el lunes, 31 de mayo. El predicador visitante lo será el Rdo. J. R. Lebrón Velázquez, Superintendente de la Misión del Nazareno en Puerto Rico.—Un homenaje le será ofrecido próximamente al **Rdo. Antolín Castillo** por sus compañeros de ministerio.—El Seminario Evangélico ofrecerá **Cursos Graduados** para el grado de Maestro en Teología durante el próximo verano.—**La Iglesia Evangélica de Arús** estará en campaña evangelística desde el 1 hasta el 25 de mayo.—**El Rdo. Domingo Marrero** será el orador en la celebración del aniversario de la Fraternidad de Jóvenes Metodistas en la Iglesia Metodista de Ponce, el domingo 30 de mayo por la noche.—**Mae Ashworth,** escritora evangélica norteamericana publicó en Nueva York recientemente un libro intitulado: **Los Rompecabezas de Puerto Rico.** La obra trae abundantes ilustraciones. Es una discusión objetiva e **imparcial de los problemas de la isla.**—En junio posiblemente haya traslados en las iglesias metodistas.—Recientemente se organizó la **Asociación Ministerial de Aguadilla.**—El Rdo. Samuel J. Vélez ha escrito un drama intitulado: **"Así Son Las Madres."**—Coopere con la Conferencia de Jóvenes Evangélicos.

El Prof. Wellman y su Clase de Evaluación en una pasada Conferencia.

Antena Evangélica

Domingo

WPAB—7:15 A. M.—Iglesia Evangélica Unida, Ponce.
WIBS—7:15 A. M.—Hora Luterana. San Juan.
7:30 A. M. Hora Matinal. Iglesia Evangélica Unida de Santurce.
8:00 A. M. Marcha de la Fe. San Juan.
8:30 A. M. Alianza Cristiana. San Juan.
WPAB—8:00 A. M.—Iglesia Menonita. La Plata. Ponce.
WENA—8:30 A. M. Iglesias Luteranas. Bayamón.
WPBP—8:30 A. M.—Igl. Presbiteriana-Marina. Mayagüez.
WPRA—8:30 A. M.—Presbiterio de Puerto Rico. Mayagüez.
WAPA—8:45 A. M. Cara a Cara con Jesús. San Juan.
WENA—9:00 A. M. Iglesia Discípulos de Cristo. Bayamón.
WKVM—9:00 A. M.—Momentos de Gracia. Iglesias Evangélicas. Arecibo.
WMDD—5:30 P. M.—Evangélica Unida. Fajardo.

Miércoles

WPRP—3:30 P. M.—Hora Evangélica. Ponce.

Jueves

WKVM—8:30 A. M.—La Voz de la Iglesia Presbiteriana. Arecibo.
WVJP—3.30 P. M.—Iglesia Bautista de Cayey. Caguas.

Viernes

WPRA—8:15 A. M.—Igl. Presbiteriana. Mayagüez Arriba.
WKVM—8:30 A. M.—Iglesias Evangélicas de Arecibo. Momentos de Gracia con Jesús.
WRIA—4:00 P. M.—Hora Evangélica. Caguas.

Sábado

WKJM—8:30 A. M. Arecibo.—Discípulos de Cristo de Manatí.
WIAC—2:00 P. M. Noticiario Nazareno. San Juan.

Puerto Rico Evangélico 1912

DIRECTOR
JORGE N. CINTRON

ADMINISTRADOR
ISRAEL BRACER

Pres. Junta de Publicación:
DR. FLORENCIO SAEZ

Jefe de Talleres:
VICENTE PARADIZO

⌘

Puerto Rico Evangélico es el órgano oficial de las denominaciones evangélicas: Bautista, Discípulos de Cristo, Metodista, Presbiteriana, Evangélica Unida de P. R. Se publica quincenalmente en los Talleres Puerto Rico Evangélico Inc. Admitido como correspondencia de segunda clase en las oficinas del correo de Ponce, P. R., el día 10 de julio de 1912, de acuerdo con la ley del 8 de marzo de 1879. Acogido a la tarifa especial de franqueo provista en la sección 1108 de la ley 8 de octubre de 1917. Afiliado a la Asociación de Iglesias Evangélicas de Puerto Rico.

⌘

Precio de Suscripción: Dentro de la Unión Postal, $1.00 al año. En los demás países, $1.50 al año. Pago Adelantado.

⌘

Toda la correspondencia relacionada con colaboraciones, noticias, secciones, será enviada al Director de la revista.

⌘

La correspondencia relacionada con suscripciones, anuncios, fotograbados, impresos y librería será dirigida al Administrador.

⌘

Oficinas de la Dirección, Administración y Talleres Tipográficos radicados en el edificio "Puerto Rico Evangélico", calle Comercio 89, altos. Apartado de Correos 1707, Teléfono 723, Ponce, P. R.

Año XXXVI. Núm. 1,012

HACIA McLEAN

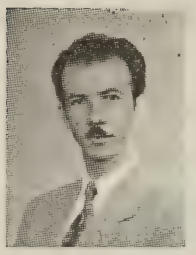

Puerto Rico Evangélico se solidariza con los organizadores de la Conferencia de Jóvenes Evangélicos, que ha de celebrarse en McLean durante los días comprendidos entre el 31 de mayo y el 5 de junio, bajo los auspicios de la Asociación de Iglesias Evangélicas de Puerto Rico.

El Prof. C. M. Morton y su clase de "Problemas Sociales" en una Conferencia.

Publicamos varias fotografías de otras conferencias similares. Dedicamos estas líneas a exaltar la magnífica contribución de la Conferencia de Jóvenes Evangélicos en la preparación del liderato joven para nuestras iglesias. Nos alegra mucho saber que una mayoría de los jóvenes que aparecen en esas fotografías ocupa lugares de servicio cristiano en sus iglesias así como en distintas instituciones del país. Muchos de ellos ya son profesionales inspirados por el alto sentido de servicio que aprendieron en las conferencias del Blanche Kellogg, El Yunque, el Instituto Robinson y McLean. Sus vidas cristianas testifican de la efectividad de la Conferencia de Jóvenes Evangélicos.

En esta edición aparece el programa de la próxima conferencia. Recomendamos que el mismo sea leído por todos los pastores en sus congregaciones y en las sociedades de jóvenes, en todas las iglesias que pertenecen a la Asociación de Iglesias Evangélicas

Sin que nuestra invitación implique una descontinuación de las organizaciones juveniles denominacionales, creemos que la Conferencia de Jóvenes debe recibir el respaldo de todas las congregaciones. Es así como podremos crear esa conciencia evangélica y cristiana tan necesaria en nuestra juventud. No es acentuando diferencias sino compartiendo afinidades que toda la juventud evangélica de la Isla ha de marchar hacia el logro de sus ideales.

Nosotros abogamos por una gran conferencia de las juventudes evangélicas de Puerto Rico, que evite la duplicación de esfuerzos, que acelere la coordinación necesaria para un más efectivo trabajo

(Continúa en la página 11, Col. 1)

COMENTARIOS

La Srta. Cofresí y su clase "La Escuela de Verano" en la Conferencia de 1937.

LA VISITA DEL PROF. GONZALO BAEZ CAMARGO

Hoy usamos el espacio dedicado a los Comentarios para anunciar a nuestros lectores la visita del intelectual evangélico Prof. Gonzálo Báez Camargo, quien llegará a la isla el día 31 de mayo, bajo los auspicios de la Asociación de Iglesias Evangélicas de Puerto Rico.

El profesor Báez Camargo será el orador en la graduación del Seminario Evangélico de Puerto Rico, el 4 de junio por la noche. En esa ocasión disertará sobre el tema: "Embajadores de Cristo El Rey". Hasta la hora en que escribimos no sabemos el lugar donde ha de celebrarse este acto.

Además de su participación en la graduación del Seminario Evangélico, la visita del Prof. Báez Camargo responde al propósito de celebrar reuniones para discutir acerca de la Literatura Cristiana para la América Latina, con los líderes evangélicos de la Isla, en las cuales se presentará una serie de puntos para estudio.

En el temario de esas reuniones el profesor Báez Camargo cambiará de impresiones sobre: La Literatura Evangélica Existente, Producción, Publicación, Distribución, Prensa Evangélica y otros ángulos relacionados con la creación literaria Evangélica en la isla.

Esas reuniones se celebran en McLean desde el lunes, 7 de junio a las diez de la mañana hasta el miércoles, 10 de junio a las tres de la tarde. Se espera concurran a las mismas las representaciones de los comités de Literatura y Educación Cristiana de la Asociación de Iglesias Evangélicas, representantes de las distintas denominaciones, el presidente de los Caballeros Evangélicos, el director y el Administrador de "Puerto Rico Evangélico", los superintendentes de las Misiones y los directores de las instituciones educativas evangélicas.

Una vez terminada esta serie de reuniones en McLean, el Profesor Báez Camargo visitará distintos pueblos de la Isla, especialmente aquellos donde están establecidas las diferentes instituciones evangélicas.

También se dispone visitar la Librería Evangélica y la empresa "Puerto Rico Evangélico" así como cualquier otra agencia relacionada con la producción o distribución de literatura evangélica.

Todos los arreglos relacionados con el itinerario del Profesor Báez Camargo están bajo el cuidado del Rdo. Virgilio González, Secretario Ejecutivo de la Asociación de Iglesias Evangélicas de Puerto Rico, apartado 81, Río Piedras, P. R.

SERMONES BREVES

Por Roy L. Smith.

El predicador que atrae las grandes muchedumbres no siempre es el que más verdad predica.

Mucha gente quiere que otros peleen sus batallas.

Ninguna iglesia lograra un avivamiento porque tenga una maquinaria.

Una nación no crece huyendo de las crisis mundiales.

Muchas oraciones se dicen como si no tuviesen importancia aún para quien las expresa.

Una resolución no vale la pena sino provoca a la acción.

Celo sin inteligencia es fanatismo.

Ninguna persona más fuerte que aquella que sabe estar actuando en justicia.

La ropa no hace a una mujer pero nos dice mucho de ella.

ASI OPINA: R. T. Flewelling.

La Vida Cristiana y la Tolerancia.

"A primera vista, la tentativa de defender la manera cristiana de vida, sosteniendo que ella implica particularmente la tolerancia, parecerá ser una negación de los hechos históricos. En realidad, si nos atenemos a los hechos históricos, las grandes instituciones que se consideran cristianas, se distinguen por su intolerancia. Sin embargo, esa intolerancia ha surgido de las arbitrariedades no cristianas que aquejan a las instituciones y no de los prejuicios mismos del Cristianismo. Las persecusiones donde quiera que aparezcan son el Anti-Cristo. Se originan en el miedo; miedo de perder un privilegio especial, miedo de que se estorben los medios cómodos de vida, miedo de revolucionar los hábitos establecidos de pensamiento, de creencia o de opinión. La intolerancia nace del temor al trastorno que pueda producirse en un sistema o tradición establecidos dentro de los cuales se posee un interés especial y egoísta. Mientras estamos seguros de que nuestra posición es la verdadera no tememos a que ésta pueda ser minada. No es la presencia sino la ausencia de convicciones fuertes y vivas lo que conduce a la intolerancia."

Tomado de "El Sentido Cristiano de la Vida."

TAL EDICION COMO ESTA

Hace 25 años.

10 de mayo de 1923

Portada: "Un Cuadro Sublime." Una madre con un niño en sus brazos.

Editorial: El Día de las Madres: "Las iglesias evangélicas acostumbradas ya a luchar con las dificultades y a vencerlas, perseveran celebrando el Día de las Madres, como un deber y un sentimiento patriótico y cristiano.... Da verguenza pensar que en Puerto Rico, en pleno siglo veinte, bajo la gran bandera de las franjas y las estrellas, haya municipios que gasten considerables cantidades de dinero en la celebración de las degradantes fiestas patronales y que miren con indiferencia la celebración del día de las madres."

Colaboradores y Autores: ¡Madre! por E. Pagán Tomei; La Madre, por Guillermina Nazario; La Madre en Película, por M. E. Martínez; El Hogar Cristiano, por C. S. Detweiler; Homenaje a las Madres, por Luis Visot hijo; ¡Madre!, por Eloy Renta Torres; Poema: Invocación, por Nazario Santiago; La Intransigencia de Un Obispo Romano y el Fanatismo de los que Aplauden su Actitud", por la Liga Evangélica de San Juan; El Verdadero Espíritu Misionero de Cristo, por E. Pagán Tomei.

Noticias de Entonces: "El Presbiterio de Puerto Rico recomienda que por parte de los ministros y pastores presbiterianos se emprenda una campaña vigorosa con el propósito de conseguir aumentar el número de suscripciones a "Puerto Rico Evangélico" que nos corresponde a los presbiterianos." En la noche del 8 de abril de 1923 contrajeron matrimonio dos respetables jóvenes de nuestro mundo evangélico. El es un joven de elevado carácter cristiano e inteligente. Ella es consagrada joven de visión y afectuosa amiga. El joven, Rdo. Luis Nieves, como así se llama el desposado, es pastor presbiteriano del barrio Montaña de Aguadilla. Ella es la señorita Eufemia Taboada, activa misi onera de la Iglesia Metodista de Guayama. La boda se celebró en la residencia pastoral de Aibonito, oficiando los reverendos R. Gómez, J. Espada Marrero, A. Rivera y R. Bateson.

CARTAS DEL LECTOR

La Srta. Trinita C. de Montalvo y su clase de "Dramatización de Historietas."

Conferencia de Jóvenes Evangélicos.

(Bajo los auspicios de la Asociación de Iglesias Evangélicas de P. R)

10 de mayo de 1948.

Muy amados en el Señor:

Os saludamos en el nombre de Aquel a cuya causa servimos, y os exhortamos a que prosigáis adelante hasta que el Reino de Cristo venga a ser el Reino de todas las personas.

En la gran tarea que tenemos por delante, necesitamos de todos los recursos disponibles. Entre esos recursos contamos con el entusiasmo e ímpetu de nuestra juventud. Y toca a las iglesias evangélicas poner frente a ellos los estímulos necesarios de modo que la respuesta no se haga esperar.

Al efecto, estamos convocando a los jóvenes de nuestras iglesias para la Gran Conferencia de Jóvenes Evangélicos que vamos a celebrar en McLean, Bayamón, P. R., durante los días del 31 de mayo al 5 de junio de 1948. En esta conferencia, además de ofrecer una serie de cursos relacionados con el trabajo que nuestra iglesia realiza, trataremos de ofrecer también aquel ambiente de inspiración que nuestra juventud necesita. Allí los jóvenes tendrán la oportunidad de ponerse en contacto con el Joven de Nazaret a la vez que con jóvenes procedentes de otras iglesias. En el cultivo de ambas comuniones descubrirán en sí mismos aquellas potencias que bien usadas habrán de apresurar el advenimiento del Reino de nuestro Señor.

Por eso, suplicamos encarecidamente nos den la mano. ¿Cómo? En primer lugar, orando con su Iglesia por el éxito de nuestra Conferencia. En segundo lugar leyendo con detenimiento la información que se publique en "Puerto Rico Evangélico." En tercer lugar, hablando con los jóvenes de su Iglesia en torno de este gran acontecimiento e interesándoles para que asistan en romería santa a la Décimonovena Conferencia de Jóvenes Evangélicos.

Recuerde que esta es la obra de todos. Esto tiene una relación muy estrecha con la Iglesia del mañana. La Iglesia del mañana empieza ahora mismo. Y esa Iglesia está "a la vuelta de la esquina", muy cerca de usted y de todos nosotros. A ese fin, estamos usted y todos nosotros despertando en niños, jóvenes, y adultos una conciencia profundamente religiosa.

Siendo ello así, no dudamos de que usted habrá de estar con nosotros en el servicio que le debemos a nuestra juventud.

Con bendiciones para usted y su Iglesia, nos es grato permanecer,

Muy fraternalmente,

Gilberto Robles, Director.

La Santa Misión de una Madre

Bendigamos las madres piadosas y buenas que han sido una bendición perenne para sus hijos. Glorifiquemos y honremos a las que han comprendido lo santo de la maternidad y son merecedoras del respeto y la admiración de propios y extraños.

Por Vicente Mendoza.

Entre la muy abundante literatura que leemos cuando llega la ocasión del festival de las madres tropezamos con este pensamiento: —"Dios, no pudiendo estar en el mundo ha creado a las madres para que lo representen."

Creemos que este pensamiento va demasiado lejos siendo producto del amoroso corazón arrebatado por el entusiasmo y por la piedada de un buen hijo que así quiso rendir el más alto tributo que la ocasión le brindaba por el momento para exaltar la personalidad de quien lo había traído al mundo. Después de decir eso ¿qué más le quedaba por decir? ¿Podría ir más lejos?

Sin duda, la misión de la madre sobre la tierra es tan grande que quizá nos sintamos dispuestos a secundar al autor del pensamiento que transcribimos arriba. Sin embargo, hacer a la madre el vicario mismo de Dios sobre la tierra; ponerle en la condición de ser nuestra providencia, nuestra inspiración y fuente de nuestra fuerza moral y espiritual enmedio de los azares de la vida constituyéndose para nosotros en la persona misma del Dios del cielo, nos parece que es llevarla demasiado lejos y ponerla muy por encima de nuestras experiencias diarias colocándolas sobre un pedestal hecho a fuerza de admiración, de respeto y casi de una verdadera adoración. Como una bella frase poética; pase; como un exaltado testimonio de admiración por quien nos diera el ser, aceptado; como un confeso reconocimiento de nuestro respeto y de nuestra devoción a ella, a la única, a la verdadera novia de nuestra alma, no habrá cosa mejor. Santo y sublime reconocimiento del papel que desempeña la madre en la economía espiritual de nuestra vida.

Pero, ¿puede la madre ser considerada como un representante de Dios mismo en nuestra vida personal? Aquí surje una consideración que debemos pesar con todo cuidado: hay madres y hay madres. Reconocemos que la misión de la madres es santa, es sublime, pero esta grandeza y sublimidad radican no en el simple hecho de traer hijos al mundo en una función biológica, sino en darle hijos a la sociedad en una función espiritual al forjar caracteres y personalidades que vengan a constituir un valor efectivo en la vida social. Este es el problema. Claro que en este sentido no todas las madres están a la altura de su misión. En gran parte todo lo hacen guiadas unicamente por los instintos femeniles y maternos que Dios ha implantado en algún grado en su naturaleza.

No cabe duda que mucho hijos podrán ver en su santa madre el rostro mismo de Dios; tan bella , tan santa, tan abnegada en la totalidad de su vida que en verdad en ella el hijo verá a Dios mismo. Benditas sean esas madres; dulce y santa sea su memoria en el corazón de sus hijos. Ese, ese es el tipo representativo de la mujer, perfecta madre y perfecta esposa, que vemos descrito en el Cap. 31 de los Proverbios, el poema inmortal de la perfecta casada que en cada festival de las madres debía ser leído por toda mujer, ya sea madre o no.

Esas son las madres que desempeñan su misión sin calcular lo que hacen, sin decidir que van a hacerlo para merecer el título de "madres perfectas." Son las madres que instin-

(Sigue en la página 14, Col. 1)

El joven cruzado cristiano, símbolo de la juventud que se reunirá en McLean.

Homenaje a la Enfermera

La Semana de la Enfermera es la época cuando se consagra ese sentimiento espontáneo que emana de las almas agradecidas, para testimoniarle a estas abnegadas el cariño y la admiración a que se han hecho acredoras por s uobra noble y fecunda.

Por José Norat Martínez.

Dedicado a mi esposa la enfermera graduada, Julia Rodríguez de Norat.

Entre las consagraciones más justas y merecidas, está el homenaje que a manera de una ofrenda de gratitud y cariño se le rinde a la enfermera en ésta semana del mes de mayo. Esta iniciativa laudable y encomiable ha sido respaldada e impulsada corazón adentro por todas las personas nobles de espíritu, limpios de conciencia y especilmente por aquellas almas agradecidas y comprensivas que siempre han visto en ellas el símbolo del sacrificio, de la bondad y la abnegación.

La enfermera que viste su blanca toga con la verdadera devoción espiritual que exige su profesión, y siente en su corazón ese anhelo de servir a sus conciudadanos, sin importarle contagios, desvelos, y cansancio, es un ser amante al sacrificio, cuando con el sabe que va a llevar el bálsamo consolador a los seres que el dolor abate, realizando así, un deseo íntimo de su inmaculada alma. De ahí la celebración de la Semana de la Enfermera. Es cuando se consagra ese sentimiento espontáneo que emana de las almas agradecidas, para testimoniarle a estas abnegadas el cariño y la admiración a que se han hecho acreedoras por su obra noble y fecunda.

La labor humanitaria realizada por la enfermera, es sólo comparable a la de una buena madre cuya bondad se aumenta en el deseo de ayudar a los demás seres humanos. Es su alma como un manantial que brinda raudales de bondades y ternuras. He ahí las páginas gloriosas escritas por esas abnegadas en los distintos Centros Médicos desparramados por pueblos y campos de nuestra isla; en las Clínicas; Hospitales y hasta en muchos hogares donde fueron requeridos sus servicios en altas horas de la noche y esas otras que arrostrando cruentos sacrificios cruzaron los mares y sirvieron a la nación durante el período de guerra en los Hospitales Militares.

Que el homenaje que se les rinde durante estos días les sirva de inspiración a todas las enfermeras graduadas, no importa cuan elevada o humilde sea su posición, para que exista entre ellas, mayor comprensión, cooperación y armonía, para el prestigio de su profesión, y así, cada año puedan seguir recibiendo el testimonio elocuente de un pueblo que las quiere y las admira. Y que también les sirva de inspiración a aquellas personas que utilizan los servicios de la enfermera y que aprovechándose de su bondad, su espíritu de sacrificio y abnegación, y hasta a veces de su situación económica, tratan de explotar su trabajo sin recompensar en forma justa el valor de sus servicios.

Un saludo afectuoso para todas las enfermeras puertorriqueñas y que Dios les brinde una eternidad de bendiciones.

Cada sociedad de jóvenes evangélicos debe enviar su delegación a McLean.

RESTABLECIDO

Hasta nuestra redacción llegó la noticia de la enfermedad del hermano, Sr. Virgilio Espada, Corresponsal y Agente de "Puerto Rico Evangélico" en el pueblo de Cayey, P. R., quien tuvo que recluírse en su hogar durante algunos días.

Afortunadamente podemos informar que nuestro compañero ya se ha restablecido y se encuentra de nuevo en sus labores a favor de "Puerto Rico Evangélico." Por ello damos gracias al Señor.

Meditación Sobre el Amor

Precisa que amemos y amemos mucho, que el amor sea un fuego con todos sus adjetivos. Es en el amor donde la iglesia del presente está fallando. Ama, pero ama poco.

Por el Rdo. Florentino Santana, Pastor de la Iglesia de los Discípulos de Cristo, en Ciales, Puerto Rico.

Amó mucho. Esa fué la frase con la cual Jesús alabó a la mujer le lavó los pies con sus lágrimas. Precisa que amemos y amemos mucho, que el amor sea un fuego con todos sus adjetivos: fuego que calcine, fuego que consuma, fuego abrasador, fuego que arda, que queme y que conflagre.

El poco amor hace banquetes y hace invitaciones. El mucho amor besa y sirve. El poco amor ofrece un banquete, empieza por la boca. El mucho amor ofrece su bálsamo, su unguento, sus vendajes y su cabalgadura; sale del corazón.

La falta de amor atraca, el poco amor se pasa de un lado y el mucho amor se detiene. Jesucristo es nuestra balanza del ágape, o si me lo dejan usar, nuestro ágape-metro. El sabe cuando amamos poco y cuando amamos mucho "por su mucho amor con que nos amó." El que ama mucho sabe cuando otros aman mucho también.

Simón el Fariseo fué atrapado en su ausencia de amor. Hoy día el pretenso pueblo de Dios está lleno de Simones de esa clase. Hacen banquetes, ruegan al Maestro que coma con ellos, y, sin embargo, ¡Cuánta falta de amor! Es decir: "se habla en lenguas humanas y angélicas, se entrega el cuerpo para ser quemado, se entiende toda ciencia y toda profecía y luego de todo ello se oye decir: "de nada sirve eso". No fué movido al impulso del amor. Simón fué atrapado en su ausencia de amor como fué atrapado David en su ausencia de pureza en el caso de Bath-Saba. A los dos se les hizo una parábola y ¡qué pronto fueron a contestar! Es que queremos hacer derroche de conocimientos y nos la echamos de que entendemos la parábola. A David se le dijo, "tú eres ese hombre", y a Simón se le dijo: "Rectamente has juzgado". En lo único que nosotros también estamos bien es interpretando parábolas, predicando sermones, rompiendo pasajes, defendiendo doctrinas, pero.... ¡cuán poco de amor!

Rdo. Florentino Santana.

¡Somos émulos de Simón el Fariseo!

Rectamente has juzgado, Simón. Sí, rectamente has juzgado. "Mira, ¿ves esa mujer?" El Señor está mandando a un fariseo que mire a una mujer. Los fariseos al orar daban gracias a Dios porque no habían nacido mujer. Muchos de ellos al ver una mujer cerraban los ojos. Y ahora, el que habló con la Samaritana en el pozo, el que absolvió a la pecadora frente a otros fariseos, el que poseía un "team" evangelístico donde iban mujeres, El, El mismo, el nacido de la simiente de la mujer, le dice a Simón el Fariseo: "¿Ves esta mujer? La pongo en la balanza contigo y pesa más que tú. Más que tú con tu casa, tu dinero, tu banquete y tu fiesta.

Entré en tu casa y no me diste agua para lavar mis pies. ¿Acaso has olvidado, oh viejo fariseo, que es ésa una costumbre que data desde los tiempos de nuestro Abraham? ¿No te jactas tú de ser simiente de él? Esta pobre mujer, como no tuvo agua a la mano, improvisó agua de sus lágrimas. El amor crea, inventa, descubre e improvisa.

¿Ves esta mujer, Simón? Pesa más que tú. No me diste beso. ¡Oh, Simón, no me diste beso! ¿Has olvidado acaso que eres descendiente del pueblo que no quiso jueces y pidió reyes? ¿No recuerdas que ese reinado empezó con un beso? Recuerda bien, oye como te dice el libro de Jehová: "Tomando entonces Samuel una ampolla de aceite, derramóla sobre su cabeza, besólo y díjole: "¿No te ha ungido Jehová por capitán sobre su heredad?" Simón, tú me niegas beso y unción, y beso y unción ésta me da conforme a lo establecido por nuestro patriarcas No me diste beso y estoy enojado. Sí, estoy muy enojado. Si recordáras los escritos inspirados lo sabrías, pues tienes que saberlo por la profecía. Sabes bien que nuestro rey David proféticamente dijo: "Besad al hijo porque no se enoje." Es por eso que estoy muy enojado. No me diste beso, y ésta no ha cesado de besar mis pies.

¿Ves esta mujer, Simón? Pesa más que tú. No ungiste mi cabeza con óleo y....¡ah profundidad de la ciencia de la sabiduría de Dios!.... Nosotros que a veces objetamos que algún hermano por alguna razón nos unja, allí el Santo el Mesías ungido se dejó ungir por una pecadora. ¡Cuánto misterio en las disposiciones del amor!

Simón, con tu banquete y con tu labia, tú perteneces al grupo de los que aman poco, y yo estoy buscando almas que amen mucho, y esta mujer es una de ellas. Y hoy sigue el grupo de la misma manera, los que aman poco y los que aman mucho. Los que aman poco, de cualquier modo aman, pero Cristo busca a los que aman mucho.

Simón, tú amas poco. Esta mujer anónima y despreciada de ti mismo ama mucho, y por eso sus muchos pecados le son perdonados. De tu boca te juzgo, dijo el Señor al siervo ma-

(Sigue en la página 14, Col. 2)

Función de la Educación Religiosa

Somos muy agradecidos por la herencia que nos han legado épocas pretéritas. Sólo usamos las nuevas orientaciones pedagógicas, sociológicas e históricas para que la Biblia y los demás factores antes mencionados sean más significativos en el enriquecimiento de la vida y de las experiencias cristianas.

Por José A. Cardona.

..Las condiciones que fueron decisivas en el desarrollo de los hombres y en el progreso de la civilización, veinticinco años atrás, han variado en forma sorprendente. Unas se han modificado para ajustarse a las necesidades del momento; otras han sido substituidas por aquellas de mayor alcance y de mayor utilidad, y varias desaparecieron por el desuso. Solamente ignorando la realidad de la hora que se vive, podría el individuo sostener que existe institución alguna que no haya tenido que modificarse en el mantenimiento de sus funciones. El Rdo. Enrique G. Weston Smith, que por mucho años fué ministro de la Iglesia Bautista del Calvario de Norristown, Pensilvania, y que se educó en la Universidad de ese estado, y más tarde prosiguó estudios avanzados en la Universidad de Columbia, nos dice, que la iglesia no se ha adaptado a esa condiciones cambiantes, ni ninguna otra institución lo ha hecho. (The Pastor at Work in Christian Education, 1935.) Tal afirmación implica dos cosas: que el hoy ha modificado al ayer, y que falta adaptación al momento que se vive, **hic et nunc.**

En el campo de la educación secular lar y laica, nuevas ideas educativas van apareciendo con el pasar de los años. Por ejemplo, en el proceso de la enseñanza y del aprendizaje, Herbart recomendaba una serie de pasos que consistían en la preparación, en la presentación, en la asociación, en la generalización y en la aplicación de lo que se enseñaba. Al ocupar un sitio de prominencia en las actividades educativas modernas el filósofo americano John Dewey modificó las ideas herbartianas, naciendo la escuela de psicología llamada funcionalismo. Así han sucedido otros cambios que estarían demás mencionar. La consecuencia lógica es, que si la iglesia seguía normas educativas tradicionales por la enseñanza de las Sagradas Escrituras, la vida abundante, o como ser un fiel testigo del Maestro, al encararse con los nuevos conceptos educativos, tendría que modificar su sistema de educación religiosa. Mirando la situación escuetamente, esa modificación educativa encontró un ambiente favorable en muchos colegios y universidades, pero en la iglesia ha tenido grandes dificultades, según veremos brevemente.

Un pastor y delegados en McLean.

Con muy pocas excepciones, la mayoría de los maestros y de los líderes laicos en nuestras iglesias locales, rinden una labor gratuita y desinteresada a la causa del Señor. Son hermanos consagrados, animados por el deseo de yue Puerto Rico conozca el evangelio puro. Estudia la Biblia, rinden buen servicio y aman el trabajo. No han tenido la oportunidad de adiestrarse en colegios, desconocen la fase psicológica y pedagógica del trabajo. No obstante tenemos contraída con ellos una deuda de gratitud. Dado el caso que hubiese todo el personal disponible y bien preparado, surge el problema del equipo. Muchos templos carecen de local apropiado, de literatura adecuada, de medios necesarios para desarrollar la obra educativa. Y aunque es muy cierto que buenas herramientas no hacen a un buen carpintero, lo cierto es que un buen carpintero necesita buenas herramientas.

¿Cuáles son las nuevas condiciones que han hecho su aparición en los movimientos de hoy? Frederick W. Stewart dice, que el progreso hecho en cuanto a educación religiosa, en la iglesia local, durante la última década, será probablemente el desarrollo más fenomenal de la historia eclesiástica contemporanea. (A Study of Adolescent Development, 1929.) Casi todo el caudal de nuevas orientaciones educativas llegaron de la reciente ciencia psicológica.

Lo que antes era una rama de la filosofía, hoy ha tomado vida propia para revelarnos algunos de los profundísimos misterios que hay en la personalidad. Oigamos la voz de Earl F. Zeigler, que fué profesor del Colegio Presbiteriano de Educación Religiosa en Chicago.

"En los últimos años ha crecido una nueva apreciación de la personalidad. Los investigadores han buscado las actividades de los seres humanos y han descubierto que podemos integrar o desintegrar la personalidad. Las investigaciones han sido tan exactas que los individuos pueden ser clasificados exactamente por sus características personales. Aún más, la personalidad puede ser medida. Un nuevo vocabulario ha sido acuñado para describir esas características personales. Oímos hablar de higiene mental, refelejos condicionados, mecanismo de defensa, deseo de seguridad, supresiones, sublimaciones, introvertidos....y una legión de palabras, etc..... (Toward Understanding Adult. p. 35)

En las distintas agrupaciones políticas, religiosas y educativas o de cualquier otra índole, hay individuos muy aferrados a las primeras ideas

(Sigue en la página 14, Col. 2)

DE LO PROFANO A LO SANTO

El ser "santo", es decir, de vida diferente, es obligación ineludible de cada cristiano; y quien por su vida no revela el carácter de oposición a lo profano,, de actitudes diferentes a las vulgares, no puede, ni con mucho, llegar a ser cristiano, en el sentido evangélico verdadero.

Por Luis A. Quiroga.

Estamos viviendo en tiempos en que en el mercado de las ideas religiosas, lo "santo" ha perdido el valor y significado bíblico originales, y se ha confundido lastimosamente con lo profano, confusión que ha traído consigo un residuo de prácticas y creencias de un fuerte tinte pagano. La mayor afrenta que los llamados "cristianos" hayan podido hacerle a la religión de Jesucristo, es la de haber invertido los valores y verdades que El predicase y pusiese en práctica. Con el correr del tiempo, una religión esencialmente espiritual y ética, se ha convertido en sistema groseramente material e irresponsable. De lo vital se ha pasado a lo inerte; lo "santo" se ha cambiado por lo profano; el formalismo y el boato han desplazado la vida abundante interior, así como la sencillez y humildad cristianas.

Es por este trastorno de valores cristianos que los que sinceramente y en puridad de verdad pretendan practicar las enseñanzas de Nuestro Señor Jesucristo, deben de sentirse inconformes con el estado religioso de ahora, y a la manera de los apóstoles y hombres de Dios de pasados tiempos, pregonar a los cuatro vientos la verdad del evangelio del Señor. Asunto de suprema necesidad para el cristianismo actual es separar lo "santo" de lo profano, reconquistar el significado bíblico de santidad y llevarlo a la práctica en el diario y religioso vivir. A tal efecto, vale la pena que se reflexione sobre el sentido cristiano evangélico de "santo".

Santo, calidad de diferente

Las Sagradas Escrituras, norma de fe y vida para el cristiano, explican en forma muy clara y sencilla el significado de "santo", idea bíblica exquisita y prolífera. Primeramente, el nombre bíblico "santo' tiene su aplicación a la deidad; "santo" es otro término para Dios. Con razón de que ésta fuese la expresión predilecta del gran tribuno y profeta hebreo Isaías, quien inaugura su ministerio poniéndole de presente al pueblo pecador que ha despreciado al **Santo** de Israel, es decir, al Dios verdadero. Y el profeta continúa usando este término magnífico que revela en forma lúcida la gloria y majestad del Creador, hasta exclamar la antífona clásica de "Santo, Santo, Santo, Señor de los ejércitos, toda la tierra está llena de Su gloria." Dedúcese que "santo y Dios son nombres sinónimos, revestido aquél de un significado especial, que conlleva la idea de separación, de aquéllo que es diferente a lo vulgar, a lo común y corriente. De aquí que el nombre "santo" ponga de manifiesto uno de los atributos del Creador, su trascendencia infinita, categoría que coloca a este Sér en moradas que traspasan los límites espaciales concebidos por el entendimiento humano, lugares diferentes y ajenos al pecado del hombre.

En segunda instancia, la palabra 'santo" se hace extensiva a las cosas y personas. En las Escrituras, "santo" viene a ser todo aquéllo que tenga relación o pertenencia a Dios; son "santas" aquéllas cosas que se dedican a Su culto, vale decir, aquéllas cosas que se les da un uso diferente y exculsivo. Por esta razón bajo la hegemonía del antiguo pacto, el tabernáculo es lugar "santo", en el sentido de que es el sitio donde mora Jehová Dios; los parajes donde el Señor se manifiesta, son asímismo lugares "santos"; de ahí que Moisés frente a la zarza que ardía en fuego hubiese escuchado el mandato de quitar el calzado de sus pies, porque el lugar que pisaba, tierra "santa" era. De la misma manera eran "santas" todas aquéllas cosas dedicadas a un uso diferente para el Señor, tales como los diezmos, las primicias, el aceite, las ofrendas, el sábado.

Si ciertas cosas pueden llegar a ser "santas", con mayor razón las personas logran alcanzar el grado de santidad. Con razón las Escrituras declaran una y otra vez que el Señor escogió para Su servicio a personas "santas y temerosas de El, seres de vida diferente, de normas éticas y sociales distintas a las profanas.

Es en el Nuevo Testamento donde la idea de "santo" llega a su culminación feliz. pues "santo" es sinónimo de cristiano. "Santo" fué el apelativo primordial para aquéllos seres que aceptaron al Señor Jesucristo, que respondieron a su llamamiento y que cambiaron su calidad de vida, que pasaron de las tinieblas a la luz. En suma, hombres y mujeres que abandonaron las creencias y prácticas paganas y abrazaron las diferentes proclamadas por el Señor Jesucristo.

Por las breves consideraciones precedentes se colige que el ser "santo" no es privilegio exclusivo de algunas personas; que no hace falta que cuerpos colegiados o eclesiásticos se reunan y expurgen vidas y actos pasados para beatificar o "declarar" estado de "santidad". El ser "santo", es decir, de vida diferente, es obligación ineludible de cada cristiano; y quien por su vida no revela el carácter de oposición a lo profano, de actitudes diferentes a las vulgares, no puede, ni con mucho, llegar a ser cristiano, en el sentido evangélico verdadero.

POR QUE SOY PROTESTANTE

El Protestantismo es un movimiento positivo. Al demandar reformas, los Protestantes prestamos una contribución a la vitalidad del Cristianismo de la que los católicos han tenido una participación casi tan grande como los Protestantes en sí.

Por Roy L. Smith.

La Reforma Protestante fué Creativa:

El vasto movimiento Cristiano que conocemos por "Protestantismo" comenzó como un movimiento profundo de la vida espiritual e intereses de humanidad, que se vió obligado a romper la concha de la iglesia Católica Romana para salvar su propia vida. El término "protestante" cuando se aplica a los miembros del movimiento original significa "uno que da testimonio de su fe" o "uno que ha tenido una experiencia espiritual interna." La palabra en sí procede de dos palabras latinas "pro" y "testare" que significan "testificar por".

En lenguaje moderno, no obstante, ha venido a significar cualquier cristiano que niega la autoridad de la Iglesia Católica Romana y su "infalible Papa". Esto es desgraciadamente lamentable, pues deja la impresión de que el Protestantismo no es nada más que una rebelión, cuando la verdad del caso es un intento valiente y audaz de establecer el Cristianismo Apóstolico entre los hombres tal como lo enseñara Jesucristo y lo practicara la iglesia primitiva.

Sin duda alguna se admite que los primeros "reformadores" desafiaron a la Iglesia Católica Romana y repudiaron su totalitarismo espiritual. Pero eso vino después que ellos habían realizado un intento diligente y honrado por largos años de provocar un renacimiento del Cristianismo Apostólico genuino dentro de la iglesia.

En muchos casos los líderes del renacimiento espiritual que surgió en áreas ampliamente separadas del mundo cristiano no se exilaron a sí mismos más fueron sumariamente expulsados por la Iglesia Católica Romana. Fueron estigmatizados como insurrectos por la institución que asumió una actitud de obstinada inhospitalidad hacia las reformas sobre las cuales ellos (los reformadores) insistían. Y sucedió por tanto, que ellos se establecieron a sí mismos en la historia de ser en tres respectos mucho más que meros insurrectos eclesiásticos.

1. **Los Líderes de la Reforma Protestante fueron sin excepción,**

Roy L. Smith.

hombres de vasta erudición. En una extensa lista de casos notables, eran ellos grandes eruditos aceptados por las más famosas universidades de su tiempo.

En toda la extensa lista de aquellos a quienes el movimiento debió su vida (que incluye individuos de casi todas las naciones de Europa) no hay uno que haya ejercido influencia de autoridad que no fuera un graduado de alta posición en alguna Universidad.

Muchos de ellos fueron conferencistas y "scholars" que habían ganado una reputación por sus amplios conocimiento intelectuales mucho antes de haberse enlistado en el movimiento Protestante. El Protestantismo fué un producto de su erudición.

Para evidencia parcial de la declaración anterior, consideremos la vasta influencia de los grandes libros producidos por prominentes líderes Protestantes de aquellos primeros años. Aún hoy día son ellos factores poderosos en el pensamiento cristiano, y eruditos católico romanos continúan luchando por contestar su razonamiento después de cientos de años.

Es verdad, desde luego, que hubo demagogos que comenzaron a congraciarse a sí mismos dentro del movimiento Protestante de vez en cuando movidos por razones egoístas personales, pero su influencia fué siempre local y transitoria. El genio directriz del movimiento estaba siempre arraigado en los hechos y en la lógica.

2. **Los líderes de la Reforma Protestante fueron pensadores creativos.** Es verdad, desde luego, que se venían cometiendo inmoralidades monstruosas apoyadas por la Iglesia Católica Romana contra la cual los reformadores protestaron con toda la fuerza de su poder. Pero ellos no eran cínicos que perdieron la esperanza en la iglesia. Tampoco eran varones que se contentaron con losf racasos morales de ella. Al contrario, ellos ofrecieron remedios para ls abusos que condenaban, curas que eran el producto de sus investigaciones eruditas. Cuando estos remedios fueron rechazados y cuando se auspiciaban las inmoralidades, hubo un sólo curso a seguir: los reformadores — ellos mismos se dieron el destierro.

Como evidencia de la calidad creativa de las mentes de los reformadores puede citarse un libro Protestante: "Los Institutos" de Calvino. En su campo ha sido tan influyente como "Das Kapital" ("El Capital") de Karl Marx o como "Wealth of Nations" de Adam Smith en el campo de la economía. A ningún economista moderno puede concédersele el título de "erudito si no está familia-

(Sigue en la página 16, Col. 3)

INFORMACION EVANGELICA

Rdo. Juan C. Varretto

INFORMACION PRESBITERIANA

Rdo. Juan C. Varetto en Puerto Rico

Ya se encuentra en Puerto Rico, el predicador evangélico Rd.o Juan C. Varetto, natural de La Plata, República de Argentina. Prepara el itinerario de tan distinguido orador sagrado el Rdo. J. Santiago Cabrera de Aguadilla.

El Rdo. Varetto se dispone dedicar parte de su tiempo a visitar las iglesias del campo presbiteriano. Luego visitará la ciudad de Ponce, donde bajos los auspicios de la Asociación Ministerial, es probable que permanezca una semana, predicando en las iglesias de la ciudad y participando en un gran acto de afirmación evangélica en la Plaza Luis Muñoz Rivera.

El Rdo. Varetto se convirtió al Evangelio en 1894, en ocasión del ministerio en castellano del Dr. Juan Tompson de la Iglesia Metodista en el Río de la Plata.

Durante algunos años trabajó con la Alianza Cristiana Misionera como predicador y maestro de una escuela evangélica en la iglesia de Gualeguaychú.

En 1908 fué ordenado como pastor bautista en la ciudad de Rosario, dirigiendo durante cinco años la iglesia del Distrito Norte. En marzo de 1914 se hizo cargo del pastorado de la iglesia Bautista de La Plata.

Se le considera como el evangelista nacional de Argentina. Durante muchos años fué el hombre que acudió a todos los rincones de aquella república dando conferencias, celebrando reuniones en templos, animando las congregaciones y ganando vidas para Cristo con su palabra elocuente y sencilla.

Ha visitado a Bolivia, Guatemala, Estados Unidos, distintos países de Europa, incluyendo a España donde realizó una campaña de predicación.

Además de predicador es un escritor muy fecundo, en un estilo sencillo y ameno. Ultimamente está produciendo abundante literatura infantil.

Puerto Rico Evangélico saluda al apreciado visitante y le desea una feliz temporada en nuestra isla y mucho éxito entre nuestras congregaciones. Bienvenido.

ASOCIACION MINISTERIAL ORGANIZADA

El lunes 12 de abril se organizó la Asociación Ministerial del Distrito de Aguadilla. Participan en la misma los Rdos. Badillo, Rosa Guzmán, Toro Quiñones, Pérez, Díaz, Roura, Santiago Cabrera, Bernart, Nieves, Elba, Corchado y Vélez. La reunión de organización se efectuó en el templo Presbiteriano de San Sebastián. El Rdo. Dr. Santiago Cabrera fué seleccionado presidente, y el Rdo. Corchado secretario-tesorero. Un espiritual retiro en la más pequeña de las capillas, en Guatemala, campo de San Sebastián, sirvió de fundamento para las labores del día. Los Rdos. Archilla y Colón Bonet estuvieron presentes en la organización y en el retiro. Los propósitos de la Asociación Ministerial del distrito son estrechar los lazos de compañerismo entre los obreros, reunirse mensualmente para estímulo y estudio de los problemas comunes, y presentar un frente unido tanto en las campañas y actividades como en la defensa de los intereses del Reino .

La próxima reunión será en Quebradillas a principios de junio.

JUVENTUD EN ACCION

Complimentando un acuerdo de la pasada Convención de Jóvenes en Isabela el Comité pro Fraternidad Westminster visitó, la sociedad de jóvenes de la Iglesia Presbiteriana en Lajas le 2 de abril. Una numerosa concurrencia recibió la visita del comité, presidido por la Srta. Ana Inés Braulio. Los jóvenes José H. Braulio y Urselio Alvarez participaron en la presentación del programa de la Fraternidad Westminster, que fué discutido bajo el punto de vista del movimiento de Nueva Vida. Un buen rato social dió fin a las actividades de la noche.

Las juventudes de Maleza y Montaña eligieron sus nuevas directivas. La Sra. Abigail Vega de Corchado, las Srtas. Ruth Milán y María Otilia Milán, el joven Ramón Milán y la Srta. Eulalia Barreto tienen los cargos de presidenta, vice-presidenta, secretaria, tesorero y corresponsal de Maleza. Eliezer Fernández, Delia Nieves, Carmín Fernández, María A. Pérez y Rubén Fernández ostentan los mismos cargos en Montaña. Esta última sociedad celebrará proximamente el aniversario de la Iglesia.

INFORMACION BAUTISTA

GUAYAMA

Campaña: Hemos celebrado una campaña de oración por quince días la cual resultó un verdadero éxito en la edificación espiritual de nuestras almas y en los resultados obtenidos en los cuales vimos claramente la manifestación de Dios. Luego celebramos otra campaña de predicación en nuestra capilla del Barrio Marín que estuvo igualmente gloriosa. Nuestra iglesia está realmente animada y damos gracias a Dios que oye y contesta nuestras oraciones por todas estas bendiciones que recibimos de El..

Durante la Semana Santa tuvimos servicios muy inspiradores en los cuales hemos recibido mensajes de de los oradores Rdo. José Polanco y los señores Ismael Roldán y Otilio Valentín Reyes.

Enfermos: Hace unos días se encuentran enfermos nuestro amado

pastor y las hermanas Doña Juana Lebrón y Doña Nicolasa Báez, a quienes deseamos pronto restablecimiento.

Sociedad de Damas: —Mensajeras del Rey.— Recientemente se celebró el cumpleaños de las hermanas Doña Francisca Jiménez, Mercedes Guévara de Alvarez, Doña Benigna Vda. de Bilboat, Doña Josefa Sanabria, Felícita Guevara de Mariani y la que suscribe, con un alegre acto social después de terminado el servicio. Felicitamos a estas hermanas y deseamos que puedan cumplir muchos años más en el servicio al Señor y a la humanidad.

Escuela Bíblica: Lamentamos mucho la enfermedad de nuestra Superintendenta Srta. Carmen G. Bernard. lo que le impide seguir ejerciendo su puesto como hasta aquí lo ha hecho, con verdadera eficiencia. Le deseamos que pronto pueda estar restablecida para tenerla otra vez con nosotros. .

Daniela O. Colón,
Corresponsal.

IGLESIA EVANGELICA UNIDA

LAS PIEDRAS

Nacimientos: El día 11 de abril de 1948 nació la segunda nieta de los esposos Nicasio Betancourt y Concepción de Betancourt. Son sus pades: S. Sgt. Dufor López de Victoria y Lydia de López de Victoria.

El día 13 de abril de 1948 nació el niño Rafael, segundo hijo de los esposos Rafael López y Graciela Ares de López.

Rogamos al Autor de la Vida bendiga a estos niños, y conserve a sus padres en Su santo amor.

G. R.

DE HIMENEO

En la Iglesia Presbiteriana radicada en la calle 116 de la ciudad de New York y oficiando el Rdo. Rodríguez, unieron los destinos de su vida en este mundo, la distinguida pareja Villalbeña, el joven Juan Zaragoza Meléndez Soto. El acto tuvo lugar el día 6 del mes de marzo en un ambiente de verdadera espiritualidad y reverencia. Nos complacemos en llevar a las páginas de "Puerto Rico Evangélico" esta simpática nota social siendo el contrayente un fiel miembro de nuestra Iglesia Evangélica Unida, en este pueblo de Villalba y la contrayente una distinguida amiguita simpatizadora de las doctrinas del glorioso Evangelio de nuestro Señor Jesucristo. Los hoy esposos Zaragoza-Menéndez, han fijado su residencia temporalmente en la Urbe Neoyorquina y nosotros nos complacemos en extenderle desde esta Villa del Alba en el corazón de Puerto Rico; nuestras congratulaciones y nuestros más sinceros votos por una inquebrantable felicidad conyugal.

Rdo. Antolín Castillo.

Rdo. Juan V. Galdámez,

evangelista guatemalteco, quien desde hace varias semanas ha estado participando en campañas evangelísticas en Arecibo, Ciales, Jayuya, Hatillo, Camuy, Playa de Ponce y San Juan

Próximamente ocupará durante dos días el púlpito de la Primera Iglesia Metodista de Ponce.

INFORMACION METODISTA

Informe de la Reunión de los Pastores Metodistas del Distrito Sur celebrada el lunes 5 de abril de 1948.

A las nueve y media de la mañana, bajo la dirección del Rdo. A. Cruz Sánchez comenzamos las labores del día, participando en un servicio devocional. Luego el reverendo Pedro F. Velázquez fué nombrado secretario.

El Rdo William Fred Santiago, Pastor de la Iglesia Metodista en la Playa de Ponce rindió un informe oral sobre el Retiro de Laicos y Pastores Metodistas celebrado durante la Semana Santa en McLean. Sus palabras nos indicaron el entusiasmo que existe en las congregaciones metodistas por la Cruzada. Para obtener mas información sobre este retiro y lo que allí se aprobó recomendamos la lectura de la columna SINTESIS, en el número de "Puerto Rico Evangélico", 10 de abril.

Después de escuchar este informe cada pastor habló acerca de lo que ya está haciendo por la Cruzada en las distintas congregaciones del Sur. Este cambio de impresiones nos reveló la buena acogida que ha tenido entre los laicos este movimiento renovador de evangelismo activo. .

En la sesión de la tarde procedimos a discutir los planes para instrumentar la Cruzada en las iglesias del sur de la isla. Los siguientes acuerdos fueron apropiados: (1) Guayama será el centro de información sobre todas las actividades de la Cruzada. (2) El himno oficial: "A la Lucha me he Enlistado". (3) Organizar una CONCENTRACION METODISTA en la fecha del Aniversario de cada iglesia, con la asistencia de las otras congregaciones y de sus coros. La primera concentración Metodista se celebrará en la noche del 30 de abril en el templo metodista de AGUIRRE. En los pueblos donde ya se ha celebrado el aniversario el pastor y el líder laico del distrito escogerán una fecha apropiada. (4) Durante la semana del aniversario el pastor local invitará a ios demás pastores o a varios de ellos para ayudarle en la labor de evangelización y en la predicación, de acuerdo con los arreglos que hagan al efecto. (5) No se celebrará más de una actividad en la misma fecha. (6) Se dedicará una sesión de la Escuela Bíblica cada mes para un servicio evangelístico, con predicación y llamamiento a Profesión de Fe. (7) Promover la organización de una LIGA DE INTERMEDIOS en cada iglesia. (8) Hacer esfuerzos para que cada iglesia adquiera un proyector y suficientes vistas religiosas. (9) Informar el progreso de la Cruzada en cada Iglesia a través de "Puerto Rico Evangélico" en la sección de Información Metodista. (10) Levantar la BANDERA DE LA CRUZADA

frente al templo en una sesión de la Escuela Bíblica.

Como parte del esfuerzo en pro de la Cruzada las Iglesias de Guayama y Aguirre han adquirido un equipo de altoparlantes y suficientes discos religiosos. La Iglesia Metodista de la Playa de Ponce adquirirá un equipo similar dentro de algunas semanas. Y nuestra Iglesia Metodista próximamente dedicará su nuevo edificio de Educación Religiosa y la nueva verja. Esperamos la cooperación de todos para esta Cruzada por Cristo.

(Viene de la página 3)

con la juventud, que contribuya a la utilización del talento y el entusiasmo de los líderes y las organizaciones que están interesados en el desarrollo de un mejor programa para nuestra juventud.

La magnífica labor realizada por la Conferencia de Jóvenes Evangélicos podría superarse en cantidad y calidad si a sus filas se sumaran oficialmente las juventudes de todas las iglesias de nuestra Asociación.

Tenemos fe en que esa experiencia de convivencia interdenominacional es saludable para una juventud cristiana que está llamada a luchar por la creación de "un mundo". Tenemos fe en la contribución particular de cada denominación al enriquecimiento de esa experiencia común.

....Una vez más, invitamos a los jóvenes evangélicos a hacer cualquier sacrificio necesario para asistir a McLean este año. Aseguramos que los días de esa conferencia compensarán grandemente todo esfuerzo. Y cada iglesia, y cada sociedad de jóvenes recibirá a tiempo el fruto de esa semana de adoración, de estudio de recreación, bajo el cuidado de un grupo de líderes cristianos que ama la juventud y quiere encauzarla por los senderos del Evangelio.

¡Hacia McLean!

(Viene de la página 6)

tiva y eficazmente llenan su misión santa, porque lo es. Pero, ¿son así no ya todas, sino siquiera una mayoría de las madres? Bien sabemos que no, y el tiempo nos faltaría para presentar todas las razones que militan en contra de ello, razones de orden biológico, cultural y social que impiden que las madres llamadas a serlo llenen por completo la santa misión que Dios les ha encomendado.

Bendigamos a las madres piadosas y buenas que han sido una bendición perenne para sus hijos. Glorifiquemos y honremos a las que han comprendido lo santo de la maternidad y son merecedoras del respeto y la admiración de propios y extraños. A ellas corresponden las frases del proverbista cuando dice: —"Levantáronse sus hijos y llamáronla bienaventuarada; y su marido también la alabó."

Vicente Mendoza

(Viene de la página 8)

lo. De tu boca te juzgo, le pudo decir Natán a David; y, de tu boca te juzgo, pudo el Señor repetir a Simón el Fariseo

Hermanos míos, es en el amor donde la iglesia del presente está fallando. Ama, pero ama poco. Formemos la pira del amor y fundemos un reino de amor tal, que haga exclamar, a voz en cuello, la frase del autor del **Cantar de los Cantares**: "Ponme como un sello sobre tu corazón, como una marca sobre tu brazo: porque fuerte es como la muerte el amor; duro como el sepulcro el celo, sus brasa, brasas de fuego, fuerte llama. Las muchas aguas no podrán apagar el amor, ni lo ahogarán los ríos."

Me gusta la frase de Amado Nervo, pero no cuadra la manera de él concluirla con lo dicho por Cristo al Fariseo Simón: "Un carpintero y unos pescadores cambiaron los destinos del planeta con un poco de amor" dice Nervo: Pido permiso para enmendar esa frase de modo que concuerde mejor con la verdad de Cristo: "Un carpintero y unos pescadores cambiaron los destinos del planeta con un mucho de amor." Amén.

(Viene de la página 9)

que entraron a formar parte de sus equipos intelectuales. Son los que sienten repugnancia por las ideas y los nuevos proyectos por la única razón que se encasilllan ellos en la infabilidad de sus adquiridas concepciones. No deseamos presuponer en lo que decimos que uno debe cambiar lo que ya posee por mero capricho de novedad. Solo enfatizamos el menosprecio que hacen algunos del abono que le ofrecemos para sus cosechas porque desean continuar usando los métodos agrícolas que heredaron de sus padres. Las inclinaciones, los gustos, los deseos, las pasiones y otras cosas más deforman el buen pensar. Urge que se elimine todo eso que Bacon llamaba "Los Idolos de la Cueva".

Ha habido muy buena educación religiosa en el pasado. Pero "al igual que en otras áreas de la vida ha habido un aumento en el desarrollo de la eficiencia, y así, nuestra época moderna ha sido caracterizada por los esfuerzos de mejorar los procesos educativos." (Harrison S. Elliott, The Union Review. Marzo 1943, p. 8)

¿Implica todo esto que la Biblia, la oración, el evangelismo, la adoración, y los demás factores que contribuyen a la formación de la vida cristiana, necesitan alterarse? De ninguna manera. Somos muy agraciados por la herencia que nos han legado épocas pretéritas. Solo usamos las nuevas orientaciones pedagógicas, sociológicas e históricas para que la Biblia y los demás factores antes mencionados sean más significativos en el enriquecimiento de la vida y de las experiencias cristianas. Como decía el inolvidable maestro Dr. James A. Mc'Allister. "Peca el que hace lo bueno, pudiendo hacer lo mejor."

Continuará.

El Rdo. Emilio Rivera, con una de sus congregaciones rurales en el cargo pastoral de Comerío, donde trabajó. Ahora es pastor en Garrochales.

ESCUELA BIBLICA

Por el Rdo. J. A. Luciano, Redactor.

Lección para el 16 de mayo de 1948.

Tema: Malaquías Demanda una Religión Sincera. Malaquías 1:1,6-9; 2:13-14; 3:7-12.

Lectura Devocional: Lucas 3:3-6, 15-17.

Texto Aureo: ¿Porque me llamais, Señor, Señor, y no hacéis lo que digo? Lucas 6:46.

Lugar : Jerusalem.

Tiempo: Malaquías escribió su libro por el años 428 A. de C.

INTRODUCCION

Uno de los males de que está padeciendo la religión en general es el de dar extremado énfasis a las formas, ritos y ceremonias por un lado y por el otro al demasiados énfasis a nombres de grupos y a interpretaciones particulares a tal o cual parte de las Escrituras y en otros casos a la demasiada importancia a tal o cual grupo particular a que pertenecemos. Ha llegado la hora de pensar en el verdadero valor de la religión que carecerá de su legítimo valor si carece del espíritu de sinceridad con que los feligreses deben de practicarla. La religión cristiana no es una cuestión de nombres y si de vida. Cristo dijo, "¿Por qué me llamáis Señor, Señor y no hacéis lo digo?"

BOSQUEJO

I. **El Profeta Malaquías.** Mal. 1:1.

Poco sabemos de la persona de Malaquías, pero de este texto se deduce que fué escogido en los momentos cuando la religión entre los judíos estaba pasando por una crisis para traerles al cumplimiento de los verdaderos principios de la religión.

II. **Una Religión Mancillada.** Mal. 1:6-9.

1. El desprecio a Dios era manifiesto.
2. Un sacerdocio corrompido.
3. Actitud del pueblo hacia sus directores espirituales.
4. Llamada al cumplimento del deber.

III. **Condiciones de la vida hogareña.** Mal. 2:13-14.

1. Lamento delante de Dios de las mujeres maltratadas y de los hogares destruidos.
2. Dios no acepta la adoración cuando ésta no va acompañada de una vida que corresponda a los ideales que El impone a los suyos.

IV. **Actitud poco honrada delante de Dios.** Mal. 3:7-12.

1. Preguntas de interés para todo adorador.
   a. ¿Robará el hombre a Dios?
   b. ¿En qué te hemos robado?
2. Contestaciones de Dios a las preguntas del adorador. ;
   a. "Pues vosotros me habéis robado."
   b. Los diezmos ya las ofrendas.
   c. Resultado de nuestra actitud poco honrada. vs. 9.
3. Llamada al cumplmiento de nuestros deberes.
   a. "Traed los diezmos al alfolí para que haya alimento en mi Casa."
4. Promesas que acompañan a la llamada.
   a. Bendiciones de Dios. b. Buenas cosechas. c. Salud.

APLICACION

Malaquías demanda de su pueblo una consagración a Dios acompañada de una sincera adoración que no es la que se practica en el culto de Dios solamente sino que trasciende a la vida en sus múltiples fases y garantiza resultados beneficiosos. El mensaje de Malaquías es vital para la vida religiosa de nuestro pueblo de hoy.

Lección para el 23 de mayo de 1948.

Tema: El Templo en la Vida de la Nación. Esdras 3:10-13; Salmo 34: 1-2. Ezequiel 11:16; 37:26-28.

Lectura Devocional: Salmo 96:1-9.

Texto Aureo: Venid, adoremos y postrémonos; arrodillémonos delante de Dios nuestro hacedor. Salmo 95:6.

Lugar: Jerusalem.

Fecha: Esdras regresó a Jerusalem por el año 458 A. de C. Ezequiel profetizó por 11 años A. de C.

INTRODUCCION

Hablar sobre la necesidad de la iglesia como un hecho indiscutible parece algo innecesario pero la verdad es que en nuestros días tiende a desarrollarse en nuestras iglesias una idea que aunque no carece de verdad sinembargo es una amenaza para la iglesia como una organización visible. Esta idea es la de que a Dios se puede adorar en cualquier lugar y sobre esta idea laboran muy astutamente los seguidores del Juez Rutherford para vender sus libros combatiendo la iglesia como organización. Otro peligro actual es el uso de la radio durante las horas en que se celebran las Escuelas Bíblicas y los servicios de predicación.

No son pocos los miembros de la iglesia que han perdido interés por sus iglesias so pretexto de que escuchan muy buenos sermones por la radio.

Cristo creyó en la necesidad de la iglesia e instituyó su organización cuando le dijo a Pedro, "Sobre esta roca edificaré Mi Iglesia."

BOSQUEJO

I. **El Santuario Nacional.** Esdras 3:10-13.

1. Nuestros primeros padres adoraron a Dios y para ello levantaban altares.
2. Los hebreos en su peregrinación hacia la tierra prometida edificaron un tabernáculo.
3. Después de establecidos en la tierra prometida los judíos edificaron en Jerusalem el Templo, que venía a ser el santuario nacional para todo judío hasta el día de hoy.
4. Con la venida de Cristo se estableció la iglesia del Nuevo Testamento siendo El su cabeza.
5. Actitud del pueblo de Dios en la reedificación del templo. Esdras 3:10-13.

II. **Bendiciones que se reciben cuando adoramos a Dios como individuos.** Salmo 84:1-2.

1. Gozo que manifiesta David como adorador. .
2. Concepto que él tenía del tabernáculo de Dios.

III. **Dios adorado por los exilados.** Ezequiel 11:16.

1. En el exilio surgió la sinagoga como lugar de adoración.
2. Dios mismo se convierte en el santuario. .

IV. **El Santuario Eterno.** Ezequiel 37:26-28.

1. Promesas de Dios acerca de un santuario eterno.

Dios mismo es el Templo y el santuario eterno.

2. Dios mismo es el Templo y el santuario prometido.

CONFERENCIA DE JOVENES EVANGELICOS

(Bajo los auspicios de la Asociación de Iglesias Evangélcias)

INFORMACION GENERAL

1. **Sitio:** McLean.

2. **Fecha:** 31 de mayo al 5 de junio de 1948.

3. **Matrícula:** A las 2 de la tarde del lunes 31 de mayo. Los gastos de hospedaje y comida y gastos de ofina son $5.50 por persona.

4. **Cursos que se van a ofrecer:**

a. Evaluación
b. Adoración en la Iglesia
c. Enseñanzas de Jesús.
d. Recreación
e. Escutismo
f. La Música en la Iglesia
g. La Juventud y los Problemas de la Comunidad
h. Aportación del Protestantismo a la Cultura Puertorriqueña
i. Escuela de Verano (?)

5. **Conferencias Vespertinas:**

El Rdo. Domingo Marrero, profesor del Seminario Evangélico y de la Universidad de Puerto Rico, dictará una serie de conferencias sobre el sugestivo tema: "EL ROMANCE DE LA VIDA CRISTIANA."

6. **Grupos de Interés**

En horas de la tarde durante todos los días de la Conferenccia, tendremos esta actividad tan interesante a cargo de competentes maestros especializados en fotografía, drama, oratoria, radio, periodismo, etc.

7. **Periódico de la Conferencia**

Esperamos tener por lo menos una hoja diaria que recoja las incidencias de la Conferencia. Cada joven al matricularse tendrá oportunidad de sugerir el nombre del periódico de la Conferencia. Un jurado escogerá el nombre que estime mejor.

8. **Vida devocional**

Como siempre la Conferencia dará marcado énfasis y atención al cultivo de la vida devocional. Consideramos que estos ejercicios son muy necesarios para la integración de la vida del joven. Haremos arreglos necesarios para que uno de los maestros tenga a su cargo la plática matinal, y para que los jóvenes participen en la dirección del servicio. Durante la noche tendremos mensajes y conferencias a cargo de distintas personas.

9. **Excursión**

Tenemos en mente la idea d organizar alguna excursión a aquellos lugares cargados de historia patira. Es muy posible que el Profesor Rafael W. Ramírez, catedrático de la Universidad, nos sirva de guía a los tales lugares.

10. **Cosas que Ud. debe traer.**

SU BIBLIA
Jabón
Cepillo
Pasta de Dientes

Una carta de recomendación de su iglesia firmada por su pastor.

11. **Actividades Recreativas:**

Además del curso de recreación, todas las tardes llevaremos a cabo en el campus de la Conferencia varias actividades recreativas como "base-ball", "volley ball", etc.

12. **¿ALGO MAS?**

Sí; hay todavía algo más. ¿Qué será? Tenga calma que ya sabrá. ¿Cómo? Asistiendo a esta Conferencia. Con que a preparar la maleta pues la Conferencia está a la vuelta de la esquina....Allí estarán esperándoles los Rdos. González, Sáez, Marrero, Mergal, Cardona, Fred Santiago, Lebrón Velázquez, Franceschi, Robles... Y estarán por allí las Sras González y Marcano, y otras más.....

Una Palabra Más....

Esta Conferencia es de carácter interdenominacional. Esto quiere decir que todas las denominaciones afiliadas a la Asociación de Iglesias Evangélicas de Puerto Rico enviarán una buena representación a la Conferencia. **Ninguna denominación se va a quedar atrás.** Allí estarán las juventudes bautista, evangélica unida, metodista, presbiteriana, discípulos de Cristo, alianza cristiana y misionera y nazarena, unidas en apretado haz, en el pleno disfrute de las bendiciones de la camaradería cristiana, y en marcha —firme y decidida— hacia la celebración del cincuentenario de la obra Evangélica en Puerto Rico.

¡¡A CERRAR FILAS QUE CRISTO VA CON NOSOTROS!!

Gilberto Robles,
Director.

(Viene de la página 11)

rizado con la obra de estos grandes pensadores, y a ningún teólogo cristiano puede llamarse erudito si no está versado en las enseñanzas de hombres como Hus, Erasmo, Zuinglio, Beda, Lutero o Comenio.

Una de las evidencias más convincentes de la calidad creativa del pensamiento Protestante fué la Contra-Reforma que se emprendió dentro de la iglesia Católica Romana poco después que la Reforma Protestante comenzó a ganar pujanza. No ha aislamiento de ideas. La verdad se ha abierto paso a través de cada cortina de hierro. La excomunión de Protestantes no destruyó el Protestantismo ni el espíritu de Reforma dentro y fuera de la iglesia.

3.. **El Protestantismo fué un movimiento positivo.** Al demandar reformas, los Protestantes prestaron una contribución a la vitalidad del Cristianismo en la que los Católicos Romanos han tenido una participación casi tan grande como los Protestantes en sí.. Los resultados aparecen en cuatro áreas.

(a) El Protestatismo enseñó que cada persona penitente disfruta de un indiscutible derecho de conducirse al corazón de Dios donde tiene asegurado el perdón y ningún hombre o institución puede intervenir.

(b) El Protestantismo enseña que la Biblia es la suprema autoridad espiritual para todos los Cristianos en toda materia de fe o de conducta. Como una consecuencia la Biblia actualmente está impresa (total o parcialmente) en más de un millar de idiomas.

(c) El Protestantismo enseña que cualquier persona en su búsqueda de Dios no necesita dirección superior a la del Espíritu Santo, una doctrina que emancipa al hombre sincero de toda tiranía espiritual.

(d) El Protestantismo enseña que hay una suprema santidad del individuo que es siempre más importante que cualquier institución.

(e) El Protestantismo enseña que existe una sola norma de moral lo mismo para el clero que para los laicos y no existe exención para algún hombre debido a una comisión especial que pueda traer de la misma iglesia.

Tradujo **Tomás Rodríguez.**
Rep. del "Christian Advocate".

Puerto Rico
Evangélico
1912

elebrando el Cincuentenario de la Obra Evangélica en Puerto Rico

Los evangélicos del área metropolitana celebraron un imponente acto religioso frente al Capitolio Insular en la mañana del Domingo de Resurrección, auspiciado por la Asociación de Iglesias Evangélicas de Puerto Rico.

Año XXXVI | Ponce, Puerto Rico, 25 de mayo de 1948. | Número 1,013

Lo Máximo en lo Mínimo

SINTESIS

El compañero Rdo. William F. Santiago ha decidido no continuar escribiendo la sección que bajo su firma aparecía en este espacio: Síntesis. Respetamos los motivos que inspiran la actitud del compañero. Le expresamos nuestro sincero agradecimiento por la cooperación que siempre nos ha prestado. A los lectores les informamos que seguiremos redactando la columna Síntesis, en el mismo estilo, tratando de ofrecer la mayor información en el espacio asignado. Toda la correspondencia relacionada con Síntesis puede enviarse a nuestra redacción.

* * *

El **Sr. Luis Vélez Feliciano,** miembro de la Iglesia Evangélica Unida de Yauco y Técnico de Huellas Digitales ha sido escogido por el Coronel Roig, de la Policía Insular, para que le represente en la Academia Nacional del Negociado Federal de Investigaciones—FIB—que comenzará el 12 de julio en Washington.—9,310,439 Biblias, Testamentos y Evangelios fueron distribuídos por la Sociedad Bíblica Americana en Estados Unidos en 1947.—Ante 400 sacerdotes católicos que asistían a la reunión anual de graduados del "North American College of Rome" en Washington **el Presidente Truman** dijo que "la política exterior de los Estados Unidos está inspirada en el Sermón de la Montaña.—**Angel Luis Jaime** saldrá el 15 de junio para Oberlin, Ohio, para asistir al Concilio General de la Iglesia Congregacional-Cristiana, que se reúne desde el 17 hasta el 24 de junio.—**El Presbiterio de Donegal** presentará ante la Asamblea General de la Iglesia Presbiteriana de Estados Unidos de América una petición para que se aumente el salario de los ministros presbiterianos en armonía con el alto costo de vida.—Why Catholics Should Read the Bible—**Por Qué los Católicos Deben Leer la Biblia....** así se intitula un tratado católico en circulación por los Estados Unidos.—Hay un aparato de radio por cada 6 personas en Estados Unidos, uno por cada 7 en Inglaterra, en Rusia 1 por cada nueve y en Bulgaria uno por cada 354 personas.—**El Rdo. Carlos E. Curet** pastorea la congregación hispana de la Iglesia Metodista Grace en Nueva York.—El **Dr. A. Archilla Cabrera** participará en el Congreso Evangélico del Caribe que se celebrará en Costa Rica con motivo del 25 aniversario del Seminario Bíblico Latinoamericano.—**"Surgimiento de las Nuevas Ideas en Religión"** es un curso que ofrecerá el Dr. Florencio Sáez en la Sesión de Verano del Seminario Evangélico.—**El Rdo. Narciso Solero** fué el orador del aniversario en la Iglesia Evangélica Unida de Arús.—El **Rdo. José Vilar** pronunciará el discurso de graduación en la Escuela Intermedia de Santa úsabel el 27 de mayo.—Hemos prestado al Reverendo J. R. L. V. los siguientes libros: **I Married A Minister, The Shepherdess y The Pastor's Helpmate.—El Rdo. Harry E. Zech** será el Predicador Visitante en la Primera Iglesia Metodista de Ponce en la noche del 30 de mayo con motivo del aniversario de la Fraternidad de Jóvenes Metodistas.—**El Coro Menonita** cantará para las congregaciones evangélicas en el templo metodista de Ponce el 28 de mayo por la noche.—**San Agustín decía:** "Tomo por salvador a un Cristo íntegro; por cayado toda la Biblia; por Comunión la iglesia entera."—**La Conferencia Evangélica Latinoamericana** se celebrará en Buenos Aires, Argentina en julio de 1949. El Licenciado Hipólito Marcano es vicepresidente de la Comisión Organizadora Central.—Recluído en el Hospital Ryder en Humacao ha estado durante varios días el **Rdo. Manuel G. Mattos.—La Srta. María Robles,** misionera evangélica de Fajardo se encuentra en Nueva York disfrutando de seis meses de vacaciones.—**La Srta. Florence A. Mills,** ex-misionera de los Discípulos de Cristo en Puerto Rico "no ha dejado de recibir y leer ni una sola edición de "Puerto Rico Evangélico" desde el 10 de julio de 1912."—El programa radial de la **Iglesia Evangélica, de Fajardo** se transmite ahora por la WMDD a las cinco de la tarde los domingos.—El Dr. Ismael Vélez dirigirá la Sesión de Verano del Instituto Politécnico.—El 31 de mayo por la tarde se dedicará el edificio de La Escuela Metodista en Ponce.—Suscríbase a "P. R. E."

Antena Evangélica

Domingo

WPAB—7:15 A. M.—Iglesia Evangélica Unida, Ponce.

WIBS—7:15 A. M.—Hora Luterana. San Juan.

7:30 A. M. Hora Matinal. Iglesia Evangélica Unida de Santurce.

8:00 A. M. La Marcha de la Fe. San Juan.

8:30 A. M. Alianza Cristiana. San Juan.

WPAB—8:00 A. M.—Iglesia Menonita. La Plata. Ponce.

WENA—8:30 A. M. Iglesias Luteranas. Bayamón.

WPBP—8:30 A. M.—Igl. Presbiteriana-Marina. Mayagüez.

WPRA—8:30 A. M.—Presbiterio de Puerto Rico. Mayagüez.

WAPA—8:45 A. M. Cara a Cara con Jesús. San Juan.

WENA—9:00 A. M. Iglesia Discípulos de Cristo. Bayamón.

WKVM—9:00 A. M.—Momentos de Gracia. Iglesias Evangélicas. Arecibo.

WMDD—5:00 P. M.—Evangélica Unida. Fajardo.

Miércoles

WPRP—3:30 P. M.—Hora Evangélica. Ponce.

Jueves

WKVM—8:30 A. M.—La Voz de la Iglesia Presbiteriana. Arecibo.

WVJP—3.30 P. M.—Iglesia Bautista de Cayey. Caguas.

Viernes

WPRA—8:15 A. M.—Igl. Presbiteriana. Mayagüez Arriba.

WKVM—8:30 A. M.—Iglesias Evangélicas de Arecibo. Momentos de Gracia con Jesús.

WRIA—4:00 P. M.—Hora Evangélica. Caguas.

Sábado

WKJM—8:30 A. M. Arecibo.—Discípulos de Cristo de Manatí.

WIAC—2:00 P. M. Noticiario Nazareno. San Juan.

Puerto Rico Evangélico 1912

DIRECTOR
JORGE N. CINTRON

ADMINISTRADOR
ISRAEL BRACER

Pres. Junta de Publicación:
DR. FLORENCIO SAEZ

Jefe de Talleres:
VICENTE PARADIZO

Puerto Rico Evangélico es el órgano oficial de las denominaciones evangélicas: Bautista, Discípulos de Cristo, Metodista, Presbiteriana, Evangélica Unida de P. R. Se publica quincenalmente en los Talleres Puerto Rico Evangélico Inc. Admitido como correspondencia de segunda clase en las oficinas del correo de Ponce, P. R., el día 10 de julio de 1912, de acuerdo con la ley del 8 de marzo de 1879. Acogido a la tarifa especial de franqueo provista en la sección 1108 de la ley 8 de octubre de 1917. Afiliado a la Asociación de Iglesias Evangélicas de Puerto Rico.

Precio de Suscripción: Dentro de la Unión Postal, $1.00 al año. En los demás países, $1.50 al año. Pago Adelantado.

Toda la correspondencia relacionada con colaboraciones, noticias, secciones, será enviada al Director de la revista.

La correspondencia relacionada con suscripciones, anuncios, fotograbados, impresos y librería será dirigida al Administrador.

Oficinas de la Dirección, Administración y Talleres Tipográficos radicados en el edificio "Puerto Rico Evangélico", calle Comercio 89, altos. Apartado de Correos 1707, Teléfono 723, Ponce, P. R.

Año XXXVI. Núm. 1,013

LA VISITA DEL PROFESOR BAEZ CAMARGO

El 31 de mayo llegará a Puerto Rico el profesor Don Gonzalo Báez Camargo, Secretario Ejecutivo de Educación Cristiana en Méjico. El propósito fundamental de su visita es entrevistarse con el liderato evangélico de la isla para informarse sobre la literatura evangélica en este país en todos sus aspectos y a la vez aportar sus experiencias logradas en Méjico durante varios años de servicio activo.

La Secretaría Ejecutiva de la Asociación de Iglesias Evangélicas de Puerto Rico ha citado a un grupo de personas interesado en el estudio y la seria consideración de todo lo que concierne a la producción, publicación y distribución de literatura evangélica en Puerto Rico y en América Latina. Al efecto se celebrará una serie de reuniones con el profesor Gonzalo Báez Camargo en McLean durante los días comprendidos entre el 7 al 10 de junio.

Sugerimos a las personas que participen en estas reuniones que presenten con claridad sus puntos de vista sobre las condiciones de la literatura evangélica en la isla. Que analicen los logros de estos primeros cincuenta años de vida evangélica. Que consideren la responsabilidad de la Iglesia Evangélica ante nuestro pueblo. Que se estudien las posibilidades de aprovechar el talento literario nativo con el caudal de experiencias propias en la tarea de evangelización mediante la palabra impresa. Qué aprovechemos las experiencias te los días comprendidos entre el 7 y el 10 de junio.

Es conveniente recordar a los líderes evangélicos que se reunirán en McLean con el profesor Gonzalo Báez Camargo, que durante muchos años la obra evangélica en la Isla en lo que a producción literaria evangélica concierne ha dependido de las traducciones de autores norteamericanos y de lo que últimamente llega de Méjico y Argentina. En muchas ocasiones hemos visto con pena como la producción nativa no ha tenido el endoso y el respaldo que necesita, invocándose el alto costo de la labor tipográfica.

Las colecciones de "Puerto Rico Evangélico" señalan la abundancia de talento literario en este país, que muy bien a estas horas debía utilizarse para estructurar un programa de educación cristiana efectivo en armonía con las necesidades de nuestras iglesias.

Recordamos también que es hora de que bajo los auspicios del Comité de Literatura de la Asociación de Iglesias Evangélicas se editen una revista para las escuelas bíblicas, con un enfoque interdenominacional evangélico y una revista dedicada al servicio de la juventud. Algo tan bueno como lo fué la revista Adelante hace algunos años.

De la reunión de McLean debe surgir una expresión ardiente de mayor entusiasmo por la evangelización mediante la literatura evangélica en todos sus géneros. Tenemos algo que ofrecer y mucho que aprender.

Jorge N. Cintrón

COMENTARIOS

MEDITACIONES DEL CINCUENTENARIO

"En vuestra paciencia poseeréis vuestras almas." Lucas 21:19.

"Amonesto pues, ante todas cosas, que se hagan rogativas, oraciones, peticiones, hacimientos de gracias, por todos los hombres; Por los reyes y por todos los que están en eminencia, **para que vivamos quieta y reposadamente** en toda piedad y honestidad. Porque esto es bueno y agradable delante de Dios nuestro Salvador; el cual quiere que todos los hombres sean salvos, y que vengan al conocimiento de la verdad." 1ªTimoteo 2:1-4.

Investigando en las colecciones de "Puerto Rico Evangélico" he advertido a través de las noticias de las iglesias una característica de la obra evangélica en Puerto Rico durante estos primeros cincuenta años. Me refiero al **activismo.** Alguien puede apuntarnos que ese dato no es exclusivo de la isla sino de todo el Protestantismo.

Las noticias de la labor evangélica de esos años señalan una tendencia hacia la promoción constante de actividades evangelísticas, artísticas, filantrópicas, recreativas y de acción social.

A medida que las iglesias evangélicas fueron desarrollándose en número y en experiencia religiosa esas actividades se multiplicaron. Al extremo de que hoy las iglesias evangélicas auspician proyectos no soñados ni remotamente por los pioneros de la obra evangélica. A pesar de la propaganda adversa que nos hacen los detractores de nuestra fe, no puede negarse la contribución de las iglesias evangélicas a la vida puertorriqueña mediante la aportación de juventudes con sentido de liderato; sus intelectuales auténticos aunque ignorados, la pléyade de profesionales con un profundo espíritu de servicio, y sobre todo eso que es mucho, la aportación máxima de la fuerza espiritual que distingue al movimiento evangélico, como un portavoz de las ideas progresistas y de avanzada.

Aunque todo eso es cierto, por lo que podemos sentirnos contentos, corremos el riesgo de sufrir los efectos de los excesos de actividad. En el afán de mantener a nuestras huestes en tensión evangelística movidos por la pasión y la procupación por la salvación total de las vidas que nos rodean, la actividad puede convertirse en prisa.

La vida de algunos pastores ilustra nuestras afirmaciones. Observamos como algunos compañeros, dominados por un complejo mesiánico, inspirados por motivos sinceros e impelidos por la urgencia de su vocación, quisieran realizar todo lo que hay que realizar en este país en el limitado tiempo de su ministerio. Muchas veces, esa exagerada cantidad de compromisos y de ocupaciones les impide separar algunas horas para el estudio de la Biblia, para la oración y la meditación serena, para la trabajada preparación de sus sermones; aún más, para regalar unos minutos a alguien que desea ser escuchado. Y todo eso, por el peligroso contagio de la prisa contemporánea.

Nos parece que debemos detenernos con calma a cultivar la vida abundante. Las iglesias luchan ardorosamente por reclutar nuevos miembros. Con ese mismo ardor deben posar para el cultivo de esas vidas. En esa forma nos libraremos de la superficialidad religiosa que no trasciende a la anotación estadística. Desarrollando las potencialidades latentes en cada feligrés iremos estructurando una iglesia evangélica fuerte por sus números y por el calibre espiritual de su gente.

A lo largo de esos cincuenta años hemos organizado concentraciones, ávivamientos, campañas. Es hora ahora de concentrar en la vida particular de cada evangélico, a solas con Jesús en el huerto, en tensión agónica, planteándonos honestamente los grandes problemas inherentes a toda vida religiosa. Es momento de ahondar raíces en tierra profunda para luego desplegar ramas que ofrezcan sombra constante.

Al comenzar la segunda mitad de este primer siglo de vida evangélica en

(Sigue en la página 5)

SERMONES BREVES

Conocemos una comunidad que durante cinco años clamaba por un líder. Cuando el líder apareció lo crucificaron.

Ninguna persona tiene el derecho a señalar a otros por errores o pecados sin antes dar una mirada instrospectiva hasta su propio corazón.

Aquel que se enorgullece en advertir su ausencia de orgullo debe revisar su conversión.

Es maravilloso como algunas personas se convencen a si mismas de que nadie las aprecia.

La persona que sinceramente está dedicada al trabajo de Dios no se preocupa por la falta de reconocimiento de su tarea.

La persona que vive dentro de una mente estrecha está muy cerca de la muerte.

ASI OPINA

Arturo F. Wesley

EL PODER DE TESTIFICAR

..Jesús dijo: "Me seréis testigos" y no de nosotros mismos, sino suyos. Y el Espíritu Santo es el poder de testificar. Este testimonio es mediante la palabra, tal como puede expresarse un testimonio personal, tanto en la iglesia como fuera de ella, indicando a otros el camino de la santidad, por medio de la predicación, por el mensaje impreso, y también mediante una vida consecuente, "escondida con Cristo en Dios". En lugar de dotar al creyente con un poder sobrenatural en lo intelectual, con el que demostrar la verdad filosófica y doctrinal del Cristianismo, mediante la fuerza mera del argumento que por ser divino sería incontrastable— el Espíritu Santo le dota de un poder para la vida diaria— poder que permite que los hombres vean y sientan al Cristo viviente. Esto es lo que quiere decir el Apóstol Pablo, cuando califica a los discípulos de "epistolas vivientes", conocidas y leídas por todos los hombres. Semejante modo de vida en el poder del Espíritu Santo, es la mejor evidencia posible de la realidad y la pertinencia del Cristianismo.

TAL EDICION COMO ESTA

Hace 25 Años

25 de mayo de 1923.

Portada: Retrato del Dr. F. W. Burnham, ministro de los Discípulos de Cristo, quien participó en la Cuarta Conferencia Veraniega celebrada en el Instituto Politécnico.

Editorial: Ex Abundancia Cordis. El editorialista comentaba "las recientes actuaciones del señor Jorge Caruana, obispo de ols católicos romanos en Puerto Rico, en su soberbia actitud negándose a tomar parte en la ceremonia inaugural del gobernador Towner."

Colaboraciones y Autores: Bolsheviquismo y Romanismo, por Manuel Andújar; El Demonio de la Intolerancia Visita a Puerto Rico, por A. M. Díaz Morales; La Biblia Como Medio de Regeneración, por Andrés Morales; Impresiones de Viaje por Venezuela, por A. Archilla Cabrera; El Mundo Cada Quince Días: una sección de comentarios de actualidad en la isla y el extranjero; Un llamamiento a La Mujer Puertorriqueña, por E. M. Irving Rivera.

Gráficas: El edificio Science Hall del Politécnico y una vista panorámica del campus.

Noticias de Entonces: La Fundación Carnegie donó $250,000 al I. Politécnico.— La Compañía del Ferrocarril descontaría el 40% del pasaje a los delegados a la Conferencia Veraniega a celebrarse en el Poy.—En Mayaguez se publica un manifiesto firmado por A. Nazario y Enrique Alvarez Pinzón protestando ante los gobiernos municipales e insular por "el discrimen religioso en las instituciones de gobierno."—Don Juan G. Rivera estuvo a cargo de los servicios de canto en la Convención Anual de los Discípulos de Cristo en Corozal.—El distinguido profesor Jaime L. Drew pronunció un discurso en un programa de las madres en Peñuelas.—El Sr. Agustín Arenales acompañado del Dr. Marcial Dorado participa en un acto evangélico en Caguas.—El Rdo. José Luis Santiago Cabrera salió para Estados Unidos para atender la salud de su esposa.—Se anuncia la participación del Hon. Emilio del Toro Cuebas en la Conferencia Veraniega.

CARTAS DEL LECTOR

Bº Candelaria, Toa Baja, P. R.
1º de mayo de 1948.

Puerto Rico Evangélico,
Apartado de Correos 1707,
Ponce, Puerto Rico.

Señores:

A la pregunta en la edición del 10 de abril de 1948 de esta revista, **¿Cuál es su opinión como cristiano, sobre el entrenamiento militar obligatorio en tiempos de paz?**, me he formulado esta otra pregunta: ¿Qué es un cristiano? Estudiando la Santa Biblia he encontrado en el libro de Los Hechos de los Apóstoles, Cap. 2, versículo 26, "Y los discípulos fueron llamados cristianos primeramente en Antioquía." Si esto es así, seguramente que este mote lo alcanzaron los discípulos porque hablaron de Cristo, enseñaban a Cristo, y trataban de o vivían como Cristo. Si para definir qué es ser un cristiano hubiera necesidad de utilizar algunas ilustración usaría una ley que aún está en vigor en Africa. Su título es: El que es salvado de alguno pertenece a su salvador.

De esta manera, si una persona recibe la naturaleza de cristiano del mismo Cristo; y si Cristo vino a buscar y a salvar lo que se había perdido yo debía llegar a la conclusión de que si hoy soy salvo debe pertenecer a mi Salvador. De la misma manera estoy convencido hasta la saciedad que un cristiano es toda persona que sienta la salvación adentro de su corazón.

Después de todo lo expuesto podría decir yo mismo; pues si ya soy salvo, puedo hacer todas las cosas que los demás hombres hacen sin el peligro de perderme. A esto diré que el cristiano tiene que observar una disciplina estricta y ella en ningún momento es de temperamento estático sino militante, poderosamente militante. Así también el cristiano alcanza a saber profundamente que entre tanto deambula por este mundo es ciudadano de dos reinos. Ahora bien, la pregunta que es motivo de esta humilde opinión me obliga formular esta otra, ¿Debe el cristiano interferir con las leyes del Estado? La respuesta mía es: No. Siguiendo la enseñanza que el Divino Maestro nos da en los últimos versos del Cap. 17 del Evangelio según San Mateo, no debemos interferir sino cumplir las leyes del Estado mientras ellas no atenten contra nuestra vida espiritual.

Concluyo pues que siendo la ley de entrenamiento militar obligatorio una del Estado, el cristiano no debe sustraerse de cumplirla. Que ¿Cómo hará un cristiano para cumplir la ley de entrenamiento militar obligatorio sin que esto afecte en algo su vida espiritual? Al someterse a dicha ley debe el cristianno hacer saber al Estado que es un cristiano. Aquí está la encrucijada para el cristiano. "El que salvare su vida la perderá más el que la perdiere por mí y del Evangelio la hallará.

Es éste el "PARESE, MIRE, OIGA" del cristiano. Cumpla el cristiano las leyes del Estado lo mismo en tiempos de paz que en tiempos de guerra pero sepa hacerlo estampando el sello de dignidad del cristiano que es el ideal más alto, más noble y más santo que los individuos deben procurar alcanzar en estos tiempos de gran calamidad.

Atentamente,

Crisanto Rijos

(Viene de la página 4)

Puerto Rico nuestra mirada debe ir bien adentro de nuestra alma para luego proyectarla bien adelante sobre nuestro pueblo.

Nuestra voz no debe ser el grito estentóreo que confunda sino la palabra serena y firme que oriente en medio del caos.

CRUZADA POR UN MUNDO CRISTIANO

Por Feliciano A. Sarli.

1. El mundo nos llama.

En un mundo destrozado por la guerra más cruel y costosa de que hay memoria —costosa en vidas humanas sacrificadas y en dinero invertido— debe actuar la Iglesia Cristiana para tratar de poner en práctica los principios del Evangelio de Jesucristo. La tarea de reconstrucción es inmensa y ninguno de los que lleva con honor el nombre de Cristo puede sentirse cómodo y tranquilo mientras no haga cuanto puede para conseguir que este mundo sea un lugar digno de vivir hombres.

Desde los rincones más alejados de la tierra llegan los ayes de sufrimiento físico y moral de multitudes que carecen de techo, hogar, alimento, instrucción, orientación moral y religiosa, y que corren el serio riesgo de perder la esperanza y la fe. El mundo está en ruinas. En muchos lugares no se han apagado los ecos del cañón. Humean aún los escombros de millares de pueblos y aldeas, y entre los restos viven como ratas nuestros hermanos, sufriendo las consecuencias de un conflicto del cual no fueron responsables. Una generación de niños escuálidos, sin calor de hogar, sin alimento suficiente, hija de padres que vivieron la tragedia apocalíptica de la guerra, se está levantando amamantada en el odio y en la rebeldía. Una juventud desmoralizada, que aprendió en los frentes de batalla a mirar sin emoción el dolor ajeno y aún el propio, que ha aprendido a juzgar en poco el valor humano, que recogió en los años de convivencia en común de la guerra los peores vicios y que lleva en sí las taras que la inhabilita para ser fuerza de contención para el pecado y leva dura para la formación de un mundo nuevo y mejor.

En otras partes, donde quiso la fortuna que no llegase la guerra en su fase más realista, porque no hubo allí ningún frente de batalla, no puede negarse que las necesidades morales y espirituales se hacen sentir con el mismo imperio. Poque una guerra en el mundo de hoy, no excluye a nadie en sus trágicos efectos. Allí la lucha es decisiva; lucha de ideas, de sistemas; batalla del oscurantismo en contra de la luz, de la mentira en contra de la Verdad, de las fuerzas de trogradación contra las grasesistas.Y ella es otra forma de la eterna lucha del mal contra el bien.

Esta es la hora de la Iglesia. Ningún momento como este para que ella ocupe su lugar, para que se ponga a la enorme pero gloriosa tarea de sembrar la única Semilla Redentora, que es el Evangelio de Jesucristo, cuyos frutos han de ser para la sanidad de las naciones, para la salvación integral del hombre por el cual Cristo murió, para la pacificación de los espíritus, dándoles una nueva y valedera esperanza, infundiéndoles una confianza en Dios y e los hombres sin la cual la vida carece de sentido, y abriendo a las nuevas generaciones el horizonte luminoso de un mundo bueno donde sea posible realizar los altos propósitos de Dios para con el hombre.

La Iglesia pues ha sentido en esta hora por demás gravísima de la historia que tiene un puesto de responsabilidad y de privilegio en la obra de reconstrucción del mundo. Ha hecho resonar a lo largo de los campos donde actúa —América, Europa, Africa, Oceanía y Asia— un clarín de atención. Es un llamado a la más grande y decidida labor de paz. Es un grito de alerta para que cada discípulo de Cristo comprenda su deber y se lance a la tarea que su iglesia le señala, con decisión y espíritu heroico. Es un llamado a estrechar filas en un ejército constructor, lanzado en una cruzada por un Mundo Cristiano. Y esta Cruzada por un Mundo Cristiano no tiene nada de quimérico, utópico o simplemente idealista, puesto que tiene objetivos específicos y concretos que están dentro de las capacidades de una fuerza numerosa como es la Iglesia, extendida a lo largo de los cinco continentes.

La Iglesia siente que ha llegado la hora de un esfuerzo de superación y de avance; de perfeccionamiento de los métodos, los medios y los equipos con que trabaja; y al mismo tiempo, de avanzar realizando lo que siempre ha sido el ideal de la Iglesia, esto es, predicar el Evangelio de Cristo hasta los confines de la tierra, rescatar los pecadores de las garras del enemigo, redimir las vidas poniendo en los hombres el fermento de nuevos ideales que los constituyan en factores de bien y en ciudadanos del Reino de Dios.

Si toda época ha sido propicia para la siembra, esta que nos toca vivir, hora de tinieblas y de confusión, mucho más apta para que cada discípulo de Cristo se sienta movido por el Espíritu de Dios para ser un cruzado por un mundo Cristiano.

Cada congregación local y cada creyente tiene su lugar en la Cruzada, y debe tomarlo consciente de que Dios tiene un plan y cada uno es parte de ese plan. Negarse a ocupar el sitio que Dios les ofrece es rechazar la divina invitación para una tarea por demás gloriosa y cuyas proyecciones sólo El es capaz de medir. Nadie, pues debe quedar fuera del movimiento; por el contrario, todos como un solo hombre, deben juntar cerebros, corazones y esfuerzos para que la Cruzada por un Mundo Cristiano alcance pleno éxito, por el bien de las almas y por un mundo mejor.

2. Resurgimiento de la vida espiritual.

¿Qué significa la Cruzada por un Mundo Cristiano?

En primer término, significa un avivamiento espiritual de nuestra Iglesia. Necesitamos un despertar religioso que sacuda la modorra espiritual en que se ha desenvuelto la vida de nuestras congregaciones en los últimos años. Por todos lados hallamos creyentes conscientes que han estado orando durante muchos años por un resurgimiento de la espiritualidad de la Iglesia, por una acción más directa en favor de la conquista de almas para Cristo, por una vuelta del antiguo espíritu evangelista que caracterizó a nuestros hermanos mayores de las generaciones pasadas. Muchos han suspirado por una Iglesia

puesta en acción evangelizadora de almas para Nuestro Señor.

No hay duda alguna, de que ello es necesario.. Pero tampoco hay duda de que solo existe fervor evangelista cuando la vida cristiana es ardiente y consagrada. Todo cristiano que mantiene un contacto personal con su Señor, para quien la oración y la lectura diaria de la Palabra de Dios son las fuentes más preciosas para su vida religiosa, siente arder la llama de un deseo grande de ser útil a su Maestro. Es menester avivar la Iglesia y cada creyente; es preciso echar mano nuevamente de los recursos que en la Providencia Divina nos han sido dados para mantener despierta la vida espiritual: oración, lectura bíblica y servicio cristiano.

Cada uno de los creyentes debe sentir arrepentimiento, esto es, experimentar dolor delante de Dios por no haber hecho todo cuanto pudo por él, en cuanto a su crecimiento espiritual, y por los otros, en cuanto a ganarlos para Cristo. De este arrepentimiento, ha de surgir una nueva vida cristiana, capaz de ponerse en condiciones de ser útil a los propósitos redentores de Dios. Caigamos pues, de rodillas y demandemos del Altísimo una nueva y renovadora experiencia que nos permita iniciar una vida activa y consagrada.

Los hogares deben ser constituídos en altares donde arda el fuego del Espíritu de Dios. Toda una generación ha crecido en medio de la despreocupación de padres, hermanos y aún maestros. En cada hogar debe resurgir o iniciarse el culto familiar en que cada hijo sea guiado a una experiencia del Señor por los detalles sencillos que la piedad encuentra en la lectura devocional alrededor de la hemos descuidado en los últimos tiempos.

Nada debe preocupar, primordialmente, más que el cultivo de nuestra vida interior, y cuando haya resurgido en nosotros el fuego del primer amor por Nuestro Señor nacerán muy luego otros intereses elevados, que hemos descuidado en los últimos tiempos.

Nuestra Iglesia necesita un resurgimiento de la vida cristiana.

3. Una pasión evangelística.

Cuando la llama arde en el corazón —la llama de una consagración a Dios y a Sus propósitos— y estamos alimentando el alma a los pies de Nuestro Maestro, surge la conciencia de nuestros deberes para con los que están en el mundo sin Dios, sin Cristo y sin esperanza. Nace entonces la pasión evangelística. El alma que ha descubierto el camino en Cristo, la que ha hallado su paz en El, la que es ahora feliz acompañada del Señor que la rescató, siente con San Pablo: "¡Ay de mí, si no predicare el Evangelio!" Este "¡Ay de mí!" es el grito de una conciencia que sabe el valor del alma, que ha descubierto que la Cruz es el precio pagado por Dios por la salvación del hombre y su única esperanza, y que sabe que en los planes del Padre, él en su infinita pequeñez y debilidad, puede ser un medio eficaz para rescatar a multitudes necesitadas del poder salvador y regenerador del Evangelio.

La cruzada por un mundo cristiano quiere avivar la fe de la Iglesia y lanzar a los Cruzados a una inmensa campaña de evangelismo que permita rescatar a millares de almas que están hoy en las tinieblas. Cada iglesia vive, con sus miembros conscientes ardiendo en deseos de ser útiles a Dios, ha de esforzarse en extender su influencia, en alcanzar al mayor número con el mensaje, en recatar y convertir a Cristo a cuantos le rodean. En un esfuerzo como nunca antes hemos conocido deseamos llegar hasta los confines de los campos donde actuamos, sin dejar una sola alma a quien no le hayamos dicho, como si Dios hablase por nosotros: "Reconcíliate hoy con Dios, porque esta es la hora de la salvación"..

Esa pasión evangelista, afirmada en una vida congregacional e individual de oración, ha de traer como consecuencia un avance de la Iglesia y un gozo creciente en ella al ver las almas salvadas iniciando una nueva vida en Cristo. La propia Iglesia ha de sentirse fortalecida y estimulada con el aporte de las fuerzas nuevas que se le agreguen en la gran campaña evangelística iniciada, y así la pasión por las almas perdidas aumentará.

4. Un aumento de obreros.

La Cruzada anhela lograr un aumento de los obreros del Señor en todos nuestros campos. Muchos de los que sientan la nueva vida en Cristo y el gozo de ganar las primeras almas para El, han de oír también la Voz de su Señor llamándoles: "¿A quién enviaré? ¿y quién nos irá?" Y esa Voz tendrá fuerza imperativa y aún suplicante: "Hijo mío ve hoy a trabajar en mi Viña" Aquellos que de veras oigan esa voz, vasos preciosos escogidos para los usos del Señor, no podrán resistirla y responderán desde el fondo de su corazón creyente: "Heme aquí; envíame a mí". Deseamos que sean miles los que oigan la voz de Dios llamándoles, y los que acepten Su desafío a salir a los campos para derramar la Simiente preciosa de salvación. Necesitamos millares de obreros conscientes, desinteresados, bien preparados que estén listos a ir adonde la Iglesia lo requiera aunque sea a los lugares más incómodos donde sea necesario mucho heroísmo para realizar la obra.

Nuestros colegios, universidades, y Seminarios necesitan alumnos con una experiencia personal de Cristo y deseosos de prepararse conveniente mente para luego ir a los campos que llaman urgentemente porque sus necesidades y oportunidades son excepcionales. La juventud que crece en el seno de nuestra Iglesia ha de sentirse movida por el fuego de la consagración de sus hermanos mayores, contagiada del entusiasmo y fervor que anime a las congregaciones en su afán evangelístico, y ha de responder al llamado de dar su vida para el servicio del Señor; ella ha de encontrar lugar donde afilar las armas, primero, y dónde usarlas, luego

De un ministerio ardiente en espíritu, surge una Iglesia viva. De una Iglesia viva y evangelística, nace una juventud que busca su gloria en darse para la redención del mundo. Todo esto lo esperamos de la Cruzada.

EL CORO MENONITA EN PONCE

El viernes 28 de mayo el Coro Menonita de La Plata ofrecerá un programa musical en el Templo Metodista como una actividad en el programa de la Semana de la Juventud Metodista.

EL MAESTRO DE ESCUELA BIBLICA COMO EVANGELISTA

Por Pedro Zottele

La evangelización es la obra principal de la Escuela Dominical. El maestro es elemento de vital importancia en esta labor. Se ha dicho que Marx Hopkins, el distinguido educador norteamericano, sentado al extremo de un tronco de árbol, y un niño al otro, constituían una universidad. Franklin McElfresh afirma: "El maestro es la Escuela". Ciertamente, el maestro es el administrador de todo lo que la escuela debe llevar a cabo. Las buenas normas de carácter se afianzan o decaen, según sea la eficiencia o incompetencia de aquél.

La Personalidad

Para conducir a los niños y los jóvenes a Cristo, debemos conocer la influencia que una personalidad ejerce sobre otra. Es asunto de muchísima importancia, que la personalidad del maestro sea tan vigorosa que cautive intensamente al grupo de alumnos a quienes está enseñando. Debe haber en él algo que ejerza atracción y apele. Si un maestro no consigue ganar a sus discípulos para sí, es probable que jamás los pueda ganar para Cristo.

El Maestro como Evangelista

Con toda justicia, se ha hecho mucho hincapié en la preparación del maestro, porque los resultados educativos dependen de la clase de trabajo que realice. Debe estar preparado en todo aquello que mejor le cualifique para su tarea educativa. Debe conocer íntimamente a sus alumnos, sus características, intereses y necesidades. Debe conocer la Biblia y todas las demás fuentes de instrucción que usa. Necesita saber enseñar, seleccionar las finalidades pedagógicas de cada lección, establecer un punto de contacto, presentar la materia de enseñanza y ayudar al alumno a que la exprese en su propia vida, que es lo ideal. Pero el maestro recordará siempre que su principal preocupación es ser evangelista, y que su trabajo no estará terminado sino cuando el alumno, en forma consciente, se haya entregado a Cristo y preparado para servir su santa causa.

Enseñando Por Medio del Ejemplo

El maestro debe tener muy en cuenta, así mismo, que su obra no se circunscribirá únicamente a la enseñanza de la lección en la clase. Su vida misma debe ser una lección permanente para sus alumnos. Todo lo que haga, diga y piense, debe impresionar a los discípulos que han puesto en él toda su atención e interés. Debe por lo tanto, tener plena conciencia de los intereses vitales que le han sido confiados y de las grandes responsabilidades que ellos representan. Beberá constantemente de las fuentes espirituales de tal manera que su propia vida sea un testimonio viviente a quienes le observan, de modo que éstos lo tomen como ejemplo y guía. Tendrá, pues, sumo cuidado de sus palabras y conducta, recordando que la lección más impresionante que pueda enseñar es la de su propia existencia. La escritora Berta Condé ilustra elocuentemente cuanto aquí decimos, en su magnifíco libro: El elemento humano en la formación del espíritu cristiano. Hay allí la siguiente ilustración "Un niño dijo a su madre: "Nuestra profesora nos enseña a ser corteses."

—¿En que forma?

—No lo puedo explicar, repuso el niño, y agregó:

—Por la forma en que ella se conduce delante de nosotros, no nos queda sino ser corteses.

Además de ser atrayente, la vida del maestro debe irradiar espiritualidad sencilla, sincera y sin afectación. Su conducta debe ser limpia e irreprochable. Su experiencia íntima de la presencia de Dios, debe ser muy evidente, para que así pueda influir en los miembros de su clase. Si reúne estas condiciones no tiene por qué temer el fracaso en su esfuerzo de llevarles a Cristo.

La Evangelización

Considerándose evangelista, el maestro tendrá mayor devoción para preparar y enseñar sus lecciones. Hasta aquí la obra de un maestro puede haber sido superficial y vaga; más, si en delante tiene presente el objetivo supremo de su función de maestro, no continuará siendo así. Cualquiera que sea el tenor de cada lección, la preocupación del maestro será poner a su alumno frente a frente con el Maestro, de tal manera que le ame y acepte como su Señor y Salvador.

En una ciudad de Europa existe un famoso claustro. Un día llegó ahí un turista. A la entrada fué atendido por un monje que le condujo por salas abovedadas y largos corredores. Cada sala tenía un encanto y embeleso propios. Las pinturas alegóricas, que representaban el desarrollo de la vida, sus tentaciones y sus tristezas, le eran explicadas por el monje, a medida que avanzaban. Finalmente, llegaron a una pieza oscura, alumbrada únicamente por una velita colocada en una mesa. Cuando el visitante volvió el rostro hacia el monje para interrogarle sobre el significado de aquello, descubrió que se había ido dejándole solo. A medida que sus ojos se fueron acostumbrando a la oscuridad, vió que la luz de la vela iba iluminado una figura que había sobre ella: la figura del Hijo de Dios crucificado. El visitante hallábase sólo con Cristo, el Salvador.

La misión del maestro de la Escuela Dominical es guiar del mismo modo (pero en sentido espiritual) al alumno a través de todas las diferentes experiencias de su niñez y juventud, e interpretarle de tal manera el significado de la vida, que al fin le ponga frente a Cristo y le deje allí ante el Divino Redentor.

Obra Personal Diaria

Teniendo en vista, todo el tiempo, esta finalidad evangelizadora, el maestro sentirá la necesidad de vivir en permanente contacto con sus discípulos. Les visitará en sus hogares, tratará de conocer a sus padres y

cautivar el interés de ellos en favor del trabajo espiritual que está tratando de hacer con sus hijos.

A veces, en clase, preferimos hablar en tono general, no apelando directamente al corazón del niño como acontece en una conversación particular. El prominente catedrático evangélico, Dr. Lutero Weigle, dice sobre este particular: "Para ayudar al alumno a decidirse por Cristo, deberá dependerse absolutamente de la conversación personal. La decisión es individual y la disyuntiva debe ser en privado." El famosó educador presentaba a cada alumno en persona. Forbush, por su parte, agrega: "Es una cobardía hablar de cuestiones personales y hacer preguntas íntimas a un niño delante de sus demás compañeros."

Es más difícil, indudablemente, hablar de asuntos religiosos a una persona que a diez. Se necesita más coraje para hacer preguntas personales en una conversación privada que en una discusión en clase, precisamente porque el acto privado significa mucho más. Si el maestro siente verdadera devoción por su trabajo, tratará en todà ocasión de que sus discípulos se decidan a seguir a Cristo. Esta es una tarea sagrada que le hace temblar, pero recuérdese que el ganar un alma es la cosa más sublime que la vida pueda conceder.

Notemos las palabras del capítulo con que se cierra el libro de Daniel en el Antiguo Testamento: "Los maestros, resplandecerán como el resplandor del firmamento y los que enseñan justicia a la multitud, como las estrellas, a perpetua eternidad." (12: 3)

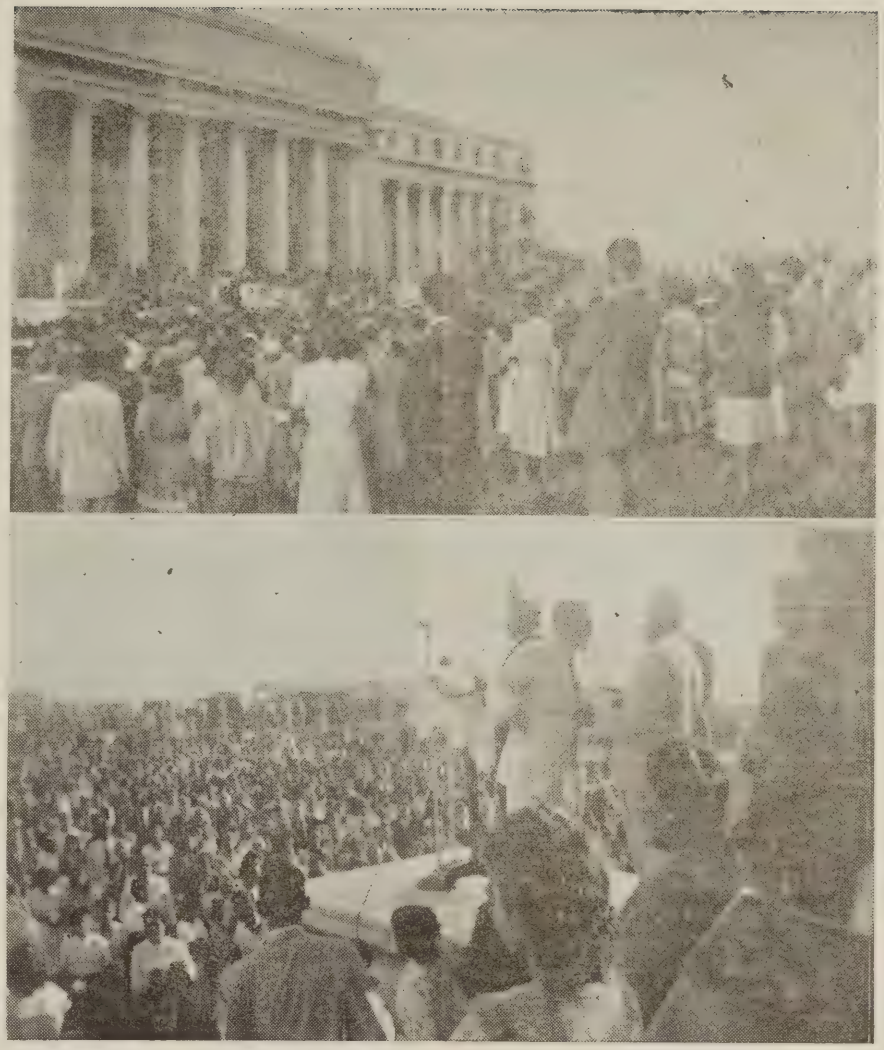

Dos vistas del servicio del Domingo de Resurrección frente al Capitolio Insular, auspiciado por la Asociación de Iglesias Evangélicas de Puerto Rico

Negligencia en la Obra Personal

En cierta ciudad murió una niña. Su madre estaba muy abatida porque jamás le había hablado a su hijita del amor sublime del Salvador y de la vida del más allá. La maestra de la Escuela Dominical lamentábase, también de que nunca se le había ocurrido tener una entrevista con la niña y presentarle al Redentor; habíale conocido durante seis años y nunca la había tratado íntimamente. Ni el mismo superintendente de la Escuela Dominical tampoco lo había hecho.

Tres personas tuvieron la oportunidad de salvar un alma, pero no lo hicieron.. ¿Cómo podrán salvarse las almas si los maestros de las Escuelas Dominicales no tienen mayor interés, después de la clase, por dedicarse a la continuación de la bendita obra?

Una Palabra Cariñosa

Muchas veces, casi siempre, una palabra cariñosa, pronunciada oportunamente, trasforma una vida. Había en una Escuela Dominical una maestra que tenía en su clase a un niño indomable, a quien no podía interesar en nada y cuya influencia era desmoralizadora para los demás.

Muchas veces la maestra sintió vivos deseos de expulsarle del aula; pero no lo hizo, pues deseaba ganarlo para Cristo. Cierto día lo encontró en la calle. El niño, al verla, escondió prestamente algo que sin duda deseaba que ella no viese. La maestra empezó, entonces, a insistirle con toda dulzura, en que deseaba ver lo que él tenía en la mano y dejó ver un gusano grande, verde, horrible. ¿Se horrorizó la maestra? ¿Gritó siquiera? ¡Nada de eso! comprensiva, se limitó a hablarle, cariñosamente:

—Benjamín, ¡Qué lindo el gusano! ¿De dónde lo sacaste?

Recibida la respuesta, hablóle de nuevo:

—Benjamín, ponlo en mi mano por un momento.

Y, ante la sorpresa del niño, la maestra alargó la mano para tomar el

(Sigue en la página 14, Col. 3)

El Protestantismo Abre el Camino

Por Roy L. Smith.

La terrible pregunta que brotó de los labios del carcelero de Filipos: "¿Qué es menester que yo haga para ser salvo?" (Hechos 16:30) surge alguna vez en alguna forma en el alma de cada persona. Es un hecho de profunda significación espiritual que en alguna u otra vez cada uno de nosotros manifiesta una sensación de delito como si hubiéramos ofendido todo el universo.

Los psicólogos hablan de la "tensión interna", de "orientar la personalidad." La religión, por el contrario, habla acerca del pecado, y cada gran religión del mundo ha emprendido la prescripción de algún medio por el que cada pecador pueda alcanzar el perdón de Dios.

En el año 1505 un talentoso joven alemán que había estado martirizado por esta sensación de culpabilidad ingresó en el Convento de Eufurt en la esperanza de que la iglesia sería capaz de brindarle la orientación espiritual que él necesitaba.

Si en alguna ocasión la Iglesia Católica Romana tuvo una oportunidad con el alma de este joven, tuvo esa oportunidad con Martín Lutero. Este hizo todo lo que la iglesia le ordenó que hiciese. Ayunó, confesó hechos inocentes como si hubieran sido pecados mortales, apeló a la Virgen, invocó la ayuda de todos los santos, pasó largas vigilias en patética e infructuosa búsqueda de Dios y de paz.

Ocho años pasaron en este estado de cosas, y se sentía tan abrumado como cuando empezó. Más una noche, al estar completamente solo en su pequeña celda con su Nuevo Testamento, por casualidad sus ojos se posaron sobre estas palabras: "Mas el justo vivirá por fe" (Romanos 1:17). En un momento de iluminación divina, una gran verdad amaneció en su mente.

El perdón de Dios no es cosa que pueda compararse con sacrificios, vigilias y penitencia. Es un don gratuito que es patrimonio de todos aquellos que se lo apropian, en la confianza de que el amor de Dios lo ha provisto para el penitente que verdaderamente siente pesar por su pecado.

Este principio está tan bien establecido entre los modernos Protestantes Americanos, que es difícil realizar cuán revolucionario sonó para aquellas personas que por primera vez lo oyeron. La Iglesia Católica Romana de la época de Lutero tuvo un sistema intrincado, y costoso algunas veces, mediante el cual se pudiera alcanzar el perdón.

Roy L. .Smith

Aún en el día de hoy de manera más notable en otros países que en los Estados Unidos de América, y también en nuestras propias narices, la Iglesia Católica Romana ofrece el perdón de los pecados bajo los mismos términos. Si un penitente invoca su ayuda para obtener el perdón de Dios, se le exige que pase por el laberinto del ritualismo, que practique buenas obras. Además, con mucha frecuencia, se le dice, que puede arreglar el asunto con dinero. La Iglesia por mediación de sus curas, por cierta cantidad de dinero, rezará por las culpas. Estos rezos en favor de los muertos se han convertido en un lucrativo negocio para ciertos establecimientos Católicos Romanos que hacen surja el negocio de solicitar tales comisiones.

El Protestantismo de manera solemne declara que nada de esto es necesario para una persona verdaderamente penitente. Si se siente hostigado por una sensación de delito tiene el perfecto derecho de esperar que por parte de Dios puede obtenerse el perdón "sin dinero y sin precio." Este glorioso derecho fué posible a toda criatura mediante la muerte de Cristo.

Cualquiera persona abismada por un sentido de culpabilidad puede tener el perdón divino directamente del corazón de Dios siempre y cuando sea un sincero penitente y asuma una actitud de completa confianza. Si hace una confesión honrada y cabal de sus faltas y cree que la misericordia de Dios se concede a cualquier persona como tal, puede seguir su jornada de trabajo en la confianza de que es objeto del amor y la buena voluntad de Dios.

"Fe salvadora" para un Protestante es certeza completa que descansa en el amor y la misericordia de Dios, y que produce la sensación de estar libertado del fardo de pecados.

Los diversos maestros e iglesias Protestantes pueden prescribir diferentes recursos como auxilios para el penitente. Entre los Metodistas ha sido una tradición invitar a las personas "que vengan al altar." Los Presbiterianos han usado un salón de investigación en el que se guía paso a paso al penitente hacia una experiencia religiosa definida por aquellos que se han adelantado a El. En época reciente hemos oído acerca del "arte de aconsejar" y de "vida ajustada"; éstos son nuevos términos aplicados a una vieja experiencia.

El Protestantismo ofrece a cualquier persona que sufre de la sensación de delito esta sencilla proposición: "Si una persona confiesa sus pecados plena y libremente a Dios y asume responsabilidad de enmendar sus faltas en tanto esté dentro de los límites de su poder, puede estar seguro que Dios inmediatamente le ha concedido el perdón y sin necesidad de pagar un precio o ejecutar algún ritual.

Una de las enseñanzas fundamentales del Protestantismo es que cual-

(Sigue en la página 14, Col. 3)

Afiliada a la
ASOCIACION DE IGLESIAS EVANGELICAS DE PUERTO RICO

Redactor
NICOLAS BRIONES CRUZ
Apartado 2659, San Juan, P. R.

Nuevos Miembros. Los siguientes caballeros han ingresado últimamente en nuestra Asociación: **Metodistas, B° Obrero:** Camilo Pacheco Morales y Felipe Cruz; **Guayama:** Pedro Bernacer Hernández: **Río Piedras:** Teodoro Tajia López, Juan Ruiz Morales y Maximino Mercado González;**San Juan Moderno:** Antonio Rosas Rivera. **Discípulos;** Cataño: Julio Rivera Rivera; **Candelaria:** Juan Márquez, Jacobo Aponte, Nehemías Pérez Alvelo, Angel Ríos, Guadalupe Aponte Rosa, Juan Pérez Alvelo y Alfredo Torres; **Buena Vista:** Miguel Rivera López; **Sabana Seca:** Mariano Díaz López, Eligio Vélez Rivera, Vicente Oquendo Dávila y Guillermo Vázquez Negrón: **Bautistas: Cayey,** José Gil Roig Torres, Fernando Rivera y Tomás Torres Núñez; **Trujillo Alto:** Felipe Cruz Cruz, Confesor Hernández Torres, Jacinto Santiago Santana, Rafael Hiraldo Rabena, Ventura Hernández Monge y Samuel Hernández Reyes.

Presbiterianos: San Germán; José Ramón Pérez y Manuel Ortiz Silva; **San Juan:** Américo B. Badillo, Inocencio Rivera Santos, Ulpiano Vélez, Lino Torres León, Luis M. Torres León, Luis M. Torres Medina y Pedro Jaime Fernández.

Defensores: Río Piedras; Hermenegildo Meléndez y Jesús Calcaño.

Unidos: Luquillo: Gregorio Robles Miranda, Diego Marcelino Rodríguez, Juan E. Santana Lugo y Víctor Pabón Vázquez; **Naguabo:** Florencio Sáez; **Aguas Claras:** Víctor Velázquez Meléndez.

Asamblea de Igle. Cristianas: Barrio Obrero: Rdo. Frank Hernández, Ernesto Torres González, Acisclo Rivera Santos, Francisco Cruz Muñoz, Ramón González Feliciano, Ismael Alvarez Muñiz, Gerardo González Báez, Cristóbal Vargas Coto, Juan Ponce Arroyo, Julio Díaz Trujillo, Trujilo, Prudencio Hernández Sánchez, Ramón Elías Santana, José Zacarías Méndez, Francisco Rivera Morales, Luis Torres Toledo, Benito González Flores, Antonio Rosario Rosario, Segundo Chávez, Pedro Díaz Garay, Martín Marrero Avilés, Flor Ortiz Morales, Víctor Manuel López, Enrique Bras, Juan González Marín, Roberto Cancel Sostre, Víctor Maldonado, Felipe Cajigas Badillo, Horacio Ortiz Rivera, Concepción Santiago Ríos, Marcos Gracia Marrero, Virgilio Rodríguez Figueroa, Telesforo Rivera Feliciano, Evangelista González, Juan Rosa Ramos, Justino García Hernández, Enrique Jiménez, Felipe Viruet, Anselmo Cruz Piñero, Juan Pérez Rodríguez, Epigmenio Pérez Pérez, Domingo Cardona Pérez, Jesús Berríos López, Jesús Silva Pabón, Teodoro Larroy Ruiz, y José Miguel Raldiris; **Santurce:** Armando Durán, Antonio Ruiz Andino, Jesús Badillo Rivera, Arsenio Rivera Molina, Porfirio Lara López, Félix G. Villanueva, Jr., Pedro González Santiago, Juan Santiago Rivera y José Ignacio López. Total de miembros reseñados aquí: 100. Total recibidos e informados hasta el 10 de abril: 163. Gran ottal afiliados hasta hoy: 263.

Defunciones: El día 17 de abril de 1948, partió para estar con el Señor nuestro hermano en la fe y en la Asociación, don Facundo Mouliere, miembro de la sociedad Evangélica Unida de Humacao. Paz a sus restos y eterno descanso a su alma en las moradas eternas. Nuestra nota de consuelo y simpatía a los familiares del hermano.

Han transcurrido nueve meses desde nuestra Asamblea General y en ese lapso de tiempo sólo dos bajas por muerte hemos registrado. Es de lamentarse sin embargo, que la sociedad local Discípulos de Cristo de San Juan, capítulo que retiró su afiliación el día 10 de septiembre de 1947, haya perdido en ese mismo interregno dos de sus miembros, los cuales estaban afiliados; pero, por haber renunciado sus derechos de membresía, perdieron e hicieron que sus familiares perdieran la opción al beneficio mortuorio. ¡Cuánta sabiduría en las palabras del Maestro cuando dijo: "...del día y hora nadie sabe, ni aún los ángeles de los cielos, sino mi Padre sólo;" por tanto "velad pues, porque no sabéis a qué hora ha de venir vuestro Señor!" No dudamos, sin embargo, que nuestros hermanos don Nicolás Rosado y don Emilio R. Arce se hallan hoy en la presencia del Señor que es, antes y después de todo, lo que más importa.

Cincuentenario: El Presidente de la Asociación ha participado en algunas reuniones del Comité Pro Cincuentenario y visitó la Convención Bautista en Barranquitas el día 13 de marzo para hablar sobre el particular.

Asamblea de Distrito: Como estaba anunciado, el 22 de marzo se celebró la Asamblea de Distrito en Humacao, la cual resultó en un éxito rotundo.

Evangelismo: Naguabo: El día 17 de abril, con motivo de la muerte del hermano Facundo Mouliere, el Presidente del Comité de Evangelismo del Distrito de San Juan visitó la Iglesia Evangélica Unida de Naguabo en representación de la Asociación y tuvo el placer de predicar a los hermanos por la noche.

Yabucoa: El 21 de abril, el hermano Julio Rodríguez, con otros miembros del Comité de Evangelismo, visitó la Iglesia Evangélica de Yabucoa en la celebración de su campaña de aniversario. Acompañaron a nuestro hermano algunos miembros del Coro de la Cruzada Evangélica y en el acto fueron usados los alto-parlantes de la Asociación. El servicio fué glorioso. El Presidente de la Asociación también fué invitado para participar en un mitin público de la Iglesia Evangélica Unida de Yabucoa. Gracias a la bondad del hermano Don Julio Rodríguez, quien prestó su automóvil para estos viajes, pudimos cumplir con el Señor y con nuestros hermanos.

El 30 de Mayo: Asamblea del Disrito de San Juan en el edificio de la Cruzada Evangélica en la parada 18 y media, Ave. Fernández Juncos, Santurce.

INFORMACION EVANGELICA

PROF. GONZALO BAEZ-CAMARGO

Es oriundo de Oaxaca, México, se educó en el Instituto Metodista de la ciudad de Puebla, donde se graduó de profesor de instrucción primaria, y luego en el Seminario Evangélico Unido de la ciudad de México. Cursó algunas materias especiales en la Escuela de Altos Estudios de la Universidad Nacional de México.

Prof. Gonzalo Báez Camargo, Secretario Ejecutivo de Educación Cristiana en Méjico.

Después de dos años de pastorado rural y uno como pastor ayudante en Puebla, cambió el minsterio por la enseñanza en la cátedra, y fué profesor y subdirector del Instituto Metodista de Puebla (1925-1929); Secretario de Educación Cristiana y Secretario Ejecutivo del Concilio Evangélico de México, 1929-1941; siguió en el segundo de estos cargos hasta 1944; Gerente de la Casa Unida de Publicaciones, 1931-1946; su actual cargo desde diciembre 1947. Autor de varios libros, colaborador asiduo de revistas en inglés y castellano, corresponsal en México del "Christian Century" de Chicago, etc. Ha representado a México y la América Latina en varias conferencias misioneras y educativas internacionales; fué observador oficial del Concilio Mundial de Iglesias en la II Conferencia de la The United Nations Educational, Scientific and Cultural Organization, (UNESCO).

ESTUDIANTES EVANGELICOS

Notas de la Federación

Del Capítulo de la Universidad se nos ha informado que todos los miembros de dicho capítulo, el cual es hábilmente dirigido por su presidente, el Sr. Joaquín Sánchez, están trabajando arduamente para la realización de sus planes: la construcción de la Casa del Universitario Evangélico. Que el Señor les permita ver dichos ideales realizados en un futuro cercano y que todas sus actividades continúen siendo un éxito son los deseos de la Federación. ¡Adelante, compañeros!

Desde el Poly nos llegan las noticias de que bajo la dirección del nuevo presidente el joven Juan E. Acevedo la Fraternidad Evangélica se mantiene llena de vida y entusiasmo. El joven Acevedo es también el presidente de la Juventud Presbiteriana de Puerto Rico. Felicitamos al presidente y que el Señor le colme de bendiciones para que la Fraternidad Evangélica sea un éxito bajo su dirección.

De la Asociación Colegial Evangélica de Mayaguez sabemos que en reunión celebrada el 3 de abril de 1948 se eligió la nueva directiva que regirá los destinos de la Asociación durante el año 1948-49. La directiva quedó compuesta por los siguientes hermanos: Pres. Miguel A. Arroyo, Vice-pres; Ilia Forestier, Sec.; Pedro Negrón Ramos, Sec. Corresponsal; Nelta Vélez y Tes. Rafael Fernández. Felicitamos a estos compañeros. El domingo 11 de abril se llevó a efecto la ceremonia de instalación de la nueva directiva en la Iglesia Presbiteriana Central de Mayaguez. El Pastor universitario Rdo. Miguel Limardo dirigió la ceremonia de instalación y más tarde dió a la iglesia el mensaje de la noche el cual fué basado en un pasaje de Ezequiel: El servicio fué dirigido por el presidente saliente el joven Luis Negrón Zayas.

La Asociación se mantiene muy activa y en su deseo de dar a conocer, ayudar y cooperar con las demás iglesias para el engrandecimiento de la obra celebró en días pasados un servicio en la Iglesia Presbiteriana de Balboa. El mensaje estuvo a cargo del Rdo. Miguel Limardo, pastor universitario.

Recientemente la Asociación celebró un servicio de adoración en la Iglesia Presbiteriana de la Marina. El mensaje estuvo a cargo del joven seminarista Carlos A. Ruiz. Felicitamos a este grupo y le exhortamos a seguir trabajando tan eficazmente para el bien de los jóvenes evangélicos que estudian en el Colegio de Agricultura y Artes Mecánicas.

NOTA SOCIAL

En la ciudad de Brooklyn New York; unieron los destinos de su vida en este mundo, por los sagrados lazos del matrimonio, los distinguidos jóvenes puertorriqueños, Srta. Elizabeth Zaragoza Meléndez, natural de Villalba y el joven David Sánchez, del pueblo de Rincón. La ceremonia nupcial tuvo lugar en el templo presbiteriano de Brooklyn, seguida de una recepción social en el hogar del hermano de la novia, el caballero don Juan Zaragoza Jr., Donde la concurrencia tuvo oportunidad de congratular a los simpáticos conyuges. Los contrayentes tuvieron la gentileza de enviarnos su tarjeta de invitación nitidamente impresa en el simbolísmo de dos corazones que se unen por la virtud del amor indisoluble. El día Primero de Mayo de 1948 ha marcado para los hoy esposos Sánchez-Zaragoza una nueva etapa en la experiencia de la vida y nosotros desde este terruño borincano sinceramente les deseamos que esa nueva experiencia se vea siempre iluminada por la más completa felicidad.

¡Nuestros parabienes!

A. Castillo.

INFORMACION PRESBITERIANA

SABANA GRANDE

El Día de las Madres fué celebrado en esta iglesia con un programita interesante. .Las madres fueron obsequiadas por sus hijos con un souvenir, y en su honor se recitaron muy sen-

tidas composiciones poéticas. La hermana Zoraida de Costa habló a nombre de las madres presentes, y leyó una bella poesía de su propia inspiración.

Fallecimiento: Hace poco murió el señor Euclides Irizarry, hermano de don Juan Irizarry, miembro fiel de esta iglesia. Al sepelio acudió un gran número de personas. Despidió el duelo en el cementerio el Rdo. Erasmo Seda.

Nuestro más sentido pésame a la familia.

LA PICA

Fallecimiento: Recientemente falleció la hermana doña Isabel viuda de Martínez a edad algo avanzada. Fué celebrado un servicio religioso en el templo, haciendo uso de la palabra el pastor y el Rdo. Erasmo Seda. A pesar de la lluvia torrencial que caía, un gran número de familiares, hermanos y amigos acompañó el cadáver hasta su última morada.

Nuestra condolencia a los familares.

La nueva oficialidad del Esfuerzo Cristiano de esta iglesia se compone así: Presidente, Rafael Nazario; vicepresidente, Srta. Eremita Vega; Secretaria, Mary Almodóbar; Tesorera, Ana Almodóbar; Secretaria corresponsal, Sra. Fanny L. de Nazario, y orador, José Almodóbar. ¡Adelante, Esforzadores!

El Día de las Madres fué celebrado con un magnífico programa, preparado por el hermano Fello Nazario. Hubo recitaciones, dramas, himnos, y por dos horas las madres fueron honradas por todos los presentes. Al fin hijos y madres recibieron sendos paquetes de dulces.

Corresponsal.

DISCIPULOS DE CRISTO

NARANJITO

Después de estar dirigiendo nuestra Iglesia desde marzo de 1944 nos deja el Rdo. Rafael Ocasió, para ir a Toa Alta, donde le deseamos el mayor éxito en la obra del Señor. Bueno es que hagamos un repaso de su trabajo aquí; pero mejor es que digamos como estaba nuestra Iglesia en su parte física, al ser él nombrado Pastor de la misma.

Hacía años que estábamos pensando dotarla de un buen juego de escaños; además de los asientos, el piso estaba en pésimas condiciones, el plafón de cambiarse por completo, y el bautisterio en la parte lateral oeste de la Iglesia.

Por lo visto nuestro Pastor se propuso ocuparse de que tuviésemos una actividad para los escaños y al transcurrir el primer año, ya estaba el dinero para los mismos y todo por ofrendas de los miembros de nuestra Iglesia. Vimos entonces que el hermoso juego de escaños se nos dañaría por las deplorables condiciones del piso y el Pastor, con la ayuda del Señor, inició otra campaña para las losetas del piso. Al cumplirse el sesegundo año de él estar aquí, ya teníamos un buen piso de losetas y un hermoso juego de escaños en caoba.

Durante el tercer año orientó la campaña para dotar a nuestra Iglesia de un bautisterio, lo que una vez más el Señor le permitió llevar a feliz término con la más decidida cooperación de todos. Nos encontramos muy contentos con el magnífico bautisterio que posée nuestra Iglesia, el cual fué inaugurado el 15 de junio.

Una vez más deseámosle al Rdo Ocasio un rotundo éxito en su nuevo campo y que su traslado sea para la mayor expansión del Evangelio de Nuestro Señor Jesucristo.

Bernabé Lopez,
Sec. Corresponsal.

INSTALACION DEL NUEVO PASTOR EN CATAÑO

El miércoles 28 de abril de 1948 fué instalado como pastor de la Primera Iglesia de Cristo (Discípulos) de Cataño el Rdo. Augusto Cotto Reyes. El templo estaba lleno de fieles y amigos que deseaban dar la bienvenida al nuevo ministro. Representaban al Comité de Evnagelísmo de la misión los Reverendos Santiago Rivera y José María Torres. Los cargos a la iglesia fueron presentados por, el pastor Rivera. Como nota simpática del acto el Rdo. César Cotto, ministro luterano de Bayamón, hijo del nuevo pastor, predicó el sermón de instalación. El coro de la Iglesia de Cristo de la Calle Millones tuvo a su cargo la música especial de la noche que resultó magnífica y edificante.

Después del servicio el Rdo. Cotto Reyes y esposa estrecharon las manos de los feligréses y amigos como señal de unión y faternidad.

El Rdo. Vicente Ortiz, pastor saliente ha sido nombrado Evangelista General de la Iglesia Discípulos de Cristo en Puerto Rico. Deseamos éxito en su nueva labor.

El Rdo. Cotto Reyes ha sido ministro Evangélico por espacio de 35 años. Siempre se le ha conocido como un pastor fiel y diligente. Graduado del Seminario Evangélico de Puerto Rico. Ha trabajado en diferentes pueblos de la isla, y en todos ellos ha permanecido por largos años. Esto es prueba de que su labor en el Señor es fructífera. Las iglesias de Bayamón, Vega Alta, Manatí y últimamente Toa Alta han recibido las bendiciones de su pastorado. Ahora Cataño le recibe como su nuevo embajador del Cielo. Exito le deseamos.

INFORMACION METODISTA

GUAYAMA

Han sido presentados en el templo por el Pastor los siguientes niñitos: Leonel Texidor, Josué de León, Luis E. Pica, Ilsia Victoria Montañez. Que el Señor los bendiga a todos y a sus padres, son nuestros deseos.

Matrimonios: El viernes 16 de este mes fueron unidos en el santo matrimonio los jóvenes Nelson Acosta y Angélica Horosgo, siendo ambos hijos de fimilias cristianas, miembros de esta Iglesia oficiando en el acto nuestro Pastor en la casa de la novia.

Los casados fueron a pasar su luna de miel a la ciudad de San juan, Puerto Rico. Ricas y grandes endiciones les deseamos en el Señor a esta cristiana pareja.

El vieres 23 de abril de 1948 por la tarde se efectuó un servicio funeral en el Templo dedicado al padre del hermano Julio Resto, que es miembro de esta iglesia y de la Sociedad de Caballeros. El acto fué efectuado por nuestro Pastor según nuestro Ritual.

Francisco Pomales.

EVANGELICA UNIDA

YABUCOA

Desde el 19 al 25 de abril, esta iglesia celebró su Aniversario con alborozo y gozo espiritual. Todos sus miembros pusieron de su parte para la

mayor lucidez de los actos llevados a cabo.

El día 21, (miércoles) por la noche, predicó don Julio Rodríguez, quien vino acompañado con el Coro de la Cruzada. Evangélica.

El viernes 23 por la noche se celebró un mitin evangélico en la plaza pública del pueblo. frente a nuestro Templo y entonando Firme y Adelantes, llegamos al sitio en donde se levantaba la tribuna engalanada con la bandera Cristiana, y desde donde hicieron uso de la palabra los oradores evangélicos: Sr. Nicolás Briones y los Rdos. J. R. Lebrón Velázquez y Narciso Solero.

El domingo por la madrugada tuvimos el servicio a cargo de las Niñas Escuchas y dirigido por la entusiasta líder Srta. Gladys Ortíz.

A las dos de la tarde, y bajo la dirección del Dr. Mohler se llevó a cabo el Servicio en Memoria del Rdo. Macario Rodríguez, el Obrero don Juan Bibiloni y demás hermanos fenecidos. Tanto los familiares de los finados como la Iglesia concurrieron a honrar la memoria de tan leales hermanos.

El Sr. Damián Dávila nos leyó un trabajo en el cual presentó los rasgos históricos de esta su Iglesia, siendo muy bien acogido. El Dr. Florencio Sáez, dictó una Conferencia sobre "La Importancia de la Juventud en el Programa de la Iglesia."

El domingo por la noche celebramos los bautizos y la administración de la Santa Cena, oficiando en estos actos los Rdos. Sáez, Limardo y Castillo. Fué el orador de la noche el Rdo. Antolín Castillo.

Queremos testimoniar nuestra más profunda gratitud por su cooperación a todos los Ministros, Obreros y hermanos de todas las Iglesias que estuvieron junto a nosotros en la noche del mitin dando así una nota muy alta de camaradería fraternal. Ellos fueron los Rdos. Juan Díaz de Juncos, Gilberto Robles de Las Piedras, Carlos P. González de Humacao, Narciso Solero de Naguabo, Salvador Vélez de Quebrada Seca, Serafín García de Ceiba, Heriberto Guadalupe (pentecostal) de Yabucoa, Teodoro Donato pastor de Aguas Claras de Ceiba, y el Dr. Mohler y esposa.

Matilde S. de Vázquez,
Corresponsal.

DISCIPULOS DE CRISTO

DAJAOS ARRIBA, **Bayamón:**

El día 1º de enero de 1948 empezó nuestra iglesia a cosechar algo de lo sembrado durante el año 1947. Nos reunimos a orillas del río con un grupo de individuos que se estaban preguntando: "¿Qué impide que seamos bautizados?" Y ese día el Señor añadía a su Iglesia los que de nuestra comunidad habían de ser salvos.

El segundo domingo de enero se eligió la nueva oficialidad de la iglesia, quedando ésta integrada de la manera siguiente: Síndicos: Pres. Juan Bautista Rivera, Pastor, Vice-Pres.; Dolores Bonilla, Secretaria, Srta. María Rivera, Tesorero; Elías de Jesús, reelecto, Vocales: David Cruz, José Torres y Narciso González.

Superintendente de Escuela Bíblica: Justino Pérez, Secretaria de Escuela Bíblica: Catalina Cotto, Tesorero de Escuela Bíblica: Elías de Jesús, reelecto, Diáconos: Elías de Jesús y Rufino Ojeda.

Nota luctuosa: El día 2 de enero partió para estar con el Señor la que fué nuestra buena hermana, doña Ramona Alvarez. Murió anciana y llena de días, dejando vacío en la iglesia un lugar difícil de llenar. Pedimos al Señor que nosotros podamos seguir el ejemplo de nuestra hermana, apropiándonos el texto: "Bienaventurados los que de hoy en adelante mueren en el Señor....porque sus obras siguen con ellos." Estamos ciertos que la hermana Ramona se ha hecho partícipe de tan gloriosa promesa.

María Rivera,

Conferencia de una hora sostuvo el reverendo John K. Vincent, de la Iglesia Metodista de Vieques, con el Gobernador, a quien expuso la difícil situación porque atraviesan las 75 familias que tuvieron que moverse a otro sitio cuando la Marina ocupó allí unos terrenos, hace poco, y, además, otro grupo numeroso de jefes de familia que están desempleados desde que la Marina detuvo ciertas actividades en Vieques. Las condiciones de estos habitantes son sumamente tristes y para aliviarlas, la Iglesia Metodista de Vieques se propone comprar en la isla una finca para que ellos la trabajen.

(Viene de la página 9)

gusano.

—¡Señorita! —exclamó entonces jubiloso el muchachito—. Tengo más de éstos en casa. También poseo insectos de toda clase.

Y sucedió que allí mismo ella se comprometió a ir a la casa de su alumno para examinar las colecciones que éste poseía. Desde esa misma hora, Benjamín se convirtió en uno de los mejores alumnos de la clase. ¡La simpatía lo había conquistado!

Tomado de: "Ganando Almas para Cristo por medio de la Escuela Dominical" por Pedro Zottele.

(Viene de la página 10)

quier persona puede ir directamente a Dios, y que ninguno que es verdaderamente penitente es echado fuera. Además, es parte de esta misma doctrina que ningún penitente nunca necesita las oraciones de cualquiera otra persona para conseguir para él los beneficios de la gracia de Dios.

Hay algo de este sentido de delito que hace al culpable tener miedo de Dios. El hombre que hace lo que él sabe que es malo, sufre una gran sensación de recelo. Se hace difícil para él creer que un Dios justo y santo oirá su oración.

La Iglesia Católica Romana ha enseñado la falsedad de que las oraciones de las personas piadosas, vivas o muertas, pueden sumarse a las suyas, y que si un volúmen suficiente de tales oraciones llega hasta Dios, Dios las oirá y concederá misericordia. En la creencia de que la madre de Jesús tiene influencia especial con su Divino Hijo el Salvador del mundo ha alentado a su gente a que ore a la Virgen. El Protestantismo enseña que ningún hombre mediador es necesario. Hay una vía directa abierta por la muerte de Jesús en la cruz y sobre la cual el culpable y penitente puede llegar inmediatamente al corazón de Dios, su padre.

Así, que un Protestante cree absolutamente innecesario para cualquier persona ir por mediación de cualquier cura, ritual, confesional o ceremonia para que sus ruegos sean oídos ante el trono de Dios. En verdad, nunca es necesario pagar dinero para alcanzar la misericordia y el perdón de Dios.

Escrito por Roy L. Smith.
Traducido por **Tomás Rodríguez.**

ESCUELA BIBLICA

Por el Rdo. J. A. Luciano, Redactor.

Lección para el 30 de mayo de 1948.

Tema: Daniel se Sostiene en sus Convicciones. (Lección de Temperancia) Daniel 1:8-20.

Lectura Devocional: I Timoteo 6:11-16.

Texto Aureo: Y Daniel propuso en su corazón de no contaminarse en la ración de la comida del Rey, ni en el vino de su beber. Daniel 1:8.

Tiempo: Entre los llevados de Jerusalem a Babilonia por el año 605 iban Daniel y tres de sus amigos.

Lugares: Jerusalem y Babilonia.

INTRODUCCION

El libro de Daniel es una de los mas importantes e instructivos de todos los libros de la Biblia. Se dice que no es un estudiante completo de la Biblia el que no conozca a Daniel o que haya hecho un estudio de este libro. Podríamos decir que el libro de Daniel es un estudio biográfico de hombres de propósito firme que con la ayuda de Dios pudieron vencer las mas grandes tentaciones de la vida.

BOSQUEJO

I. El Propósito noble de Daniel. Daniel 1:8-10.

2. Sacrificio que envolvía el propósito de estos jóvenes.

3. Problema con que se confrontaba el principe de los eunucos.

II. Las convicciones sanas conllevan el poder de convencer a otros para que hagan lo que es bueno. vss. 11-16.

1. Melsar se somete a la petición de Daniel.

2. Condiciones impuestas.

III. La bendición de Dios a los que son fieles a sus buenos propósitos. vss. 17-20.

1. Dios bendice a estos cuatro jovenes dándoles inteligencia y sabiduría en todos los conocimientos de los Caldeos.

2. Dios bendice a sus siervos permitiéndoles salir victoriosos en el cumplimiento de sus propósitos.

3. Estos cuatro jóvenes reciben el favor de Nabucodonosor por su sabiduría.

CONCLUSION

Daniel Ananías, Misael y Azarías, jóvenes en edad que nos dan ejemplo de: 1. Valor para hacer lo recto. 2. Firmeza en las convicciones. 3. Práctica de dominio propio.

Lección para el 6 de junio de 1948.

Tema: Hombres que se atrevieron a estar de Parte de Dios. Daniel 3: 4-7,13-18; 6:10.

Lectura Devocional: Hechos 5:27-32

Texto Aureo: Sepas oh Rey, que tu Dios no adoraremos, ni tampoco honraremos la estatua que has levantado. Daniel 3:18.

Tiempo: 538 A. de C.

Lugares: Una provincia de Babilonia.

INTRODUCCION

Una cosa es decir que tenemos convicciones y otra es estar dispuestos a mantenernos firmes en ellas. Los compañeros de Daniel nos brindan un magnífico ejemplo de que es saber mantenerse firmes en sus convicciones. El horno ardiendo que hiciera encender Nabucodonosor no fué motivo para hacer que estos jóvenes se atemorizasen y violaran sus propósitos de mantenerse leales a Dios. Un foso de leones no fué suficiente causa de temor para hacer claudicar a Daniel de su fidelidad a sus principios de no adorar dioses ajenos.

BOSQUEJO

I. Una proclama idolátrica. Daniel 3:4-7.

1. Nabucodonosor hace una imágen de oro con la idea de unificar todas las religiones en la adoración de su persona.

2. Motivos que inspiraron el levantamiento de esta imagen: envidia contra los fieles judíos que por su conducta habían escalado puestos de confianza en el gobierno.

II. Lealtad y valor de tres siervos de Dios. vss. 13-18.

1. Los tres siervos de Dios pusieron a Dios antes que a Nabucodonosor.

2. La recompensa a la fidelidad de estos jóvenes.

3. El poder de Dios reconocido, no solo por los que en El confiaron sino por Nabucodonosor y los oficiales de su ejército.

III. Fidelidad de Daniel. Daniel 6:10.

1. Daniel ora a su Dios a costo de su vida.

2. Daniel sentenciado a morir en el foso de los leones.

3. Daniel salvado por Dios de las bocas de los leones.

4. Remordimiento de Darío y la justa paga para los que atentaron contra la vida de Daniel.

Lección para el 13 de junio de 1948.

Tema: El Celo de Ester por su Pueblo. Ester 4:10-17;2022, 26-27.

Lectura Devocional: Salmo 44:1-8.

Texto Aureo: ¿Y quien sabe si para esta hora se han hecho llegar al reino? Eter 4:14.

Tiempo: El Rey Assuero se conoce en la historia profana con el nombre de Jerjes y subió al trono por el año 486 A. de C. Se supone que Ester fué hecha reina por el año 479 A. de C.

Lugares: Susan, capital de Persia.

INTRODUCCION

El libro de Ester se caracteriza por que el nombre de Dios no aparece en ninguno de sus capítulos pero aunque esto es cierto no es menos cierto que la presencia de Dios se manifiesta en la forma que utiliza a una mujer de valor, a Ester, para salvar a su pueblo de las artimañas de un político malvado, de Namán quien se había propuesto exterminar a los judíos que habitaban en Persia. Ester es un ejemplo de una mujer de fe que está dispuesta a sacrificar su vida y su posición por el bien de su pueblo.

BOSQUEJO

I. Un mensaje de amor patrio, de valor temerario y de salvación nacional. Estr 4:10-17, 26-27.

1. Vacilación de Ester y la fe de Mardoqueo. vss. 10-14.

2. Ester se prepara para la realización del trabajo. vss. 15-17.

II. Un Mensaje de confraternidad y gozo nacional. Ester 9:20-22.

1. Proclama de Mardoqueo.

2. Celebración de la Fiesta de Purim. Josefo la llamó "El Día de Mardoqueo".

3. Una celebración de perpetuo reconocimiento a Dios por la independencia de su pueblo.

A LOS MINISTROS Y OBREROS EVANGELICOS de las Denominaciones que Cooperan al Sostenimiento del Seminario Evangélico de Puerto Rico

El Seminario, siempre atento a las necesidades de nuestros obreros y deseoso de ofrecer toda oportunidad para el crecimiento intelectual y espiritual de ellos, ha decidido ofrecer durante el próximo verano un número de cursillos avanzados que permitirán a los que los tomen no solamente acrecer sus conocimientos teológicos, sino también acumular algunos créditos para la obtención de un título avanzado de nuestra institución.

Ofreceremos los siguientes cursillos:

1. **ESTUDIO DE EMIL BRUNNER**, por el Profesor Angel M. Mergal, que comprenderá la lectura comentada de las siguientes obras escritas por dicho autor: Philosophy of Religion, Divine Human Encounter, Revelation and Reason, Man in Revolt, The Mediator, y The Divine Imperative. Habrá un mínimo de conferencia para mostrar el fondo cultural e histórico del neo-naturalismo.

2. **LITERATURA DEL PERIODO INTERTESTAMENTARIO**, por el Profesor Aaron F. Webber. Este cursillo incluirá lecturas de los libros apócrifos y pseudoepígrafos como fondo de información sobre el judaísmo en el período novotestamentario.

3. **SURGIMIENTO DE LAS NUEVAS IDEAS EN RELIGION**, por el Profesor Florencio Sáez. Este cursillo comprenderá el desarrollo del pensamiento cristiano desde la Reforma hasta nuestros días.

4. **DEUTERO-ISAIAS**: Exégesis de los capítulos 50 al 56 de Isaías. Especial referencia a los conceptos de Dios, de la crisis, de la fe, de la salvación; y a las canciones del siervo.

5. **JEREMIAS**: Estudio del profeta y de la profecía. Confesiones de un alma angustiada. Su relación con la reforma deuteronómica. Su aportación a un concepto de la religión como experiencia personal. Valores homiléticos de la obra.

..6... **SUPUESTOS FILOSOFICOS DE LA TEOLOGIA**: Análisis de los métodos que le han servido de supuestos a la teología cristiana: Platón, Aristóteles, las escolástica, el racionalismo y el existencialismo.

Los últimos tres cursillos (4, 5, y 6) estarán a cargo del Profesor Domingo Marrero. Los estudiantes podrán seleccionar uno de los tres.

Conforme a lo acordado por la Facultad del Seminario, cada uno de los estudiantes deberá pagar personalmente, o por conducto de su denominación, la suma de $2.00 (dos dólares) por cada hora de clase o crédito que tome.

Las clases se reunirán de lunes a viernes durante dos horas diariamente, haciendo un total de diez horas semanales. Se permitirá a cada estudiante tomar uno de los cursillos, y, si lo termina satisfactoriamente, recibirá dos créditos por el mismo.

Esperamos sabrán aprovecharse de esa oportunidad y que habrá un número suficiente de solicitudes que permitirá ocupar a todos los miembros de la facultad en la enseñanza de esos cursos.

Para hacer los arreglos pertinentes al programa de estudios necesitamos saber antes del 15 de junio los nombres de las personas interesadas en tomar tales cursos. Así que le agradeceremos nos comunique en seguida el cursillo en que está interesado, dentro de la fecha que hemos señalado.

Apresúrese a enviarnos la información requerida.

Fraternalmente vuestro,

Florencio Sáez,
Decano.

CONGRESO EVANGELICO DEL CARIBE

De Costa Rica llegan buenas noticias acerca del Congreso Evangélico que realiza el Seminario Bíblico Latinoamericano en celebración de su vigésimo-quinto aniversario.

Para este trascendental evento llegará el famoso orador evangélico de Puerto Rico, Dr. Angel Archilla Cabrera; el Dr. Roberto C. McQuilkin, presidente del Columbia Bible College, de los Estados Unidos; el Dr. José María Ruiz, conocido ex-sacerdote centroamericano y actualmente profesor del Seminario Bautista de Nicaragua; el Rdo. Guillermo Thompson, Director en el Norte de la Misión Latinoamericana, y otros más.

El programa se llevará a cabo con un Congreso de Avivamiento y Evangelísmo del 11 al 18 de julio, y un Instituto Ministerial del 19 al 25. En los sábados 17 y 24, se celebrarán dos magnas reuniones de la Juventud Evangélica, en uno de los auditorios públicos más grandes de la ciudad.

Aprovechando aviones especiales de excursión, vendrá gran número de graduados de dicho Seminario de las diferentes repúblicas, como también muchos pastores y misioneros representantes de las distintas entidades evangélicas del Continente. Se ruega al pueblo evangélico de todas partes, orar mucho por estas reuniones especiales en Costa Rica a fin de que puedan redundar en muchísima bendición para la América entera.

LA PAZ OS DEJO LA PAZ OS DOY

Nunca estás solo si estás con Cristo
Nunca en el mundo solo estarás
Pues Cristo siempre está contigo
Si redimido a El tu vas.

Todo el que quiera vivir tranquilo
Tenga su alma siempre con Dios
Que Dios bendice al redimido
Y compadece al pecador

Oremos siempre con fe y con calma
Pidamos siempre de corazón
Porque Dios oye al que le clama
Y en el derrama su bendición

La fe es el brazo de largo alcance
Que en los percances nos da valor
Llega hasta Cristo con el mensaje
Que le pedimos en oración

Se fiel y humilde como el cordero
Ten siempre limpio tu corazón
Pues Cristo dijo cuando fué al cielo
La paz os dejo, la paz os doy.

Ignacio Vázquez Galvez.
San Antonio P. R.

Celebrando el Cincuentenario de la Obra Evangélica en Puerto Rico

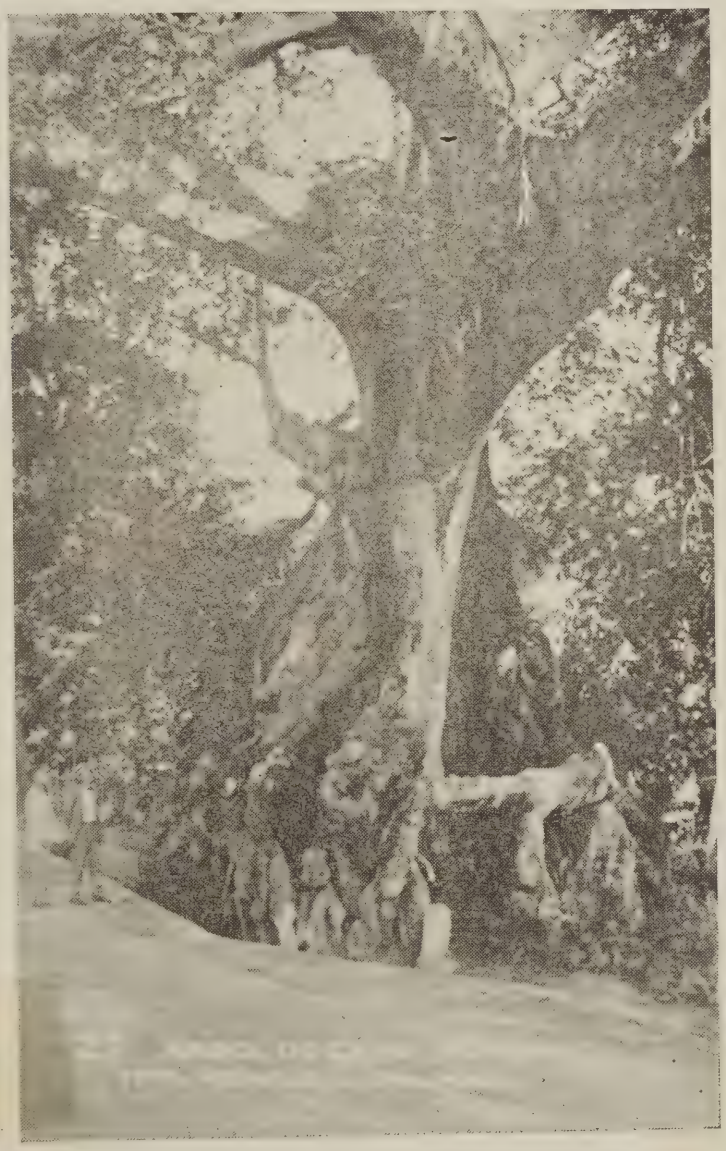

A UNA CEIBA EJEMPLAR

Hay a la entrada de una ciudad del sur,
Del sur de Puerto Rico, la Isla amada,
Que de todo viandante es admirada.
Una caduca, venerable ceiba,

El río que a su sombra serpentea
Sus profundas raíces excavando,
Y la furia de vientos y ciclones
Girones de sus ramas ha arrancado.

Van y vienen los años y esa ceiba
Enhiesta permanece sobre el prado
Contemplando en silencio, de la vida
El bien y el mal a uno y otro lado.

Es un viejo exponente de los años
Su corpulento y espinoso tallo;
Y su verde ramaje, hermoso, bello,
Del sol proteje cual un techo sano.

Yo te venero ¡oh caduca ceiba!
A tu sombra me acojo con agrado
Y aprendo las lecciones que tu copa,
Tu tallo y tus raíces me han brindado.

Tu contextura fuerte, recia y sana,
Me animan a ser fuerte y saludable,
Tus raíces profundas a ser firme,
Y tu verde ramaje a ser humano.

La vida de servicio de tu sombra
A servir y ser bueno me ha enseñado,
Y tu herida corteza que se abre
Me induce a no hacer caso del agravio.

Déjame ser cual tú ¡oh vieja ceiba!
Robusto, fuerte, grande, noble, amado,
Perdonador, sonriente, y aunque en tierra,
Brindar la sombra y paz para el cansado.

T. Aquino Ojeda.

Año XXXVI | Ponce, Puerto Rico, 10 de junio de 1948. | Número 1,014

Lo Máximo en lo Mínimo

SINTESIS

"Ser espiritual no significa no tomar posiciones". Dr. Antonin.—Bajo los auspicios del Club Rotario de San Germán fué reconstruída recientemente la antigua calle San Juan de aquella ciudad. La calle fué nombrada de nuevo en honor al **Rdo. Dr. John W. Harris,** ministro presbiteriano y fundador del Instituto Politécnico. Al acto de develar la placa correspondiente con el nombre del Rdo. Dr. Harris, asistió un nutrido grupo de personalidades interesadas en el desarrollo cívico de San Germán Como culminación del mismo se celebró un banquete en la casa del Club Rotario.— **Carlos Amado Ruiz** recibió su Diploma de Teología del Semirio Evangélico. Pronto regresará a Santo Domingo.—**El Rdo. Gildo Sánchez** asistirá a la sesión de Verano del Seminario Unión de la Universidad de Columbia. Luego irá a Amsterdam para participar en el Concilio Mundial de Iglesias.—El **Rdo. Angel Luis Seda** y su esposa **Sra. Eva de Seda** se recibieron de Maestros en Artes en la Universidad de Columbia.—Un grupo de graduados del Seminario Bíblico Latinoamericano procedente de Puerto Rico asistirá a la celebración del vigésimoquinto aniversario de aquella institución.—$1,075,000 ha asignado la Iglesia Metodista para becas que se otorgarán a estudiantes de las iglesias en los campos misioneros.—Las Iglesias Protestantes de Estados Unidos enviaron en 1947, a 17 países asiáticos, 6,000,000 de libras de alimentos, ropa y medicinas valoradas en $5,000,000. En 1948 enviarán $9,000,000.—**Piensa con sobriedad, adora con reverencia, actúa con sabiduría.**—37 jóvenes recibieron sus diplomas de escuela superior en los ejercicios de graduación de la **Academia Presbiteriana de Lajas** celebrados el 26 de mayo.—Cuando usted desee conseguir literatura evangélica para distribuió gratuíta escriba a: American Tract Society, 21 West 46th St., New York 19, N. Y. o a American Scripture Gift Mission, 325 North 13th St., Philadelphia 7, Penna.

El libro **Terrazo** escrito por Abelardo Díaz Alfaro recibió el primer premio del Instituto de Literatura Puertorriqueña para 1947, consistente en $500. —El programa radial de la **Iglesia Evangélica Unida de Santurce se trasmite** ahora por la emisora WITA, a las ocho y media de la mañana, los domingos. —El **Rdo. Gilberto Candelas** sigue editando El Misionero.—El **Rdo. Alberto Espada Matta** salió hacia Nueva York en viaje de descanso.— "Puerto Rico Evangélico publicará una edición especial con motivo del Cincuentenario de la obra evangélica.—**Alba Diana Vilar** es el nombre de la niña que ha llegado al hogar del Rdo. José Vilar.—**La Unión de Sociedades de Damas Bautistas** celebra su Asamblea Anual en Caguas durante los días 25 y 26 de junio: Lema, Ganando Un Alma.—La sede de las Naciones Unidas en París contará con un salón con capacidad para 3,000 personas sentadas, 500 oficinas, 1,000 teléfonos, 1,000 máquinas de escribir, 1,250 mesas, 12,000 sillas y 500 armarios. —El **Dr. Philo Drury** visitará a Puerto Rico con motivo de la celebración del Cincuentenario.—Regresó de Estados Unidos la **Srta. Flor Idalia Bernier** para pasar el verano en el hogar de sus padres en Ponce.—La Misión Latinoamericana, con sede en Costa Rica auspiciará una campaña evangelística continental. Los planes se trazarán en el Congreso próximo a celebrarse en el Seminario Bíblico. Latinoamericano de aquella república.

La Iglesia Evangélica Unida de la Calle Marina celebró su aniversario el 31 de mayo. Fué un acto muy concurrido. El Rdo. J. R. Lebrón Velázquez pronunció un breve e inspirado mensaje evangelístico.—El **Rdo. Juan C. Varetto** predicó en las iglesias Bautistas, Evangélica Unida (Calle Marina y Calle Unión), y Nazarena de Ponce durante los días comprendidos entre el 1° y el 6 de junio.—**These Inmortal Chaplains.....** Interfaith In Action..... es la inscripción que lleva un sello de tres centavos puesto en circulación recientemente. Aparecen las figuras de los tres capellanes George L. Fox, Clark V. Poling (Protestante), John P. Washington, (católico), y Alexander Goode, (judío), quienes estrechando sus manos bajaron al fondo del mar pereciendo juntos al ser hundido el transporte Rochester en febrero de 1943.

Antena Evangélica

Domingo

WPAB—7:15 A. M.—Iglesia Evangélica Unida, Ponce.

WIBS—7:15 A. M.—Hora Luterana. San Juan.

8:00 A. M. La Marcha de la Fe. San Juan. 20 estaciones.

8:30 A. M. Alianza Cristiana. San Juan.

WPAB—8:00 A. M.—Iglesia Menonita. La Plata. Ponce.

WENA—8:30 A. M. Iglesias Luteranas. Bayamón.

WPBP—8:30 A. M.—Igl. Presbiteriana-Marina. Mayagüez.

WPRA—8:30 A. M.—Presbiterio de Puerto Rico. Mayagüez.

WITA—8:30 A. M. Iglesia Evangélica Unida, Santurce.

WAPA—8:45 A. M. Cara a Cara con Jesús. San Juan.

WENA—9:00 A. M Iglesia Discípulos de Cristo. Bayamón.

WKVM—9:00 A. M.—Momentos de Gracia. Iglesias Evangélicas. Arecibo.

WMDD—5:00 P. M.—Evangélica Unida. Fajardo.

WITA—8:30 P. M. Iglesia del Nazareno. San Juan.

Miércoles

WPRP—3:30 P. M.—Hora Evangélica. Ponce.

Jueves

WKVM—8:30 A. M.—La Voz de la Iglesia Presbiteriana. Arecibo.

WVJP—3.30 P. M.—Iglesia Bautista de Cayey. Caguas.

Viernes

WPRA—8:15 A. M.—Igl. Presbiteriana. Mayagüez Arriba.

WKVM—8:30 A. M.—Iglesias Evangélicas de Arecibo. Momentos de Gracia con Jesús.

WRIA—4:00 P. M.—Hora Evangélica. Caguas

Sábado

WKJM—8:30 A. M. Arecibo.—Discípulos de Cristo de Manatí.

WIAC—2:00 P. M. Noticiario Nazareno. San Juan.

Puerto Rico Evangélico 1912

DIRECTOR
JORGE N. CINTRON

ADMINISTRADOR
ISRAEL BRACER

Pres. Junta de Publicación:
DR. FLORENCIO SAEZ

Jefe de Talleres:
VICENTE PARADIZO

Puerto Rico Evangélico es el órgano oficial de las denominaciones evangélicas: Bautista, Discípulos de Cristo, Metodista, Presbiteriana, Evangélica Unida de P. R. Se publica quincenalmente en los Talleres Puerto Rico Evangélico Inc. Admitido como correspondencia de segunda clase en las oficinas del correo de Ponce, P. R., el día 10 de julio de 1912, de acuerdo con la ley del 8 de marzo de 1879. Acogido a la tarifa especial de franqueo provista en la sección 1108 de la ley 8 de octubre de 1917. Afiliado a la Asociación de Iglesias Evangélicas de Puerto Rico.

Precio de Suscripción: Dentro de la Unión Postal, $1.00 al año. En los demás países, $1.50 al año. Pago Adelantado.

Toda la correspondencia relacionada con colaboraciones, noticias, secciones, será enviada al Director de la revista.

La correspondencia relacionada con suscripciones, anuncios, fotograbados, impresos y librería será dirigida al Administrador.

Oficinas de la Dirección, Administración y Talleres Tipográficos radicados en el edificio "Puerto Rico Evangélico", calle Comercio 89, altos. Apartado de Correos 1707, Teléfono 723, Ponce, P. R.

Año XXXVI. **Núm. 1,014**

¡Necesitamos Pastores!

En algunos círculos evangélicos hemos escuchado comentarios en torno al limitado número de seminaristas que se gradúan en el Seminario Evangélico de Puerto Rico. Este año la clase graduanda la constituyó un seminarista dominicano.

Cada vez que el Seminario Evangélico gradúa una clase reducida algunos rompen lanzas contra la misión del Seminario.

En distintas ocasiones hemos afirmado que no es al Seminario a quien le corresponde la tarea de reclutar candidatos al ministerio. El Seminario recibe los estudiantes que le envían los comités de las denominaciones. El Seminario tiene que trabajar con el material humano que las iglesias aportan. Lo más que puede hacer en el corto período de tres años es ayudarles a relacionarse con las fuentes de conocimientos indispensables en el haber cultural de un ministro, que va a ministrar en una época cargada de problemas personales y sociales, cuyas soluciones requieren piedad y sabiduría.

El Seminario Evangélico es una institución teológica acreditada por la Asociación de Escuelas de Teología de los Estados Unidos. Como tal su funcionamiento académico está sujeto a normas similares a las de otros seminarios. Sin embargo, en un esfuerzo por servir a las iglesias evangélicas esos requisitos académicos han sido flexibles, permitiéndose el ingreso de seminaristas con una preparación académica de escuela superior y en algunos casos con el diploma de escuela elemental únicamente. Esos reajustes, indudablemente, han creado desajustes inevitables en el currículo de una institución llamada a funcionar en un nivel graduado.

Entre los evangélicos el tema de la preparación académica de los ministros ha sido de primer orden. Pero es tiempo de decirlo con claridad, aceptando toda la oposición que pueda surgir, a la cual daremos gustosa acogida en nuestras columnas; que las iglesias evangélicas necesitan ministros con una sólida preparación académica unida a un espíritu evangelístico y misionero.

A estas afirmaciones nuestras algunas personas contestarán con los sabidos argumentos que vamos a repetir. Se dice, que en los primeros tiempos de la obra evangélica los ministros no tenían preparación académica y sin embargo realizaron mejor trabajo que muchos de los graduados del Seminario en estos tiempos.

Esas son verdades a medias. Ha habido y los hay aún, ministros que no tuvieron la oportunidad de asistir a seminarios y universidades, pero que por su esfuerzo propio, siguiendo los cursos de estudios extensos y difíciles de sus respectivas denominaciones, se dotaron a si mismos de la preparación académica en parte equivalente a la que podrían recibir de los centros de enseñanza. Los que dentro de esas condiciones tuvieron éxito no fué por ignorancia, no fué por lo que dejaron de saber. Merecen nuestro más sincero reconocimiento por lo mucho que hicieron con lo poco que les fué ofrecido o que les permitieron lograr. Creemos que esos mismos obreros ahora como entonces harían mucho más trabajo, con

mayor satisfacción, si hubiesen podido recibir la preparación académica a que tenían y tienen derecho. Muchos de los obreros que no pudieron estudiar en universidades o seminarios, reconociendo lo indispensable de la cultura universitaria, se esfuerzan honradamente para que sus hijos puedan asistir a universidades, aunque no siempre los orienten hacia el ministerio. Y lo hacen muy bien. Porque necesitamos médicos, maestros, trabajadores sociales, ingenieros, cuya preparación sólo pueden recibirla en centros universitarios. También necesitamos ministros para ministrar el Evangelio a esos mismos profesionales, que también son hijos de Dios a quienes la iglesia debe servirles sin complejos y sin prejuicios.

Se ha argumentado también que muchos graduados del Seminario o de otros seminarios han fracasado como pastores. También han fracasado y se han equivocado en sus vocaciones los médicos, los maestros y otros profesionales. Cuando han creído que no sirven, han abandonado la profesión. Así mismo ha ocurrido con los ministros evangélicos en Puerto Rico y en otros países. Creemos que merece reconocimiento el joven que convencido de que erró su vocación, renuncia y se dedica a otros menesteres. Es preferible que un pastor renuncie, evitando la destrucción de una iglesia a que permanezca en el ministerio por compromiso o por temor a fracasar también en otras actividades.

Lo que no se reconoce con actitud de justicia es el éxito de numerosos graduados del Seminario Evangélico en sus pastorados dentro y fuera de Puerto Rico. Y muchos de ellos han logrado por sus propios esfuerzos la adquisición de mayor preparación universitaria y teológica, sin dejar de ser tan buenos pastores, tan consagrados cristianos y tan fieles servidores.

Se alega que las iglesias evangélicas han sufrido decepciones al contemplar el éxodo de estudiantes que han enviado a la Universidad y al Seminario, carentes de vocación para el ministerio, quienes usaron las facilidades educativas de la iglesia para hacerse de un profesión. Donde haya evidencia para probar que se ha actuado con esas intenciones, que no han sido otros los motivos, las personas que así actúen merecen nuestra reprobación. Pero la iglesia entonces está llamada a estudiar la situación del individuo a la luz de sus habilidades. Debe agotar todas las posibilidades para usar sus graduados carentes de vocación pastoral en otras actividades de la iglesia, abriéndoles las puertas de sus instituciones para que sirvan como laicos.

Insistimos en que las iglesias, los ministros, y los comités denominacionales son los llamados a iniciar una campaña para reclutar nuevos candidatos al ministerio. Sostenemos que el Seminario debe mantener sus normas graduadas. Las iglesias deben presentar la invitación a un ministerio heróico, que aún después de estudiar 19 años, desde primer grado hasta el Seminario, esté dispuesto a servir con espíritu sacrificial. Hay jóvenes evangélicos que están prestos a dedicar toda su vida al ministerio, si ellos tienen la seguridad de que el sacrificio lo compartimos todos por igual en la tarea evangélica. Pero también hemos oído a muchos jóvenes que sospechan cuando se invoca el sacrificio para justificar injusticias.

En el noble empeño de inspirar a la juventud al ministerio cris-

(Sigue en la página 14, Col. 1)

SERMONES BREVES

Mucha gente está demandando de otros que paguen por ellos el precio de sus convicciones.

Cada oyente aumenta o disminuye el promedio de la audiencia.

A veces un hombre muerto ha resucitado una nación moribunda.

La vida no es muy pródiga con la persona que solo vive para si.

Es muy difícil pastorear una iglesia con la cooperación de los miembros ausentes.

La caridad puede empezar por casa pero también se necesita en otros lugares de la tierra.

En nuestros días hay una gran necesidad de gente buena que trabaje en armonía.

¿Ha notado usted lo peligroso que puede resultar un pequeño malestar el domingo por la mañana?

Muchos de nosotros nos gozamos con aquellos sermones que atacan los pecados de otras personas. Pero cuando el predicador se acerca a la vecindad de nuestras transgresiones decimos que su sermón es muy personal y acusativo.

La dificultad con algunos creyentes es que no pueden defender su fe sin ofender a otros que tienen tanta fe como ellos y a veces mas.

¿Ha observado usted la ternura de Jesús para con los débiles y lo estricto que era con los calumniadores?

ASI OPINA: Raymond Calkins

Hoy en día son pocos los predicadores que predican con bastante sencillez. ¡Cuán refrescante es oír a alguien que habla con acento que descubre una mente culta y disciplinada, presentando en forma directa y sencilla verdades que caen hasta la profundidad de la experiencia humana! Esta es la clase de predicación más difícil, porque implica a la vez un conocimiento de Dios y del corazón humano. Más si aprendemos a predicar así, podremos sentir que lo que decimos no termina al decirlo sino que forma parte de la inmortal armonía universal.

Tomado de El Romance del Ministerio.

TAL EDICION COMO ESTA

Hace 25 Años

10 de junio de 1923.

Portada: El Colegio Evangélico "El Porvenir", de Madrid, España.

Editorial: Cuarta Conferencia Veraniega.

Coloboraciones y Autores: El Desentierro De Otro Rey Egipcio, M. E. Martínez; Es Absurdo el Ateísmo, Juan C. Varetto; La Biblia Como Medio De Regeneración, Andrés Morales; El Desquite Del Viento, A. M. Díaz Morales.

Noticias de Entonces: Se recibieron de bachilleres los seminaristas F. Toro Quiñones y José L. Delgado. La Conferencia Metodista en Utuado aprobó resoluciones contra la prostitución, los juegos de azar, el alcoholismo y el trabajo los domingos.— El seminarista Apolinario Cruz Sánchez estuvo varias semanas en el Hospital Presbiteriano. Una calentura lenta e incierta le retuvo en cama.— Los esposos Vargas Rivera de la Iglesia Hermanos Unidos de Yauco recibieron su primera hija Ruth Ester.

ORACION

Ejerce tu misericordia para que el milagro de tu perdón exceda la enormidad de nuestra culpa. Señálanos nuestra tarea y danos fuerzas para realizarla. Santifica la prosperidad de los prósperos, así como la adversidad de aquellos que pasan por tribulación. Danos una memoria que atesore toda bondad y olvide prestamente las ofensas. Sé con nosotros hasta que la pequeña historia de nuestra vida termine de contarse, y prepáranos para el reposo de la tierra y para el glorioso cielo de donde vino una vez Jesús. Capacítanos más para la medida de nuestra vida y entender la brevedad de nuestros días, y haz que con corazón vigilante, manos idóneas y mentes despiertas, nos ocupemos en los negocios de nuestro Padre—y seamos hallados al fin esperando al Señor. Todo esto lo imploramos en el nombre y por el amor de Jesucristo, quien liberta a todos los creyentes de sus pecados por su sangre y los hace reyes y sacerdotes delante de Dios. Amén. —**Roberto G. Lee.**

CARTAS DEL LECTOR

Recibe y lee a PRE desde 1912

Estimado hermano:

Salud y ricas bendiciones le deseo en la dirección de nuestra revista "Puerto Rico Evangélico." Estimo que está teniendo mucho éxito y que ahora en los albores de la gran celebración del Jubileo de Oro de la obra evangélica en Puerto Rico la revista jugará un papel de vital importancia. Estamos en actitud de franca cooperación y puede ordenar como usted guste.

Hace algunas semanas recibí una carta de la señorita Florence A. Mills quien fuera misionera de nuestra Misión aquí en Puerto Rico por más de veinte años y de su carta quiero extractar el siguiente párrafo del cual podrá hacer el uso que creyere conveniente.

Helo aquí ..... "Leí en el "Puerto Rico Evangélico" de febrero 25 de 1948 que una persona ha estado leyendo y recibiendo el periódico por más de ocho años. Estoy más que segura que yo no he faltado en recibir y leer ni una sola copia del mismo periódico desde su principio en julio de 1912. Hace 36 años. Espero que el número de suscriptores siempre aumente como yo traté dé hacerlo y ayudar todo el tiempo que estuve en la isla".....

Espero que usted tomará muy buena nota de este dato que en alguna forma honra nuestro vocero.

Suyo fraternalmente,

Marcelino Pollock.

* * *

Opina Sobre Nuestra Revista

Indianápolis, Indiana.

Dear Mr. Cintrón:

I am writing this letter to commend and congratulate you on the issue of the Puerto Rico Evangélico of April 25, 1948. I am gratified at the emphasis placed in this number of the home and I commend you on the fine way in which it is presented. I am tremendously interested in the program for Christian Family Life and for a program of Christian teaching in the home Under separate cover I am sending you a packet of materials which we have prepared for use in our churches here on this subject.

Yours sincerely,

J. D. Montgomery.
United Christian Missionary Society.

* * *

Los Nazarenos Recibirán esta Revista

Distinguido compañero:

Pláceme comunicarle que la Junta Provisional de Pastores y Líderes Laicos de la Iglesia del Nazareno, reunida recientemente, acordó por unanimidad brindar su respaldo moral y económico a la revista "Puerto Rico Evangélico."

La Iglesia del Nazareno tiene un órgano internacional en español "El Heraldo de Santidad"; al que están suscritos nuestros miembros y al que ofrecemos nuestra cooperación más decidida. Creemos, sin embargo, en la necesidad de un órgano interdenominacional como "Puerto Rico Evangélico", como un medio de acercamiento entre los cuerpos religiosos que trabajan en esta Isla, y como bastión poderoso para la defensa de nuestros ideales y principios comunes.

Quiero iniciar esta gestión de buena voluntad, incluyéndole un cheque por $3.00 por mi suscripción adelantada por tres años, que le suplico traslade al administrador de esa empresa.

Fraternalmente,

J. R. Lebrón-Velázquez.

MAYORDOMIA EN LA IGLESIA

Por el Rdo. Harry E. Zech.

Un mayordomo es una persona que tiene a su cargo algo que pertenece a otra. El es responsable del manejo y de la administración de eso que es de su dueño. Como cristianos somos responsables del buen uso de la vida, del tiempo y de los talentos heredados que Dios nos ha dado.

El hombre promedio trabaja ocho horas, duerme ocho horas y le sobran ocho horas que muy bien puede emplear haciendo cosas buenas que ayuden a la propagación de la causa del reino de Dios. Es tan pecado desperdiciar tiempo como es pecado desperdiciar dinero. Hay una mayordomía del tiempo.

Todo hombre ejerce una influencia buena o mala en todos aquellos con quienes está asociado. Su buen ejemplo puede ganar almas para la vida cristiana, o su negligencia y descuido pueden hacer que otros vayan por mal camino. También hay una mayordomía de hábitos y de ejemplo.

"La oración fervorosa y eficaz de un hombre bueno vale mucho." Hay una mayordomía de la oración.

El ideal de la mayordomía debe aplicarse a la vida toda. Toda la vida tiene que ser considerada a la luz de mayordomía. Pablo dijo a los macedonios, "pero primero ellos se dieron ellos mismos al Señor."

Sería bueno considerar en sus detalles los aspectos más amplios de la mayordomía. Pero en este caso tenemos que limitar nuestras consideraciones a la iglesia y a la mayordomía en materias de dinero.

El que una iglesia cumpla con la obligación de su mayordomía, como Dios quiere, depende en gran parte de si la iglesia predica la mayordomía y lo que ella enseña con respecto a las obligaciones del hombre con la iglesia y con su Creador.

La Iglesia en Puerto Rico y su Obligación de Mayordomía

¿Por qué es que la iglesia puertorriqueña sufre de un letargo espiritual? ¿Por qué son tan lentas muchas de nuestras iglesias en el progreso espiritual? Puede ser que estemos cosechando los resultados de poca o ninguna instrucción en mayordomía en los años pasados. Quizás nuestras iglesias son indiferentes porque ellas no están dando. Quizás dependan demasiado de la Misión. Ellas esperan ser sostenidas antes de sostenerse ellas mismas. Si la iglesia necesita reparaciones—la Misión. Si el predicador necesita un salario más alto— la Misión. Esto no nos parece saludable. Las iglesias locales se mueren cuando deberían estar enviando predicadores y dinero fuera para ganar hombres para Cristo. En vez de muchas iglesias estar enviando trabajadores y dinero a los barrios, estas iglesias desde treinta o más años atrás están recibiendo un gran porcentaje de su sostenimiento de la Misión. Reconocemos que nuestros miembros son pobres, no tienen muchos bienes terrenales, pero al mismo tiempo tenemos el ejemplo de algunas iglesias cuyos miembros son tan pobres como los demás y sin embargo han hecho un récord envidiable de mayordomía cristiana. Estas iglesias son famosas por su énfasis en el diezmo. ¿No puede ser éste el secreto de su buen récord financiero y también el secreto de su aumento en número?

Como pastores y obreros que somos, estos hechos invitan a estudio y a pensar. Necesitamos orar. Necesitamos trabajar. La iglesia de Jesucristo no puede progresar a menos que trabajemos mejor con respecto a la mayordomía cristiana.

Sugestiones para la Iglesia Local

Quizás estén en orden algunas consideraciones. Primero el ministro es el hombre clave. No esperemos que las congregaciones estén en un nivel más alto que el ministro. En otras palabras, un pastor tiene que ser un buen mayordomo, si él espera hacer de sus miembros buenos mayordomos. Un pastor tiene que practicar lo que predica.

La iglesia debe adoptar métodos más efectivos. Muchas iglesias han usado con éxito comités de visitas. Grupos de miembros son enviados a entrevistar y solicitar promesas de ofrendas de los miembros de la iglesia. Los sobrecitos semanales para ofrendas son muy efectivos y deben usarse en todas las iglesias. Las congregaciones deben ser informadas de las necesidades de las iglesias. Informes de vez en cuando le deben ser dados a los miembros de cómo se usa el dinero. Una copia duplicada del informe del tesorero podría ser distribuída entre los miembros que den el diezmo. Los pastores deben predicar la mayordomía y enseñarla en clases de estudio. Los niños y los nuevos miembros deben ser enseñados de la necesidad del diezmo. El aumento de la ofrenda durante el servicio debe hacerse un momento de adoración, de culto a Dios. La ofrenda debe ser recogida con dignidad. Muchos de los que recogen ofrenda parecen tener miedo de pasar el platillo a un gran por ciento de la congregación.

Trabajemos por un espíritu de mayordomía en la iglesia. Zinzendorf, el gran líder misionero de la Iglesia Morava, dió su fortuna y su vida a esta tarea. Un ardiente celo siempre inflamó su corazón y su alma. Toda la iglesia se contagió con su pasión misionera. En una ocasión se necesitó un misionero, Zinzendorf llamó a un joven muy educado y le dijo: "Necesitamos un hombre para Groenlandia, ¿pude usted ir? Cuándo podría estar listo para salir?" El joven contestó: "El zapatero me está haciendo un par de zapatos. Prometió tenérmelos para mañana. Si mañana están listos, saldré mañana."

Cuando este espíritu se mueve en una iglesia, entonces y solamente entonces podemos esperar la nueva Jerusalem bajar del cielo, de Dios y vivir en la tierra. Entonces veremos la visión que Juan tuvo: una gran compañía la cual ninguno podía contar, de todas gentes y linaje y pueblos y lenguas, que estaban delante del trono y en la presencia del Cordero, vestidos de ropas blancas y palmas en sus manos; y clamaban en alta voz diciendo: "Salvación a nuestro Dios que está sentado sobre el trono y al Cordero, y todos los ángeles diciendo: La bendición y la gloria y la sabidu-

(Sigue en la página 11, Col. 1)

LA MAYORDOMIA CRISTIANA

Por Carlos S. Detweiler.

Cuando Dios creó el mundo, dió al hombre autoridad sobre toda la obra de sus manos. Como dice el salmista: "Todo lo pusiste debajo de mis pies. Ovejas y bueyes, las aves de los cielos y los peces de la mar". El hombre es el virrey de la creación. Su poder procede de Dios y a Dios debe rendir cuentas de cómo lo emplea. Ninguna persona o institución de la tierra posee una soberanía absoluta. Toda autoridad es limitada, porque es delegada. Los padres tienen autoridad sobre sus hijos y también los maestros la tienen, pero sólo en la escuela. Los oficiales tienen autoridad sobre los soldados. El presidente de una república tiene autoridad sobre todos los ciudadanos, pero sólo en cuestiones civiles. A nadie ha dado Dios autoridad sobre la conciencia del hombre. La esencia del pecado está en el deseo de ejercer una absoluta soberanía, con independencia de Dios. La causa principal de las guerras que afligen a la humanidad es la creencia de ciertos gobernantes en que la seguridad de la nación es la ley suprema. En tiempo de guerra una nación está tentada a no admitir más ley que la ley de su propia conservación, y en nombre de esa ley viola todas las leyes divinas.

Un cristiano no puede justificar a su país si éste se coloca por encima de la ley. Y mucho menos puede justificarse a sí mismo si adopta una actitud similar en el manejo de sus propios asuntos. Cuando el rico de la parábola dijo a su alma: "Alma, muchos bienes tienes almacenados para muchos años; repósate, come, bebe, huélgate" (Luc. 12:19), no pensó que debía dar cuenta a Dios del uso que hacía de sus posesiones. No sintió la obligación de compartirlas con los pobres. Y por ser un mayordomo infiel, Dios lo privó de su mayordomía. Jesús presenta este mismo principio en otra parábola (Marcos 12:1-9; Mateo 21:33-45). Un hombre plantó una viña y la arrendó a labradores. Los labradores. se negaron a pagar el arrendamiento. Guardaron para sí todo el fruto de la viña y se complotaron para dar muerte al único hijo y heredero del propietario, después de lo cual se apoderarían de la propiedad. Por este crimen fueron destruídos. Jesús dijo a los dirigentes religioso de sus días: "El reino de Dios será quitado de vosotros y será dado a gente que haga los frutos de él". Eran mayordomos infieles de la palabra de Dios.

Pablo advirtió a las iglesias gentiles que correrían la misma suerte si no eran fieles a su mayordomía. "No te ensoberbezcas, antes teme" (Romanos 11:20). Durante los cinco primeros siglos de la era cristiana las iglesias más fuertes se encontraban en el Asia Menor y el Norte de Africa. En el siglo VII esas iglesias desaparecieron ante el avance de la religión de Mahoma. Perdieron su poder para sobrevivir porque antes habían dejado de ser iglesias misioneras.

¿Cómo seremos mayordomos fieles?

En la era del Antiguo Testamento Dios estableció su templo en Jerusalén para que fuera casa de oración para todas las naciones. Para su mantenimiento ordenó a los judíos que dieran el diezmo del producto de sus campos y sus ganados. En el Nuevo Testamento Jesús se refirió sólo una vez al diezmo, y eso indirectamente. Dijo que los escribas y fariseos diezmaban la menta, el anís y el comino, descuidaban las cosas más importantes de la ley: debían pagar el diezmo y no dejar las otras cosas. A aquellos que dicen que la práctica del diezmo no es obligatoria para los cristianos, quisiéramos decirles que, como tantas otras cosas del Antiguo Testamento, es bueno para los principiantes. Ayuda a formar el hábito de dar con regularidad Nos enseña a llevar cuenta de nuestras ganancias y nuestros gastos; a no gastar más que lo que recibimos, y nos ayuda a ahorrar. Hasta que el cristiano no ha aprendido esta lección, Dios no puede confiarle la administración de sumas mayores.

El Nuevo Testamento nos enseña a dar mucho más que el diezmo. Jesús instó a algunos de sus discípulos a dejarlo todo y seguirle, para ser pescadores de hombres. Pedro y sus compañeros y Mateo el publicano abandonaron sus negocios a fin de convertirse en ministros del evangelio. Jesús llamó al joven rico al mismo ministerio, pidiéndole que vendiera todas sus posesiones y diera el importe a los pobres. El joven se fué triste, porque no estaba dispuesto a hacer el sacrificio. El principio en que se basa esta demanda de nuestro Señor fué establecido claramente por Pablo en su segunda epístola a Timoteo: "Ninguno que milita se embaraza en los negocios de la vida"; (2ª Timoteo 2:4). No es posible ser soldado a medias.

A todos sus seguidores, estuviesen o no consagrados al ministerio del evangelio, Jesús les exigía dar con sacrificio. La viuda que echó en el arca todo lo que tenía es nuestro ejemplo. Su ofrenda era una aventura de fe, como la de la viuda de Sarepta a quien el profeta Elías le pidió que le horneara un pan con el último resto de harina y aceite que le quedaba. Los otros a quienes Jesús vió arrojar sus ofrendas en la tesorería del templo, daban de lo que les sobraba, lo cual no significaba un sacrificio. No es un mayordomo fiel el que da a Dios lo que le queda después de haber satisfecho sus propias necesidades. David lo entendió así cuando insistió en pagar el importe del terreno donde habría de levantarse el templo: "No ofreceré a Jehová mi Dios holocaustos sin costo" (2° Sam. 24:24). Pablo elogió a los cristianos macedonios porque daban voluntariamente, más allá de sus fuerzas, contribuyendo liberalmente de su pobreza.

La recompensa

Las promesas de Dios a aquellos que son fieles mayordomos pueden ser clasificadas en dos categorías:

1. El principio general de que el que confía en Dios no será avergonzado. Dios repuso diariamente la harina y el aceite de la viuda de Sarepta mientras duró el hambre. Jesús prometió al joven ricos tesoros en el cielo en lugar de sus posesiones que

(Sigue en la página 15)

El Sentido de la Ofrenda

Por el Rdo. H. Cotto Reyes

"Así mismo se dieron primeramente al Señor".... 2ª Cor. 8:5. "The gift without the giver is bare." A. L. Lowell: "The Vision of Sir Launfal."

En muchos casos es desagradable para los pastores hablar de ofrendas a sus congregaciones. Sería preferible hacer lo que hicieron los apóstoles en Jerusalén: "quedarnos en la oración y en el ministerio de la palabra" y dejar este asunto de dinero a los diáconos y a los síndicos de la iglesia. Pero hay que hacerlo, como una necesidad del trabajo; dado que el pastor lleva la mayor responsabilidad en la obra de la iglesia y no debe prescindir de este importante aspecto financiero de la obra. El motivo principal que nos hace tímidos para hablar de ofrendas es que recibimos un salario de la iglesia, y el salario del pastor es frecuentemente combatido y censurado por individuos y grupos que pretenden ser muy bíblicos y muy ortodoxos. Tenemos dos contestaciones a esta censura. La primera es bíblica: "el obrero es digno de su salario", (Lucas 10:7) dijo el Señor Jesucristo, y lo respalda la sociología y la economía. El apóstol Pablo recibió salario de otras iglesias para servir en la iglesia de Corinto: "He despojado las otras iglesias, recibiendo salario, para ministraros a vosotros." (2ª Cor. 11:8). En Lucas 8:1-3 leemos de un grupo de mujeres agradecidas que ayudaban a Jesús y a los apóstoles, sirviéndoles "de sus haciendas." Este grupo de mujeres constituyó la primera Junta Misionera de Damas. Y nadie que, sin prejuicios personales, conozca la historia y la obra de las Juntas Misioneras, podrá negar, sinceramente, que la bendición de Dios ha estado con ellas. Un eminente sociólogo inglés afirma que, en su último análisis, hay sólo tres modos de vivir: del trabajo, de la mendicidad y del robo. El ministro evangélico prefiere el primero de estos tres modos de vivir, y vive de su trabajo en la obra del Señor.

I. El cristiano y la ofrenda. Empezamos definiendo la ofrenda. Tenemos que hacer una distribución entre do que es OFRENDA y lo que es LIMOSNA. Ofrenda no es limosna y limosna no es ofrenda. Ofrenda es don que se dedica a Dios para la extensión de su Reino. Limosna es dádiva caritativa. Limosna se da de lo que sobra. Ofrenda se da de lo principal que se tiene. Abel trajo a Jehová de "los primogénitos de sus ovejas y de su grosura". (Gén. 4:4.) Los magos trajeron dones de valor a Jesús, (Mat. 2:11). La viuda pobre dió en su ofrenda todo lo que tenía, (Lucas 21:4). María de Betania dió al Señor el mejor perfume que pudo encontrar, (Juan 12:1-3). Eso es ofrenda. "No ofreceré a mi Dios ofrenda que no me cueste nada." 2º Samuel 24:24.

Jesús no hablaba de ofrendas sino de limosnas cuando decía: "Tú, cuando haces limosna, no sepa tu izquierda lo que hace tu derecha, para que sea tu limosna en secreto... (Mateo 6:3, 4.) Algunos, por egoísmo personal, confunden ofrenda con limosna y usan esta confusión como mampara contra las campañas de ofrendas organizadas en las iglesias, prefiriendo no hacer promesas de contribución a su iglesia y poner su ofrenda, sin sobres, en el plato, para que "la mano izquierda no sepa lo que hizo la derecha", alegando, desde luego, que éste es el método más bíblico de ofrendar. Pero, como dijo un pastor de gran experiencia financiera eclesiástica: "Lo que sucede con estos amados hermanos es que la contribución de su mano derecha es tan pobre que la mano izquierda se avergonzaría al saber lo poco que la mano derecha contribuyó para la extensión del Reino de Dios en el mundo."

El espíritu de contribución generosa para la obra del Señor es una capacidad espiritual en el cristiano. Es un don que se recibe de Dios como resultado de la verdadera conversión y de la buena educación cristiana. Es también una capacidad que se desarrolla epercitándose en ella. Una se-

CITAS Y DATOS

FE Y OBRAS

"Debemos hacerle bien claro a nuestra gente que dentro de las libertades de la democracia, las personas gobernadas por principios cristianos, pueden ofrecer a la humanidad una sociedad en donde la libertad sea preservada, la justicia establecida y la hermandad un logro. Para lograrlo la fe debe expresarse en obras. El pueblo debe ver la hermandad funcionando en las instituciones. Deben las gentes experimentar la seguridad de la justicia y comprender los retos de la libertad. La emancipación del hombre no se logrará con aquellos que ponen su fe en los dictadores, aunque estos hablen de democracia.—**G. Bromley Oxnam.**

* * *

LIBERTADES ESENCIALES

El Credo Social de la Iglesia Metodista afirma que: "Ningún gobierno, ni grupo de hombres tiene derecho para invadir las libertades esenciales de la ciudadanía: libertad de prensa, de palabra y de reunión. Abogamos porque se estimule el libre intercambio intelectual por ser esencial para el descubrimiento de la verdad.

* * *

En 1946 las 13 fraternidades del Colegio Amherst en Estados Unidos fueron requeridas para abolir el discrimen racial y religioso. Ellas aceptaron.—Las sociedades honoríficas no podrán continuar en la Universidad de Chicago a menos que no erradiquen el prejuicio racial—La Universidad de Colorado ha rehusado reconocer organizaciones estudiantiles cuya membrecía limita su matrícula a los blancos.—Unase a esta pelea contra los discrímenes raciales y religiosos.

* * *

LA IGLESIA Y LAS REFORMAS SOCIALES

No puede reclamar ser depositaria del Evangelio de Jesucristo una iglesia que no cumple la misión profética como heraldo de la justicia y la rectitud personal y social

—Pablo Kern.

ñorita evangélica, profesora de instrucción pública, nos decía: "Estoy orando al Señor para que me dé la capacidad de contribuir con mi diezmo para su obra." Oraba por una capacidad que no tenía. Esta capacidad de ofrendar generosamente está también en relación con el concepto que tengamos de la dependencia de Dios para la satisfacción de la vida, incluyendo el suplemento de las necesidades materiales. (Filipenses 4:19). El hermano del hijo pródigo, enojado, discutía con su padre por un cabrito, cuando todo lo que el padre tenía era suyo. (Lucas 15:29-31.)

Contribuímos para la obra del Señor según el concepto de apreciación que tengamos del valor de ella. Estamos dispuestos a pagar gustosamente por un artículo que se nos ofrece a un precio inferior de lo que creemos es su verdadero valor. Naturalmente que necesitamos capacidad espiritual para poder apreciar el valor de la obra del Señor. Aunque no seamos psicólogos, generalmente podemos apreciar los quilates morales y espirituales de un individuo por la importancia económica que éste da a los valores espirituales. Jesús ilustró esta gran verdad con las parábolas del "tesoro escondido" y "la perla de gran precio." En ambos casos el interesado vendió todo lo que tenía" y compró el tesoro encontrado. (Mateo 13:44-46). El publicano de Jericó, Zaqueo, al decir: "He aquí Señor, la mitad de mis bienes doy a los pobres, y si en algo he defraudado a alguno, se lo devuelvo con los cuatro tantos" (Lucas 19:8) es el tipo representativo del sentir en el hombre regocijado que halló el tesoro sin buscarlo y del joyero que, tras una larga búsqueda, halló la perla de gran precio.

Otro factor que motiva la generosidad en la ofrenda es la consagración sincera. Contribuímos con satisfacción para aquello que amamos; aquello que nos satisface o creemos más importante. También es verdad que se necesita visión espiritual para ver e interesarnos en lo verdaderamente bueno, útil, satisfactorio y permanente.

Jesucristo consideró al cristiano y su propiedad como una unidad. La vida para El no estaba dividida en departamentos. Es un proceso de unidad enriquecida y desarrollada en su propio funcionamiento. Este concepto prevaleció en la iglesia durante los primeros siglos del Cristianismo. La primera llamada en el Nuevo Testamento es a una entera vida consagrada. Pablo habló de los generosos contribuyentes que tenía en las iglesias de Macedonia: "En tribulación y profunda pobreza abundaron en gozo y en riquezas de bondad", (2ª Corintios 8:2) pero el secreto de esta gran consagración y generosidad lo expresa al decir: "Se dieron primeramente al Señor." Porque el dinero, como forma de poder, está tan íntimamente relacionado con el poseedor, que uno no puede, conscientemente, dar dinero sin darse a sí mismo, ni puede verdaderamente darse a sí mismo sin dar su dinero. "La dádiva sin el dador es vana."

Muy bien dijo el Dr. H. B. Trimble: "El cristianismo es una gran vida con un gran principio que es primero. Para Jesús esto primero es el Reino de Dios. No pueden haber dos primeros. Cuando colocamos el Reino de Dios en el primer lugar que le corresponde en nuestras vidas, todas las demás responsabilidades de la vida cristiana caerán constructivamente en su propio lugar."

William James, el gran psicólogo americano, describía la conversión de un individuo con un círculo y un punto. El hombre inconverso pone sus propios intereses y sus placeres en el centro del círculo y a Dios y a la humanidad en la línea circunferencial del círculo. La conversión es traer a Dios y a la humanidad al centro del círculo, y colocarse el individuo, con sus intereses y placeres, en la circunferencia.

II. El espíritu de la ofrenda. Es conveniente hacer otra distinción: entre **ofrenda** y **colecta**. Ambas son contribuciones, pero de una psicología muy distinta. Colecta es recaudación pedida. Ofrenda es contribución generosa. En la colecta hay un sentido de imposición. En la ofrenda inspira la buena voluntad. La colecta es circunstancial, por la impresión o la necesidad del momento. Ofrenda es demostración de vida espiritual; acción permanente y sistemática de una virtud cristiana. Colecta es "con tristeza o por necesidad"; ofrenda es adoración gozosa del dador alegre que ama a Dios y a quien Dios ama. (2ª

(Sigue en la página 15, Col. 2)

ILUSTRACIONES EVANGELICAS

EL AMOR AL DINERO

Un hombre visitó al predicador inglés Roberto Hall para protestar de una afirmación que aquel había hecho en su sermón del último domingo. Hall comprendió que el visitante amaba demasiado el dinero. El pastor abrió su Biblia y buscando un texto le señaló la palabra DIOS.

¿Puede usted ver esa palabra?—le preguntó.

"Seguro que la veo"—contestó el feligrés.

El pastor abriendo su cartera extrajo una moneda, la que depositó directamente sobre la palabra DIOS.

¿Puede usted ver la misma palabra ahora?—volvió a preguntar el pastor.

No había necesidad de contestar esta vez. Fué un sermón inolvidable. El amor al dinero puede ocultarnos el rostro de Dios.

CRITICANDO SIN COOPERAR

Después de una prolongada ausencia un padre asistió con su hijito al servicio dominical de su iglesia. Una vez terminado el servicio y ya en el hogar, el padre comenzó a expresar sus críticas al pastor, por el sermón mediocre que había predicado; a la organista por lo desafinado que estaga el órgano; a la Junta de Gobierno por las malas condiciones en que estaba el templo.

Cuando el padre hizo una pausa, el hijito, quien le había observado muy atento en el servicio hizo la siguiente pregunta:

"Papi, ¿no crees que todo está muy bien para cinco centavos de ofrenda que diste?

BAUTIZANDO LA CARTERA

Un candidato estaba próximo a ser sumergido en un río para recibir el bautismo. El pastor le preguntó si había removido los efectos personales de sus bolsillos. El hombre respondió que había sacado todo de los bolsillos excepto su cartera. El pastor le sugirió que debía dejarla fuera para que no se mojara. Pero el candidato contestó: "No lo haré. Quiero que juntamente conmigo se bautice mi mi cartera." Hoy también necesitamos muchas carteras bautizadas.

El Protestantismo Nos Señala Hacia la Biblia

Por Roy L. Smith.

Es un momento de profunda significación espiritual en un servicio Protestante de adoración cuando el ministro se encamina hacia el púlpito abre la Biblia y comienza a leer desde allí para el pueblo que está en espera. Es un acto el cual es la esencia misma del Protestantismo.

He aquí un solemne acto expresivo de la creencia que Dios ha provisto para hombres sencillos; un medio a través del cual puede revelar su mente y voluntad directamente al alma del creyente individual, completamente independiente de cualquier sacerdote. En el mismo momento que la Escritura se lee al oído de todas las personas, está la intención de que ellos creerán que Dios está tratando de hablar directamente a sus corazones por medio de su Santa Palabra. No es el predicador el que habla, no es la iglesia la que habla. ¡Es el mismo Dios el que habla!

La Iglesia Católica también cree en la Biblia y enseña que ésta ha sido preservada para los hombres; que a través de ella (la Iglesia Católica) éstos pueden ser guiados en sus esfuerzos de agradar a Dios y encontrar su camino hacia el cielo. Pero entre las actitudes Católicas y Protestantes hay una distancia tan larga como de un polo al otro polo.

La Iglesia Católica Romana enseña que la mente y la voluntad de Dios están registradas en la Santa Biblia, pero que es imposible para el hombre común comprender sus enseñanzas sin la ayuda de la Iglesia. Cree además que solamente existe una interpretación correcta para cualquier palabra en las Escrituras, y que la Iglesia sabe cual es esa interpretación.

Existe la creencia equivocada muy ampliamente propagada entre Protestantes, de que a los Católicos se les prohibe por su iglesia leer la Biblia. Esto no es cierto. Sin embargo, puede decirse que la Iglesia Católica Romana no cree que su feligresía puede leer e interpretar la Santa Biblia. No cree que la Biblia es fácil de entender. No cree que el Espíritu Santo ilumine las sagradas páginas para lectores sencillos y humildes. En lugar de esto se propone dictar a sus fieles cuál ha de ser la interpretación correcta. ¡No admite diferencia de opinión!

La posición Protestante es exactamente lo contrario. El Protestantismo

Roy L. .Smith

dice al efecto: "Vosotros encontraréis la mente y la voluntad de Dios reveladas en las Escrituras. Leedlas con humildad y con mente abierta y sincera. El Espíritu Santo os guiará a la verdad según Jesús prometió él lo haría."

Es verdad, naturalmente, que el Protestantismo provee a su pueblo de maestros, y es también cierto que las varias denominaciones Protestantes han alcanzado en la mayoría de los casos algún razonable acuerdo sobre cuales serán las interpretaciones de los varios textos. Pero ninguna secta Protestante nunca ha presumido declarar que ella sola estaba en posesión de la interpretación correcta e infalible de la Santa Biblia, y que ninguna otra secta o persona en particular pudieran diferir de ella excepto a riesgo de su salvación eterna. Esa, no obstante, es la posición de la Iglesia Católica Romana.

De acuerdo a la fe y creencias protestantes, cada hombre por el mismo hecho de su creación divina ha sido formado con la capacidad de alcanzar la comunión de Dios. Esto quiere decir, que el más humilde ser humano tiene la habilidad de conocer por lo menos algo de la mente de Dios y de sentir algo de la voluntad de Dios completamente independiente de cualquier otro individuo o institución. El compañerismo de Cristo y la dirección del Espíritu Santo son suficientes.

Cuando un Protestante abre su Biblia, en ese momento está en la creencia de que en alguna parte de sus viejas líneas y frases arcaicas ha de descubrir la voluntad de Dios para sí. El Espíritu Santo facilitará esto. No tiene necesidad de ningún intérprete sacerdotal a la mano para decirle lo que los sagrados capítulos significan. Acepta las promesas de ayuda que Jesús hizo en nombre de Dios, y lee su Biblia creyendo que la luz que recibe es luz que procede directamente de Dios hacia él.

Y esto, según el testimonio Cristiano de los Protestantes, es exactamente lo que ha sucedido una y otra vez. Además, cualquier cristiano puede esperarlo que le suceda a él cuando ha reunido las condiciones espirituales que se atribuyen a las divinas promesas.

Uno de los más famosos ejemplos de tal experiencia es la de Juan Wesley en su pequeña reunión de humildes cristianos congregados en la oscura habitación de la Calle Aldersgate en Londres. En esa histórica noche el pequeño escolar de Oxford sintió lo que él describió como "un fuego extraño en su corazón."

Un humilde creyente sin ordenación sacerdotal o título universitario (cuyo nombre ni aun nosotros conocemos) estaba leyendo en "La Introducción a los Romanos", de Lutero. Centenares de hombres la habían leído antes, y miles la han leído desde entonces sin haberse consumado un milagro como consecuencia de ello. Pero en aquella hora santa cuando el alma de Juan Wesley buscaba la luz y la verdad de Dios, el Espíritu Santo iluminó las prosaicas palabras de

tal manera, que ardieron con una radiación que bautizó un gran espíritu en fuego.

El descubrimiento de Dios por parte de Juan Wesley fué un acontecimiento espectacular, y la vida que desde allí en adelante vivió, surtió un efecto profundo en la historia humana. Pero millones de personas humildes e ignoradas que se han allegado a Dios a través de las Escrituras han experimentado revelaciones no menos vívidas y convincentes para ellos.

Es verdad, efectivamente, que hay mucho material en la Biblia que sólo los eruditos pueden explicar. Las referencias históricas pueden esclarecerse. Los recursos literarios a veces necesitan explicación. Frases y palabras arcaicas necesitan interpretación. Pero es una de las creencias firmemente arraigadas del Protestantismo, que hay suficiente verdad sencilla que yace sobre la superficie de las Escrituras, que aún el menos entendido y el más grande analfabeto es capaz de descubrir la voluntad de Dios para su propia vida leyendo la Bibla personalmente.

Es una de las creencias fundamentales del Protestantismo que la voluntad de Dios siempre se encontrará en alguna parte de las Escrituras, y conducirán al creyente sincero hacia la senda de la vida. Frecuentemente sucede que mientras alguna persona sencilla lee la Biblia encerrada en su propio cuarto, una palabra, un texto y hasta un capítulo completo súbitamente surge a la vista y brilla con un fuego espiritual interno como si hubiera estado escrito expresamente para el lector. "La palabra de Dios corre pareja con las necesidades de los hombres."

Trad. por **Tomás Rodríguez.**

(Viene de la página 6)

ría y la acción de gracias y la honra y la potencia y la fortaleza sean a nuestro Dios para siempre jamás. Amén. (Rev. 7:9-12.)

MUNDO RELIGIOSO

Concilio Mundial de Iglesias se constituira en Armsterdam en Agosto

En Amsterdam, Holanda, en agosto, se reunirán los líderes cristianos de 136 iglesias independientes, de 40 naciones, en la Asamblea Constituyente del Concilio Mundial de Iglesias. La Iglesia Católica Romana, aunque ha rehusado pertenecer al Concilio, enviará sus observadores. Once norteamericanos— ministros y laicos— participarán en el programa.

Es casi segura la asistencia de los señores Lcdo. Hipólito Marcano y el Rdo. Gildo Sánchez representando a Puerto Rico.

Líderes Protestantes de EE.UU. ofrecen medidas Pro Paz Internacional

Alarmados por la seria tendencia hacia la guerra a través del mundo, 125 eclesiasticos protestantes, representando 12 denominaciones, en 20 estados se reunieron en Washington, D. C. recientemente para planear la acción necesaria para "evitar la guerra y revitalizar la paz."

Presidió los trabajos de la reunión el Dr. Ralph W. Sockman de Nueva York.

Al terminar la sesión autorizaron las siguientes manifestaciones: "Hacemos un llamamiento al liderato nacional para que cese en su empeño de poner a los EE.UU. en pie de guerra. Reconocemos la amenaza que implica el totalitarismo para el sistema democrático de vida. Estamos convencidos que el método para contrarrestar esas ideas no es la violencia sino el fortalecimiento de la democracia en lo político y en lo económico, bajo las garantías de la ley internacional. Es nuestra convicción que EE. UU. no ha tomado todas las providenvias necesarias para evitar otra guerra, para robustecer la democracia en lo doméstico y en lo internacional, para estructurar la paz mundial.

Las siguientes medidas para restaurar la paz fueron recomendadas:

1. Restaurar el liderato civil en el gobierno. 2. Derrotar la legislación para Servicio Militar Obligatorio en Tiempos de Paz. 3. Respaldo a las Naciones Unidas. 4. Negociaciones con Rusia. 5. Que EE.UU. asuma el liderato hacia el desarme internacional. 6. Control de la Bomba Atómica bajo las Naciones Unidas. 7. Que el Plan Marshal no sea usado como medio de coerción política.

La Conferencia General de la Iglesia Metodista se reafirmó en su posición de que la guerra es pecado

Reafirmandose en su posición de que la guerra es pecado y que la Iglesia debe continuar denunciandola así porque constituye "un diabólico atentado contra la personalidad humana y una distorción de la verdad", la Conferencia General de la Iglesia Metodista ha añadido a sus declaraciones sobre la guerra lo siguiente: "La Iglesia debe usar todo su poder espiritual para destruir la guerra, o la guerra destruirá a la iglesia y a la humanidad. En lo que concierne al deber del individuo las opiniones varían. Ante el dilema de participar en la guerra, el cristiano debe decidirlo en oración ante Dios, para que El le guíe en el curso de su decisión. Lo que los cristianos no deben hacer es obedecer a los hombre antes que a Dios. Ni descuidar la seriedad de nuestros compromisos al actuar siendo indiferentes al pecado de la guerra."

Todas las denominaciones representadas en el Concilio Federal de Iglesias votaron contra Servicio Militar Obligatorio

El Concilio Federal de Iglesias de Cristo en América informó recientemente que todas las denominaciones protestantes que lo integran votaron contra la legislación que pretende establecer el servicio militar obligatorio en tiempos de paz. Se opone el Concilio a que el gobierno asuma la tarea de indoctrinación en materia de ciudadanía cuando ha sido la tradición norteamericana confiar esas responsabilidades al hogar, la escuela y la iglesia.

LIBROS NUEVOS RECIBIDOS

ASI EN LA TIERRA COMO EN EL CIELO
Por Justo González Carrasco. (rústica) $1.00

COMO UN HOMBRE CAMBIO EL MUNDO
Por Ferdinand Q. Blanchard (cartón)..... .85

INFORMACION EVANGELICA

El Concilio de Ordenaciones de la "Southern New York Baptist Association" ordena al Santo Ministerio Cristiano al Rdo. Eliud Rodríguez. Melón

El domingo 16 de mayo de 1948, se celebró la ceremonia de ordenación al Santo Ministerio Cristiano del Reverendo Eliud Rodríguez Melón, en el templo de "Chambe's Memorial Babptist Church", ante una hermosa y nutrida concurrencia y un selecto grupo del Ministerio Bautista de la Ciudad de Nueva York.

El Reverendo Eliud Rodríguez Melón nació en Vega Baja, Puerto Rico. Son sus privilegiados padres Don Castuló Rodríguez y Doña Hortencia Melón Vázquez.

Cursó su educación elemental en las escuelas públicas de Puerto Rico y se graduó del curso general en la Escuela Superior Central de Santurce. Inmediatamente ingresó en la Universidad de Puerto Rico. Mas tarde se trasladó a la Ciudad de Nueva York donde continúa estudios de especialización en la Escuela Post-Graduada de Educación de "Columbia University".

Obedeció con lealtad al llamado de Dios, para dedicarse con todo su corazón al Santo Ministerio. Jamás nuestro querido Pastor fué rebelde a la visión celestial. Ha persistido siempre en el Sagrado Apostolado como la visión suprema de su vida. Es por eso que ingresó e la Escuela para Misioneros de la Alianza Cristiana y Misionera en Nyack, New York, donde fué merecedor del grado de bachiller en Sagrada Teología.

En su primera estadía en los lares neoyorquinos unió sus aspiraciones conyugales a la Srta. Marina Aguayo quien es hoy su fiel y leal compañera. Para la hoy Sra. Marina de Rodríguez hacemos extensivo un voto de reconocimiento por cuanto ella también ha puesto su corazón en la causa cristiana junto a su compañero.

El éxito que hoy aparentemente es de uno se transforma en felicidad común en el remanso eterno de sus almas.

De este gran amor nació una preciosa niñita que responde al nombre Ruth Noemí.

Rdo. Eliud Rodríguez

El Reverendo Eliud Rodríguez Melón, es hijo espiritual de la Iglesia Bautista de Adjuntas, Puerto Rico. Fué en este simpático pueblecito donde ejerció su primer pastorado en la Iglesia Bautista de Guayabo Dulce. Años mas tarde fué nombrado Pastor de la Iglesia Alianza Cristiana y Misionera de Barceloneta, Puerto Rico. Actualmente es Pastor de la Iglesia Evangélica Independiente de la Ciudad de Nueva York.

Para el Reverendo Eliud Rodríguez Melón nuestra bienvenida más cordial como obrero militante en el trabajo Cristiano y nuestra felicitación más calurosa por sus éxitos en el Ministerio Cristiano.

Nuestras felicitaciones a la Iglesia Evangélica Independiente por el privilegio de tener en su seno a un Ministro de la capacidad, la inteligencia, la experiencia y la madurez espiritual e intelectual como la del hoy nuestro querido Reverendo Eliud Rodríguez Melón. Sea pues el éxito de este caballero de la fe cristiana ejemplo vivo y elocuente a todos nosotros y para todo el Ministerio Cristiano.

R. C.

INFORMACION BAUTISTA

Programa de la Convención de Damas Bautista a celebrarse en Caguas. Puerto Rico. Junio 25-26

Viernes 25: Sesión de la Tarde

1:00 Servicio devocional — Sociedad de Gurabo.
1:15 Organización de la Asamblea.
2:15 Servicio de canto — Soc. de Cidra.
2:30 Tema: "Ganando un alma con sabiduría'. Sociedad Playa de Ponce.
3:00 Receso.
3:10 Mesa Redonda.
Logros obtenidos y planes para el futuro.
Dirige doña Angeles Navarro.
4:15 Servicio de Consagración — Soc. de Guayama.
4:30 Clausura.

Sesión de la Noche

7:30 Dirige la directiva.
Bienvenida por la Sociedad de Caguas.
Contestación: Sociedad de Barrio Obrero.
8:00 Mensaje dramatizado por la Sociedad de San Juan.

Sábado 26: Sesión de la Mañana

8:30 Servicio de Adoración a cargo de la Sra. Webber.
8:45 Informe de la Presidenta.
9:00 Sesión de negocios.
10:45 Nombramiento de la directiva. Informes de los delegados.
12:00 Clausura.

Sesión de la Tarde

1:15 Servicio devocional — Sociedad de Cayey.
1:30 Informe de las delegadas.
1:45 Uniéndonos a la campaña Evangelística de los Bautistas del Norte por la Srta. Laura Fish.
2:15 Impresiones del viaje a las Conferencias del Norte por la Sra. Trinita Montalvo.
2:45 Instalación de la nueva directiva por el Rdo. Colón Brunet, misionero asociado de la obra Bautista en Puerto Rico.
3:00 Servicio de Consagración a cargo de la Sociedad de Ponce.
3:15 Clausura.

Ernestina C. Concespción
Presidenta

Clarisa Torres
Secretaria

CAGUAS

Semana Santa: Durante ella tuvimos servicios muy inspiradores.

La ofrenda especial fué dedicada a la construcción de cinco nuevos escaños; que fueron hechos por el hermano Juan Báez.

La asistencia a la Escuela Bíblica de el Domingo de Resurrección fué de 625 con 326 biblias y $65.00 de ofrenda.

Visitas: Hace algunas semanas estuvieron en nuestro templo los hermanos Dr. Pedro Conde y su esposa Lola Larrosa, el Lcdo. Vicente Rodríguez Ortiz y su esposa y los hermanos Manuel Aguayo Vélez e Inocencia Quiñones.

Necrológica: Las hermanas Esther González y Guillermina Reyes durmieron en el Señor. Expresamos a estas familias nuestras simpatías cristianas.

Excursión a San Lorenzo: La Iglesia Bautista de San Lorenzo celebró durante la primera semana de abril su aniversario y con ese motivo un gran número de personas, de Caguas se trasladó a dicha iglesia el viernes de esa semana.

Programa de la Asociación de Damas Discípulos de Cristo, que se celebrará en McLean Conference Grounds el 8 de julio de 1948

Por la Mañana

9:00 Matrícula.
9:30 Devociones a cargo de la Presidenta.
10:00 Rompiendo Hielo — A cargo de Doña Juanita González y Secundina C. de Torres.
10:30 Certamen Lírico-literario a cargo de las diferentes sociedades.
12:00 Almuerzo.

Por la Tarde

1:00 Devociones.
1:15 Reunión Social.
2:30 Presentación de una película de carácter educativo.
3:30 "Camp Fire" a cargo de las Sras. Juanita González, Bárbara Farmer y Rosa H. Durán Ocasio.

NOTA: Cada sociedad traiga un número para el programa social.

Precio del almuerzo 50 centavos.

Rosa H. Durán Ocasio,
Presidenta.

EVANGELICA UNIDA

Dedicación de la Casa Pastoral de Quebrada Seca, Ceiba, Puerto Rico

El día 18 de mayo del año en curso, el Comité del Distrito Este de la Iglesia Evangélica Unida de Puerto Rico, se trasladó a Quebrada Seca para llevar a efecto la celebración del acto oficial de la dedicación de la casa pastoral en esa comunidad.

El acto se celebró por la noche, en el patio de la casa pastoral. El programa preparado para la ocasión fué dirigido por el Rdo. Gilberto Robles. El mensaje de la noche estuvo a cargo del Rdo. Carlos P. González, quien habló sobre el valor de un hogar que se consagra al Servicio de Dios. El Dr. C. I. Mohler hizo entrega de las llaves de la casa al Rdo. Salvador Vélez, quien junto a su esposa, expresó su regocijo inmenso y el deseo de hacer prevalecer en su hogar, la luz del Evangelio para bien de todos los que junto a él viven.

Fué una nota simpática la contribución del coro local al servicio de la noche. Los himos cantados estuvieron muy relacionados con el servicio de dedicación.

Cerró el acto, con la bendición apostólica, el Rdo. Serafín García.

Fuimos obsequiados con galletitas y un sabroso mantecado.

¡Qué todo sea para la gloria y honra de Dios!

Nupcias: En la noche del 10 de abril, unieron sus destinos en santo matrimonio la hermana doña Bernardina Figueroa con el hermano don Bruno Rodríguez.

La boda se celebró en el templo, oficiando en la ceremonia el Rdo. Serafín García.

Fué apadrinada la feliz pareja por los hermanos, Ramón Romero y Felícita Rosario.

Eterna luna de miel deseamos a los desposados.

Rdo. Serafín García,
Sec. Comité del Distrito Este.

INFORMACION METODISTA

ARECIBO

En la tarde del Domigo 23 de mayo quedó inaugurada la tropa de Niños Escuchas número 45 auspiciada por la Iglesia Metodista de Arecibo. Al acto asistieron muchas personalidades de la Isla y de la localidad, tales como el Ejecutivo Insular de los Boy Scout, el Sr. David Acosta y algunos miembros del Concilio de Puerto Rico.

La tropa está dirigida por las siguientes personas; Scoutmaster, el Sr. Luis M. Rivera, Ass. Scoutmaster, Sr. Martín Albarán y Sr. Héctor Pérez.

Esta tropa está pastoreada por el Rdo. Gildo Sánchez y su ayudante Rdo. Leoncio Carrero.

Eduardo González.

Congreso Evangélico del Caribe

El Seminario Latinoamericano celebrará su vigésimoquinto aniversario mediante un Congreso internacional en San José de Costa Rica, los días 11 al 25 de julio de este año.

Se llevarán a cabo dos grandes eventos:

Julio 11-18 — Congreso de Avivamiento y Evangelismo.
Julio 19-25 — Instituto Ministerial.

Los conferenciantes especiales serán: el Dr. Angel Archilla Cabrera, de Puerto Rico; el Dr. Roberto C. McQuilkin, de los Estados Unidos; el Dr. José María Ruíz, de Nicaragua, y otros más. Quedan invitados pastores, misioneros y obreros laicos de todas las repúblicas, y se espera la asistencia de un buen número de delegados y visitas.

Esperamos tener arreglado todo lo concerniente al viaje a Costa Rica, para que pueda hacerse a un precio muy reducido por medio de vuelos especiales de excursión. Haremos todos los arreglos de alojamiento y por la comida se cobrará el módico precio de $.50 (oro americano) por día, o sea $7.50 por las dos semanas. (La comida será gratis para los graduados del Seminario.)

Creemos que este Congreso de pastores y misioneros evangélicos se celebra en una hora de gran importancia y significación, y por lo tanto nos complacería ver entre los muchos delegados, algún representante oficial del cuerpo que Ud. representa. Lleva esta misiva, pues, una cordial invitación para el envío de un delegado fraternal.

Le agradeceremos una respuesta al respecto. A la vez le suplicamos la oración a favor de este importante

acontecimiento y me permito suscribirme de Ud.,

Su servidor en Cristo,

R. Kennethe Strachan.

SANTA ISABEL

Nota Luctuosa: Dos venerables matronas han desaparecido de dos dignos hogares de esta comunidad en estos días. Son las que fueron nobles madres, una en la famila Rivera Extremera y la otra en la famila Rivera Bores.

Conforme al sueño de la noche aquella, en que la lámpara se rompió cayendo al suelo, así al desaparecer estas dos madres, se ha roto la lámpara de estos dos hogares. Pero gracias a Dios, hoy alumbran en el Cielo, mientras esparcen su fulgor aquí en la tierra y en el corazón de sus nobles hijos que son muchos.

Para los queridos hermanos, Rivera Extremera y Rivera Borges estas palabras del Señor: "Bienaventurados los que mueren en el Señor, sí, dice el Espíritu, descansan de sus trabajos y sus obras les siguen." Y al mismo tiempo que les acompañamos en la pena que les embarga.

Rdo. J. Díaz Acosta.

Los Episcopales y el Comunismo en los Estados Unidos

Una advertencia contra el exagerado temor al Comunismo entre los norteamericanos fué expresada recientemente por la Cámara de Obispos de la Iglesia Protestante Episcopal. "La táctica más segura contra el Comunismo en la nación y en ultramar es trabajando sin cesar por una sociedad donde la justicia y la dignidad de los hombres libres sean verdaderamente garantizadas a las eprsonas de todas las razas y condiciones sociales y económicas." "Levantar la sospecha pública sobre numerosos ciudadanos al amparo de la inmunidad legislativa puede llegar a se ser una ofensa contra el mandamiento de Dios: "No levantarás falso testimonio contra tu prójimo."

(Viene de la página 4)

tiano estamos llamados a hablar bien de nuestra vocación. Un pastor pesimista, cargado de frustraciones, lamentándose de no haber dedicado su vida a otras labores, es un ejemplo pésimo que jamás motivará a joven alguno para ingresar en el ministerio.

Los comités de ordenaciones están llamados a ayudar a todos los candidatos, a orientarles en sus agonías y problemas inherentes a toda vida religiosa.

Necesitamos ministros, que puedan ser profetas con pasión y convicciones; que puedan llevar adelante la obra de los nobles veteranos del Evangelio en esta tierra, quienes han consagrado sus vidas en los tiempos iniciales, duros y difíciles. Para los que hasta aquí han peleado la buena batalla, nuestro reconocimiento. Para los nuevos y los que están por llegar: el reto de esta hora.

(Viene de la página 9)

Corintios 9:7). El apóstol San Pablo distinguió muy bien la ofrenda de la colecta cuando dijo a los hermanos de Corinto: "Cada primer día de la semana, cada uno de vosotros aparte en su casa, guardando lo que por la bondad de Dios pudiere, para que cuando yo llegue no se hagan entonces colectas. (1ª Cor. 16:2).

Hay discrepancias de opiniones entre los estudiantes de la Biblia sobre la contribución con el diezmo para la obra del Señor; sosteniendo algunos que es una ordenanza del Antiguo Testamento, descartada en el Nuevo. En el Antiguo Testamento el diezmo era una imposición, en el Nuevo Testamento no es imposición al cristiano: es privilegio voluntario y gozoso para quien tenga suficiente fe y amor a la obra que ello le estimule a contribuir con el diezmo, o con más del diezmo, para la extensión del Reino de Dios. (Mateo 23:23).

III. El lugar de la ofrenda. Nuestra ofrenda debe ocupar parte del primer lugar en nuestra adoración. San Pablo une la ofrenda al importantísimo tema de la resurrección, que viene tratando en el capítulo 15 de la primera carta a los Corintios. La finalidad de la ofrenda es la extensión del Reino de Dios.

El concepto pagano, de que somos dueños absolutos de nuestra propiedad, es falso y nos lleva a la idolatría del dinero. El Señor dijo que la verdadera vida del hombre "no consiste en la abundancia de los bienes que posee." Lucas 12:15. Lo que determina el carácter del hombre no es lo que éste posee, sino lo que le posee a él. Al decir del Señor por medio del profeta Aggeo. (2:8) "Mía es la plata y mío es el oro," somos simples administradores temporales de la propiedad y parte muy importante de esta administración debe ser la contribución preferente y regular para la obra del Señor. "Cada primer día de la semana," dice Pablo, no en el último día y a la última hora, después de gastar en todo lo demás; "cada uno de vosotros": en responsabilidad individual, como las necesidades de la vida y nuestras relaciones personales con Dios; "lo que por la bondad de Dios pudiere": la bondad de Dios siempre es hacia la generosidad. La estrechez no está en Dios, sino "en nuestras propias entrañas." (2ª Corintios 5:12.)

El entusiasmo y el gozo de la vida cristiana se salvan en la generosidad de la ofrenda. Los cazadores de monos, en una región de Africa, acostumbraban colocar vasijas de barro, de estrecha abertura, conteniendo maíz en el fondo, en los sitios por donde transitan los monos. La mano abierta del mono cabe por la entrada de la vasija, pero cerrada no. El mono mete la mano, la llena de maíz y la cierra. Trata de sacarla y no puede. Allí se queda prisionero, por no abrir la mano, hasta que vienen los cazadores. Hay muchos hermanos prisioneros del descontento y de las inquietudes de la vida por no querer abrir generosamente la mano para la obra del Señor; perdiendo la satisfacción de sus vidas por querer salvarla. Es una experiencia conocida que los hermanos tacaños son los que con más frecuencia tienen crisis económicas y espirituales en sus vidas. Porque la verdadera riqueza del cristiano está en su alma. Así decía el Señor a los hermanos, espiritualmente plutócratas, de Smirna: "Yo sé tus obras y tu tribulación y tu pobreza, **pero tú eres rico."** Rev. 2:9. Los hermanos más gozosos en nuestras iglesias son generalmente los mejores contribuyentes para la obra. Porque la generosidad gozosa genera riqueza espiritual en el corazón. "Probadme ahora en esto, dice el Señor, si no os abriré las ventanas de los cielos, y derramaré sobre vosotros bendición hasta que sobreabunde." Mal. 3:10.

ESCUELA BIBLICA

Por el Rdo. J. A. Luciano, Redactor.

Lección para el 20 de junio de 1948.

Tema: Esperando al Mesías. Ezequiel 34:23-28; Daniel 7:13-14; Zacarías 9:9-10; 12:10; 13:1.

Lectura Devocional: Lucas: 46-55.

Texto Aureo: Porque un niño nos es nacido, hijo nos es dado; y el principado sobre su hombro: y llamaráse su nombre Admirable, Consejero, Dios Fuerte, Padre Eterno, Príncipe de Paz. Isaías 9:6.

INTRODUCCION

La esperanza suprema del pueblo judío era la venida del Mesías. Desde la caída del hombre era la esperanza sublime de que uno había de venir que les libraría del poder de Satanás. Los profetas que más se distinguieron como profetas mesiánicos fueron Isaías, Ezequiel y Zacarías. Sinembargo no hay un libro de la Biblia en que no se manifieste esta convicción del pueblo judío o alguna alusión a la venida de Cristo.

I. El Mesías esperado: como pastor y príncipe, y con un señorío de bendiciones. Ezequiel 34:23-28.

1. Esperado como pastor. vs. 23.
2. Esperado como Príncipe. vs. 24.
3. Esperado como proveedor de grandes bendiciones. vs. 25-28.

II. El Mesías esperado con un reino universal y eterno. Daniel 7: 13-14.

1. Daniel contempla una visión gloriosa. vs. 13.
2. El Hijo del Hombre en su gloria vs. 14.

III. El nuevo Día. Zacarías 9:9-10; 12:10; 13:1.

1. Lealtad al Mesías. Zacarías 9: 9-10.
2. La aceptación de Jesús: Su entrada triunfal en Jerusalem.
3. Su sacrificio.
4. El Día del Señor. Zac. 13:1.

APLICACION

¿Qué significa el tener fe en Jesucristo hoy día?

1. El tiene que llenar toda nuestra imaginación. El es Admirable.
2. El tiene que satisfacer el juicio. El es nuestro Consejero.
3. El tiene que satisfacer el instinto religioso. Es Dios Todopoderoso.
4. Debe haber en El el sentido de hermandad, poniendo en mejores relaciones a los hombres. El es el Príncipe de Paz.
5. El tiene que ser nuestro Padre eterno.

Lección para el 27 de junio de 1948.

Tema: De Malaquías a Cristo. Malaquías 3:1-5; 4:1-2, 5-6; Lucas 1:76-79.

Lectura Devocional: Salmo 130:1-8.

Texto Aureo: Bendito el Señor Dios de Israel que ha visitado y hecho redención a su pueblo. Lucas 1: 68.

Tiempo: Entre los dos Testamentos hay alrededor de 400 años.

Lugar: Palestina.

INTRODUCCION

Durante los años anteriores a la venida de Cristo en el período comprendido entre los dos Testamentos ¿Qué sucedió en Israel? Durante este período hay una gran historia. La influencia de la historia de estos tiempos fué de gran influencia para el pueblo hebreo. Hubo guerra por la liberación. En esta época surgieron muchas sectas, los escribas, los fariseos, los saduceos y los zelotes y otras muchas. Surgió la sinagoga debido a que los judíos se habían dispersado por muchos países. Fueron las características de esta época las que contribuyeron en el tipo de judío de los días de Jesús.

BOSQUEJO

I. El Mesías y su Mensajero. Malaquías 3:1-5.

1. La venida del Señor anunciada.
2. La misión del precursor de Cristo.
3. La ansiedad del pueblo por la venida de Cristo.
4. Lo que se esperaba con la venida de Cristo.
5. Lo que se espera de los siervos que esperan a Cristo.
6. Como ha de actuar el Mesías esperado.

II. La misión del Mesías. Malaquías 4:1-2.

1. La venida de Jesús será día de juicio y de misericordia.
2. La venida del segundo Elías profetizada.

III. Se realiza la venida del segundo Elías, del precursor de Cristo. Lucas 1:76-79.

1. La canción profética del sacerdote Zacarías, padre de Juan el Bautista.
2. La gran misión de Juan el Bautista.
3. La grandeza de Cristo que ha de ser anunciada.

APLICACION

La venida de Jesús es para los cristianos un hecho ya realizado. Es por tanto nuestro deber vivir como los redimidos de Jesús y ser portadores de su mensaje a todos cuantos se relacionen con nosotros. Es menester, sinembargo que estemos preparados para el glorioso acontecimiento de la segunda venida de Cristo. No sabemos cuando esto sucederá, pero es nuestro deber vivir como si le fuesemos a encontrar a la vuelta de la esquina.

EL SEMBRADOR

Ha sembrado tanto.....
Y es tal su cansancio,
que lleva la frente sujeta en los hombros,
que toca la tierra con sus negras manos.

El está rendido.
Sembró noche y día.
Sembró en la llanura, sembró en la ladera,
sembró todo el valle, sembró la alta sierra.

De un lado a otro lado
esparció semillas
De todas las flores, de todas las plantas,
de todas las tierras y todas las eras.
Arrastrando el paso,
gacha la cabeza,
con la vista fija sigue hacia adelante
balbuciendo bajo, futuras promesas.

Sembrador del mundo,
hombre recio y sabio.
Ya sin el cansancio, ya sin la fatiga,
mira en el mañana el valle y la sierra,
y verás la mano de Dios que los cuida.

Lina E. L. de Wenzel.

él debía vender para dar a los pobres. La diferencia entre los tesoros terrenales y los tesoros celestiales es la misma que entre las cisternas y los manantiales (Jeremías 2:13). Las cisternas pueden romperse o perder su contenido, pero el manantial, aunque proporciona diariamente una cantidad limitada de agua, nunca se agota. Dios no dejará perecer a nadie que, en una aventura de fe, presente su ofrenda, no teniendo seguridad de que tendrá suficiente para atender sus necesidades hasta el próximo día de pago. Pablo escribió a los filipenses, que habían sobrepasado a todas las otras iglesias en su ayuda para sus viajes misioneros: "Mi Dios, pues, suplirá todo lo que os falta conforme a sus riquezas en gloria en Cristo Jesús. (Filipenses 4:19). Dios, dice Pablo, no quedará en deuda con nadie.

2. Dios no promete riquezas sino prosperidad a aquellos que siguen las enseñanzas de la Biblia. Tres veces se repite esta promesa en los siguientes pasajes: Josué 1:8, Salmo 1:1-3 y Santiago 1:25. E estos tres pasajes se nos dice que la voluntad de Dios para su pueblo es que prospere, y que la Biblia contiene las reglas de acuerdo con las cuales nuestros trabajos pueden alcanzar feliz resultado. En el mismo sentido habla Pablo, exhortando a los cristianos de Corinto a imitar la liberalidad de los de Macedonia. Un famoso erudito inglés ha traducido el pasaje como sigue: "Dios es capaz de daros sobreabundancia no sólo de una clase sino de toda clase de dones; de modo que no sólo en un sentido, sino en todo sentido, y no una vez sino siempre, vosotros tengáis, no sólo en una especie, sino en toda especie de buenas obras".

En todos los países el evangelio arraiga primero entre los pobres. Pablo escribía a los corintios: "Porque mirad, hermanos, vuestra vocación, que no sois muchos sabios según la carne, no muchos poderosos, no muchos nobles" (1ª Corintios 1:26). En la India, en nuestros días, los convertidos al cristianismo pertenecen en mayor proporción a las castas inferiores frecuentemente a los llamados intocables. Lo lamentable en cuanto a las clases más pobres es su apatía y su desesperanza. Están resignados a vivir, ellos y sus hijos, toda su vida en la pobreza. Pero no es esa la voluntad de Dios para sus hijos. Es verdad que en este mundo no podemos escapar de las pruebas ni las dificultades ni las persecuciones. Pero no es la voluntad de Dios que tengamos que mendigar la ayuda de otros. Cuando Cristo dió la vista al hombre que había nacido ciego lo libró de ser un mendigo. La misma liberación experimentó el cojo de la puerta Hermosa, a quien sanaron Pedro y Juan. Hay iglesias evangélicas en la América Latina que esperan ser sostenidas siempre por un subsidio de alguna Junta de Misiones extranjeras. Ahora bien, es evidente que no puede haber iglesias con sostén propio. La voluntad de Dios es que los miembros se sostengan a sí mismos y aun les alcance para contribuir para el sostenimiento de la iglesia.

Todo cristiano debe experimentar en su vida espiritual cierta tensión. Debe obedecer mandamientos que parecen contradictorios. Por un lado, Nuestro Señor le ordena trabaar con los talentos que Dios le ha dado y acrecentarlos. El hombre que no ganó nada con el talento que le fuera confiado fué condenado como un "malo y negligente siervo". Pablo también escribió: "Y si alguno no tiene cuidado de los suyos, y mayormente de los de su casa, la fe negó y es peor que un infiel" (1ª Timoteo 5:8). Y otra vez dice: "No han de atesorar los hijos para los padres, sino los padres para los hijos" (2ª Corintios 12:14). Por otra parte, nuestro Señor alabó a la viuda porque "echó todo lo que tenía" en el tesoro del templo (Marcos 12:44). Nuestro Señor también nos ordena no amontonar tesoros en la tierra, sino en el cielo. A nuestro entender, Juan Wesley resumió las enseñanzas del Nuevo Testamento en las tres instrucciones que dió a sus seguidores: "Ganad todo lo que podáis. Dad todo lo que podáis". Si seguimos estas instrucciones estaremos constantemente poniendo en juego nuestra conciencia, que es la forma de vida normal del cristiano. Ante todo, no debemos ser holgazanes, sino trabajar con ahinco. En segundo lugar, debemos ahorrar todo lo que podamos, a fin de atender a la ampliación de nuestra familia. Y, finalmente, debemos dar liberalmente y con abnegación para el sostenimiento de la iglesia y de la obra misionera en el mundo entero.

Los creyentes evangélicos en cualquier país debieran constituir una comunidad modelo dentro de la nación. Debieran ser un ejemplo de la prosperidad que resulta de vivir de acuerdo con las enseñanzas de la Biblia. Tomás Huxley, un hombre de ciencia inglés del siglo pasado, dijo que el tener sangre hugonote en las venas equivalía a mil libras esterlinas por año. En el siglo XVII los hugonotes eran los elementos más prósperos de Francia. Cuando Luis XIV los expulsó de su patria pasaron a Inglaterra y a la América del Norte, enriqueciendo a estos países con su industria y sus capacidades. El profesor Ellsworth Huntington, de la Universidad de Yale, después de un serio estudio de las circunstancias relacionadas con los hombres y mujeres que figuran en el "Who's Who in América" (Quién es quién en América, elenco de todas las personalidades destacadas en la vida de los Estados Unidos), ha comprobado que entre los hombres eminentes los hijos de pastores y misioneros protestantes son muchos más que los de cualquier otra profesión o negocio. La educación cristiana y la disciplina de sus hogares han contribuído en gran parte a su adelanto. En ninguna parte como en los países protestantes, tantas personas ricas han reconocido su responsabilidad por el empleo de sus riquezas para el beneficio de los pobres, siendo muchos los que han establecido "fundaciones" para que continuaran con esa labor después de su muerte. Esto es resultado de la educación de las conciencias mediante las enseñanzas de la Biblia sobre la mayordomía.

CALENDARIO EVANGELICO.

Jueves 8 de julio: Aniversario de la Primera Iglesia Metodista de Ponce.

Viernes 23 de julio: Instituto de Jóvenes Metodistas en Patillas.

Celebrando el Cincuentenario de la Obra Evangélica en Puerto Rico

EL HIJO DEL HOMBRE

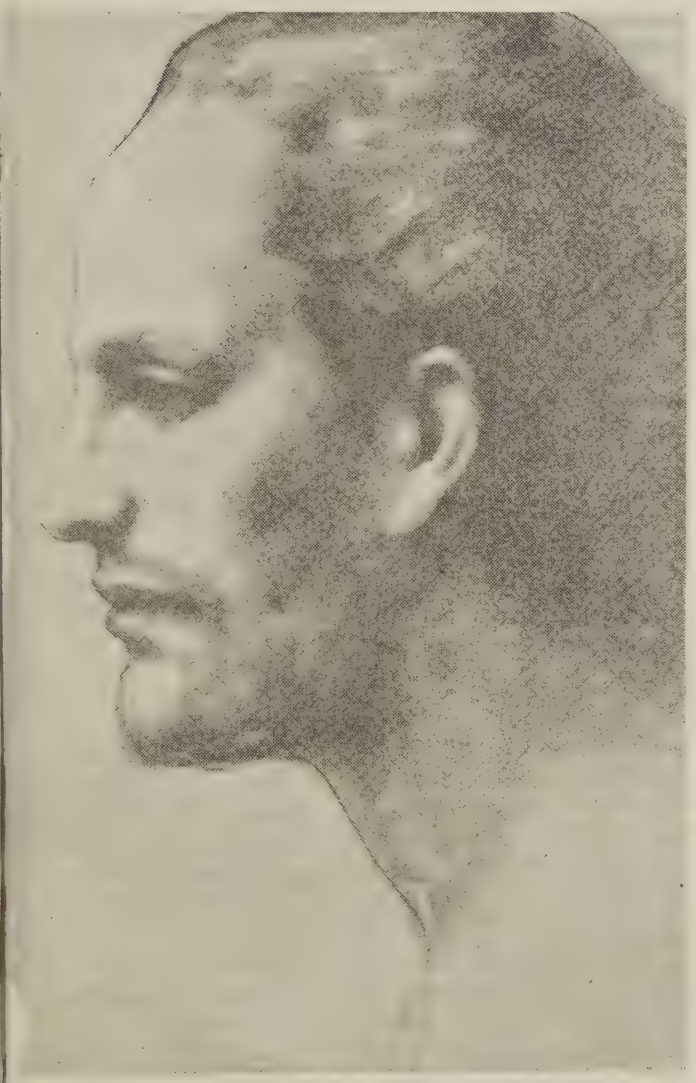

Gibrans

MI DECISION POR CRISTO

Por H. D. Bollinger.

Yo,....., rindo mi vida al Señor Jesucristo y a Su norma de vida y me enlisto en su servicio. Creo que es el propósito de Dios establecer Su Reino sobre la tierra, en el cual todas las relaciones humanas estén dominadas por la ley del amor. Me propongo vivir así Dios me ayude, como ciudadano de ese Reino que entre nosotros está.

Fielmente dedicaré algún momento del día a la Hora Quieta para la meditación y la oración.

Consideraré mi oficio o profesión como una oportunidad para establecer el Reino de Dios. Seleccionaré la vocación de mi vida de acuerdo con lo que yo pueda descubrir que es la voluntad de Dios. Nunca de acuerdo con intereses mezquinos.

Cultivaré la disciplina y el dominio propio en mis hábitos personales.

Mantendré mi amistad en un plano muy noble, nunca sometiéndome a los niveles de la vulgaridad, sino tratando de levantar las normas de mis amigos hacia lo mejor que yo conozco.

Serviré a Cristo a través de Su Iglesia haciendo todo lo posible para que ella sea un instrumento efectivo en la cristianización del mundo.

Renuncio a la guerra y al sistema bélico. Rechazaré el servicio militar y bajo ninguna forma contribuiré a la propagación de este mal. Laboraré por el triunfo de la paz.

Trataré a las personas de distintas razas como mis hermanos y en un plano de absoluta igualdad.

Me abstendré totalmente del uso de bebidas alcohólicas y lucharé por la terminación del tráfico de licores.

Renuncio al presente sistema económico, basado en el individualismo y en el deseo de ganancias y me dedicaré íntegramente a la organización de un orden económico basado en la cooperación y el servicio desinteresado.

Consagraré mi tiempo libre a la recreación que es sana y que puede enriquecer mi personalidad. Me abstendré de participar en actividades recreativas que lesionen y degraden mi personalidad cristiana.

Consagraré parte de mi tiempo a la organización de un

(Sigue en la página 14, Col. 1)

Año XXXVI Ponce, Puerto Rico, 25 de junio de 1948. Número 1,015

Lo Máximo en lo Mínimo

SINTESIS

El Rdo. William Fred Santiago nos envía la siguiente nota: "Para los lectores de SINTESIS la primera palabra. Junto a ustedes estuve por espacio de once meses, recibiendo vuestros alientos para la publicación de estas líneas inspiradas en el mejor de los deseos. Hoy tenemos que finiquitar esta tarea dolorosamente. Es por esta razón que esta sección no sale bajo nuestro nombre.

. . . . . .

Respetamos las observaciones que vinieron al caso, di paso a una institución y me quedé a la vera del camino. Siempre he puesto a las personas por sobre las cosas y las instituciones. Por tal razón amputé rápidamente lo que podía amputar, operación en sangría dolorosa.

Así las cosas, mis queridos lectores y amigos desde la orilla, contemplaré el ir y venir del acontecer evangélico, no sin antes decirles que dejo a "Síntesis", y me voy, al decir de Ricardo Guiraldes, "como quien se desangra." —William Fred. Santiago.

* * *

El Rdo. Angel Luis Seda ha regresado al Hospital Presbiteriano para continuar sirviendo como capellán evangélico de aquella institución.—**Boletín Pastoral:** es el nombre del órgano de la Iglesia Presbiteriana de Quebradillas, cuyo pastor lo es el Rdo. Carlos Rosa Guzmán.—¿Dónde se celebró el primer concilio de la Iglesia Cristiana? Investigue.—En Quebradillas y por el rito evangélico contrajeron matrimonio recientemente **Angel Irizarry Robles** con **Amelia Ortiz González;** y **Luis Manuel Torres** con **Angela Serrano Colón.** —El joven **Félix Chaves** es el nuevo presidente de la Unión de Sociedades de Esfuerzo Cristiano del Distrito de Aguadilla.—Regresaron de los Estados Unidos donde cursan estudios, las señoritas **Loida Lahoz, Nelly** y **Gladys Cordero y la profesora Srta. Consuelo Rodríguez,** quien enseña literatura española en el colegio de Reading, Pennsylvania.—La **Sociedad Insular de Damas Metodistas** celebra su conferencia anual en Maunabo durante los días 25 y 26 de junio.—Ya están al frente de sus respectivos distritos los nuevos superintendentes de la Iglesia Metodista en Puerto Rico, **Rdos. Apolinario Cruz Sánchez,** sede en San Juan y **Jesús M. Amaro,** sede en Guayama.—**Una Buena Práctica:** es el título de un editorial de "El Mundo" en torno a las gestiones de los delegados puertorriqueños los Rdo. T. Rico Soltero y el Sr. N. Briones Cruz ante la Conferencia Jurisdiccional Nordeste de la Iglesia Metodista.—Se encuentra enfermo el Rdo. Juan Orlandi Bairán, Pastor de la Iglesia Metodista en San Juan Moderno.—El Rdo. José L. Delgado ha cambiado su residencia al número 613 en la calle Independencia esquina Toa Baja, Barriada Bella Vista, Hato Rey.—**En la universidad de la experiencia tarde o temprano tendremos que matricularnos. Las contribuciones que allí se pagan son las más altas: dolor y sufrimiento.**—Bajo los auspicios de la Convención de Iglesias Bautistas de Puerto Rico se publicará un manual de evangelismo.—Existe la posibilidad de que se publique en Puerto Rico una revista exclusivamente teológica, única en su clase en toda América Hispana.—Se calcula que para 1950 la población puertorriqueña será de 3,000,000 de habitantes.—Si se realizan los planes esbozados en la reunión de los líderes evangélicos con el profesor G. Báez Camargo, pronto tendremos tres grandes librerías en la isla.—El 12 de julio se ofrece un homenaje al **Rdo. Antolín Castillo** en Villalba, celebrando sus 25 años de ministerio. Al efecto se reunirán allí los ministros evangélicos del distrito de Ponce.

La Conferencia de Fraternidades de Jóvenes Metodistas se celebrará en Patillas, 25-28 de julio.—Ya está circulando la revista "Arco Iris", exclusivamente para niños. Se publica en Uruguay. La dirige Julio Barreiro. Cuesta un dólar al año.—El Rdo. J. R. Lebrón Velázquez, salió hacia Estados Unidos para asistir a la Conferencia General de la Iglesia del Nazareno.

Durante el día 5 de julio se celebrará en Ponce la Convención de Sociedades de Jóvenes Locales de la Iglesia Evangélica Unida de Puerto Rico.

Antena Evangélica

Domingo

WPAB—7:15 A. M.—Iglesia Evangélica Unida, Ponce.

WIBS—7:15 A. M.—Hora Luterana. San Juan.

7:30 A. M.—WIAC. Cruzada Evangélica.

7:45 A. M.—La Voz del Calvario.

8:00 A. M. La Marcha de la Fe. San Juan. 20 estaciones.

8:30 A. M. Alianza Cristiana. San Juan.

WPAB—8:00 A. M.—Iglesia Menonita. La Plata. Ponce.

WENA—8:30 A. M. Iglesias Luteranas. Bayamón.

WPBP—8:30 A. M.—Igl. Presbiteriana-Marina. Mayagüez.

WPRA—8:30 A. M.—Presbiterio de Puerto Rico. Mayagüez.

WITA—8:30 A. M. Iglesia Evangélica Unida, Santurce.

WAPA—8:45 A. M. Cara a Cara con Jesús. San Juan.

WENA—9:00 A. M Iglesia Discípulos de Cristo. Bayamón.

WKVM—9:00 A. M.—Momentos de Gracia. Iglesias Evangélicas. Arecibo.

9:30 A. M.—WAPA. Cruzada Evangélica.

10:00 A. M.—WAPA. Showers of Blessings.

11:00 A. M.—WKAQ.—Union Church.

WMDD—5:00 P. M.—Evangélica Unida. Fajardo.

WITA—8:30 P. M. Iglesia del Nazareno. San Juan.

Miércoles

WPRP—3:30 P. M.—Hora Evangélica. Ponce.

Jueves

WKVM—8:30 A. M.—La Voz de la Iglesia Presbiteriana. Arecibo.

WVJP—3.30 P. M.—Iglesia Bautista de Cayey. Caguas.

Viernes

WPRA—8:15 A. M.—Igl. Presbiteriana. Mayagüez Arriba.

WKVM—8:30 A. M.—Iglesias Evangélicas de Arecibo. Momentos de Gracia con Jesús.

Puerto Rico Evangélico 1912

DIRECTOR
JORGE N. CINTRON

ADMINISTRADOR
ISRAEL BRACER

Pres. Junta de Publicación:
DR. FLORENCIO SAEZ

Jefe de Talleres:
VICENTE PARADIZO

Puerto Rico Evangélico es el órgano oficial de las denominaciones evangélicas: Bautista, Discípulos de Cristo, Metodista, Presbiteriana, Evangélica Unida de P. R. Se publica quincenalmente en los Talleres Puerto Rico Evangélico Inc. Admitido como correspondencia de segunda clase en las oficinas del correo de Ponce, P. R., el día 10 de julio de 1912, de acuerdo con la ley del 8 de marzo de 1879. Acogido a la tarifa especial de franqueo provista en la sección 1108 de la ley 8 de octubre de 1917. Afiliado a la Asociación de Iglesias Evangélicas de Puerto Rico.

Precio de Suscripción: Dentro de la Unión Postal, $1.00 al año. En los demás países, $1.50 al año. Pago Adelantado.

Toda la correspondencia relacionada con colaboraciones, noticias, secciones, será enviada al Director de la revista.

La correspondencia relacionada con suscripciones, anuncios, fotograbados, impresos y librería será dirigida al Administrador.

Oficinas de la Dirección, Administración y Talleres Tipográficos radicados en el edificio "Puerto Rico Evangélico", calle Comercio 89, altos. Apartado de Correos 1707, Teléfono 723, Ponce, P. R.

Año XXXVI. Núm. 1,015

25 de junio de 1948.

OCUPATE EN LEER

"Entre tanto que voy, ocúpate en leer..... Trae cuando vinieres el capote que dejé en Troas en casa de Carpo: y mayormente los pergaminos." Así aconsejaba el Apóstol San Pablo a un joven llamado Timoteo. Esas palabras llegan hasta nosotros acompañadas del respaldo de los siglos y de millones de lectores a través del mundo. Para el pueblo evangélico contienen una dosis mayor de provecho, ya que el cristianismo evangélico es la fe que se nutre en una biblioteca abierta, que es la Biblia.

En la vida de todas las personas hay muchos "entre tantos". En que vamos a ocuparlos es asunto que requiere decisión temprana. Ahora cuando los horarios de trabajo son reglamentados, para un gran número de personas el exceso de tiempo libre puede ser un peligro en sus vidas. El desconocimiento del sentido de la mayordomía cristiana para sus horas puede llevarlos al ocio que atrofia o a la diversión estéril.

Por eso aconsejamos a cada uno de nuestro lectores con las mismas palabras del Apóstol: Ocúpate en leer. Ese consejo pueden aceptarlo todos los que lean estas líneas, pero deben realizarlo con mayor dedicación los evangélicos. Nuestra fe se propaga por la palabra hablada y escrita. Aún aquellos que por su iliteracia no pueden disfrutar del placer de la lectura, acuden a los que pueden y quieren leer para ellos, en un intento sacrificial para captar el mensaje de la palabra escrita.

Los evangélicos tenemos la responsabilidad de leer constantemente nuestra Biblia, así como todos aquellos libros evangélicos y seculares que puedan mantenernos bien informados de todos los temas eternos y contemporáneos. El mismo apóstol recomendaba que el cristiano debe escudriñarlo todo y retener lo bueno.

Nuestras iglesias necesitan ministros y laicos que estén bien informados. Que sepan lo que ocurre en su iglesia local, en su denominación, en los círculos religiosos del mundo, en las distintas esferas de la vida internacional contemporánea, y que conozcan las contribuciones cristianas a través de todos los tiempos. Todo evangélico debe saber que frente a las demandas del mundo de hoy, las iglesias evangélicas tienen contestaciones cristianas. Laicos y pastores debemos estar atentos a todos los esfuerzos que se hacen para establecer el Reino de Dios en la tierra, entre las personas, ahora mismo.

Para satisfacer esas necesidades de conocimientos e información es imprescindible que los evangélicos dediquemos más tiempo a la lectura. Es deber nuestro comprar, pagar y leer la mayor cantidad de libros y revistas que esté a nuestro alcance.

Al ocuparnos en la lectura corresponde el ejercicio de nuestras facultades críticas y de valoración. En el mercado literario hay mucha producción que merece censura y rechazo por su inutilidad. El lector evangélico debe esmerarse en la selección de sus libros. No

(Sigue en la página 14, Col. 3)

COMENTARIOS

LO QUE SE ACORDO EN McLEAN

Como se había anunciado en este mismo sitio, en McLean se reunió un grupo de líderes evangélicos con el profesor Gonzalo Báez Camargo, quien representaba al Comité de Cooperación en la América Latina. En un ambiente de alto compañerismo y con plenas demostraciones de genuina cooperación los representantes de las instituciones evangélicas discutimos todos los puntos señalados en el temario: La Literatura Evangélica Existente, Producción, Publicación, Distribución, Prensa Evangélica.

Dirigió los trabajos el profesor Aaron F. Webber. El profesor G. Báez Camargo informó el propósito de su visita a la Isla, diciendo que "deseaba informarse de las necesidades de la literatura cristiana y como Puerto Rico podría entrar de lleno en la producción de aquel material que necesitamos aquí y en otros países de América Latina y qué agencia va a poner en ejecución ese programa de acción.

La señora Margarita de Webber presentó una ponencia sobre la producción literaria existente en lo que concierne a las agencias de escuelas bíblicas, sociedades de jóvenes y damas; y escuelas de verano.

Después de discutir extensamente este aspecto del temario se concluyó que en los planes de producción debían recibir prioridad un Manual Para Candidatos, Un Manual para las Sociedades de Jóvenes y un Manual para las Sociedades de Damas.

En lo que respecta al aspecto de Publicación de literatura se acordó utilizar el Comité de Literatura de la Asociación de Iglesias Evangélicas para iniciar las gestiones necesarias para la creación de una editorial que ordenará la impresión de sus libros en los talleres de "Puerto Rico Evangélico" o en Méjico y Argentina, entendiéndose que aquellos libros que se editen en Puerto Rico tendrán acceso a centros de distribución en América Latina.

Al estudiar lo relacionado con la distribución de la literaura evangélica el profesor G. Báez Camargo sugirió la organización de más librerías; un centro de distribución general y otros centros menores en los pueblos principales; pequeñas librerías en las iglesias, servicio de colportores, aprovechamiento de todos los medios legítimos de publicidad, interesar a los libreros seculares en la distribución del libro evangélico, animar a los comerciantes evangélicos para que exhiban en sus establecimientos algunos ejemplares.

El Rdo. Virgilio González hizo un informe detallado del funcionamiento de la Librería Evangélica en Bayamón. Indicó las posibilidades y las dificultades que existen en el trabajo de distribución de libros. Señaló la necesidad de mayor capital para suplir depósitos en otros pueblos.

Se acordó finalmente solicitar de la Junta de Publicación de la empresa "Puerto Rico Evangélico" que se encargue de la organización de una librería general radicada en San Juan, con sucursales en Ponce y Mayaguez, con la ayuda que preste el Comité de Cooperación en la América Latina.

Al estudiar el tema de la Producción el profesor Báez Camargo recomendó la conveniencia de coordinar aquellos comités y agencias que realicen labor complementaria. Recomendó la organización de un fichero de los autores evangélicos y sus obras e investigar sobre nuevos autores y manuscritos. Señaló la importancia y la necesidad de buenos traductores.

El doctor Angel M. Mergal leyó una ponencia sobre Producción de Literatura. Además sugirió la publicación de una revista exclusivamente teológica para América Latina. La idea tuvo magnífica acogida. Se refirió a la facultad del Seminario Evangélico la preparación de un memorial al efecto para ser presentado ante el Comité de Cooperación en la América Latina.

En esta reseña solo intentamos ofrecer los acuerdos finales de esta conferencia con el profesor G. Báez Camargo. Todo nos indica que hay un porvenir lleno de esperanzas para la literatura evangélica en Puerto Rico. Después

(Sigue en la Pág. 14, Col. 3)

SERMONES BREVES

Ningún cristiano jamás oyó palabras tan bellas como estas: "Usted me guió a Cristo."

No es la forma como tomamos la Comunión lo que cuenta, sino la actitud.

No alabamos a Dios cuando cantamos por obligación.

Si todo el tiempo que se usa para las murmuraciones se dedicara al evangelismo personal, pronto tendríamos un avivamiento.

..Quien dice una verdad a medias no ha dicho la verdad.

Es fácil lograr aplausos, algo diferente lograr resultados.

No es nuestra opinión sobre el pecado lo que necesitamos, sino nuestra acción para extirparlo.

ASI OPINA: G. Báez Camargo

El Protestantismo en Iberoamérica

"El Protestantismo es en Iberoamérica un movimiento bien arraigado, y que asume, con creciente vigor, un definido carácter propio. No depende ya exclusivamente de las misiones y los misioneros de Norteamérica. En muchos países existen fuertes iglesias nacionales, con gobierno propio y fuerza propia de propagación. La abrumadora mayoría de los Protestantes Iberoamericanos son nativos de sus respectivos países, y lo mismo son la mayoría considerable de sus ministros y propagandistas. La presencia del Protestantismo, su arraigo y desarrollo futuro, no son ya cosa de "intromisión extraña", sino parte del panorama espiritual de los pueblos americanos. Y si aún llegara el momento, extremando hipótesis, de que la apelación de la Jerarquuía Catolicoromana al pueblo y al gobierno de los Estados Unidos, interrumpiera por completo la cooperación de los protestantes de Iberoamérica, no por eso el Protestantismo cesaría de existir y de propagarse en nuestros países. Porque los protestantes iberoamericanos lo hemos hecho cosa nuestra, y las leyes de libertad de conciencia nos dan pleno derecho a profesarlo y propagarlo."

De "Espíritu y Mensaje del Protestantismo."

TAL EDICION COMO ESTA

Hace 25 Años

25 de junio de 1923.

Portada: Fotograbado del Cuarteto del Seminario Evangélico integrado por los seminaristas Herminio Rodríguez, Alfredo Ortiz, Felipe Toro Quiñones y José L. Delgado.

Editorial: Aspectos de la Obra Evangélica. "El levantamiento de una iglesia con sólidas bases y vidas prevalecientes en los Estados Unidos, demanda actividades y procedimientos algo distintos de los que la misma obra demanda en Puerto Rico o en cualquier país de la América Latina. Es un error tratar de imponer aquí los métodos de trabajo evangélico propios para el Norte, por la razón de que allá han dado buenos resultados, sin antes adaptarlos a nuestras condiciones y a nuestro ambiente." H. C. R.

..**Colaboraciones y Autores:** Ante La Tumba de Tutankhamen, M. E. Martínez; La Juventud y La Biblia, F. D. de la Rosa; Impresiones de Viaje por Venezuela, A. Archilla Cabrera.

Gráficas: Cuerpo Estudiantil, del Seminario Evangélico, con representaciones de tres países y nueve denominaciones. —Los graduados del SE PR. señores Manuel G. Mattos y José Ayala.

Noticias de Entonces: Las sociedades de jóvenes metodistas acuerdan publicar la revista "El Faro Epworthiano". —En Maricao, "los servicios de los domingos, a pesar de la música del Cine que trata de interrumpirnos en los cultos, siempre se ven muy concurridos."

ORACION

Todopoderoso y misericordiosísimo Padre: nosotros hemos errado y nos hemos apartado de Tus caminos como ovejas descarriadas. Hemos seguido demasiado Tus santas leyes. Hemos dejado de hacer aquellas cosas que debíamos haber hecho, y hemos hecho cosas que no debimos hacer. Pero, tu, oh Señor, tienes misericordia de nosotros. Perdona, oh Señor, a quienes confiesan sus faltas. Restaura a quienes se arrepienten; conforme a las promesas que hiciste a la humanidad en Cristo Jesús nues-

(Sigue en la página 14)

CARTAS DEL LECTOR

Para el Rdo. Florentino Santana

Ciudad de Nueva york,
30 de mayo de 1948.

Fué motivo de placer el poder leer en la edición del 10 de mayo de 1948 el artículo del Rdo. Florentino Santana: "Meditación sobre el Amor." Esa es la clase de artículos que hacen de una revista evangélica una tea encendida alumbrando en medio de las tinieblas de esta hora presente.

Esa clase de mensaje es la que más necesitamos en estos días de encono, recelo, división, rencilla y contrariedades.

Felicito al autor de todo corazón y ruego a usted, que siga publicando escritos de la hondura espiritual de ése.

Si en algo puedo serle útil, no vacile en hacérmelo saber.

Su hermano y servidor,

Eliud Rodríguez Melón.

* * *

"Puerto Rico Evangélico" le gusta muchísimo

Antes no había estado relacionada con esta revista. Ya que la he conocido me gusta muchísimo. Sus artículos son interesantes y tiene mucha información.

¡Que siga siendo un éxito!

Su amiga,

Toñita Martínez, Mayagüez, P. R.

* * *

El Dr. Angel M. Mergal contesta al semanario católico "El Piloto"

5 de junio de 1948.

EL PILOTO,
Cataño, Puerto Rico.

Señor Director:

Usted no sabe qué opinión le merezca su periódico a los lectores; pero a usted, supongo yo, le aparecerá un periódico serio, digno y honrado. Si es así, su conducta con respecto al suscribiente, aludido en la edición del 29 de mayo de 1948, debe ser una lamentable excepción.

La pregunta en cuestión, a la cual usted responde en su "Buzón de las Cuestiones", es un engendro fantástico y mentiroso. Cierto que usted parece ponerla en tela de juicio en su primer párrafo; pero luego procede a considerarla, con toda seriedad, dedicándome de vez en cuando algunas exquisitas flores de su jardín.

Como periodista serio y responsable, a fuer de cristiano, usted debió enterarse primero de la veracidad de la cita, antes de atacarme gratuitamente. Siento mucho no tener suficiente información ni sobre el Papa, ni sobre la Bestia apocalíptica, ni sobre el número de la bestia para poder asegurar que se correspondan; y por esta misma razón, no he hecho jamás afirmación alguna al efecto. Por el contrario, llevo publicado varios libros, folletos y artículos, que indudablemente están en sus colecciones, y le proporcionarían blancos más seguros para el ataque, si fuere éste su deseo. La cita qus ustedes han acogido, por otro lado, es una falsificación indigna de la atención que ustedes le han dispensado.

Lamento, sinceramente, el timo intelectual del cual ustedes han sido víctimas. En lo futuro, si así lo desean, escojan ustedes la cita auténtica que más le cuadre, y estaré siempre a vuestra disposición para lo que vuestras señorías ordenen.

Respetuosamente,

Angel M. Mergal.

PERSPECTIVAS EVANGELICAS

Por el Rdo. Luis A. Quiroga.

Cristiano, Propiedad de Evangélico

De entre el concierto de consecuencias que la irreligiosidad ha engendrado en el mundo de ahora, una es la que se revela con perfiles clarísimos la confusión. La confusión que asuela nuestro mundo, denota la falta de orden; implica un estado de desasosiego y de angustia; acusa una falta de identidad. O si nó, para probar este aserto, no hay sino que observar el panorama político, económio y religioso del momento, y como común denominador, se destacará la confusión. Sería obvio el citar casos concretos.

En el discurso de estos puntos de vista, nos interesa sobremanera el asunto religioso, y más propiamente, el cristiano evangélico. No nos hemos propuesto, ¡lejos de nosotros semejante presunción! presentar soluciones o conceptos que demos por definitivos; nuestras aspiraciones son más modestas: redúcense a recoger con la amplitud suficiente y en el orden que nos ha parecido más juicioso, una serie de consideraciones que la obra y misión de la Iglesia Evangélica en las latitudes americanas suscita en el ámbito de nuestros días, discutiendo someramente los visos más ostensibles, y cuando es del caso, haciendo seguir la opinión que hemos creído más pertinente.

Cuando atisbamos la vida de la especie en su período histórico primitivo, nos topamos con ese ente que los sociólogos apellidan **homo religiosus**, es decir, persona dotada de capacidades espirituales para expresar su sentimiento de dependencia divina. De aquí se colige la axiomática religiosa del hombre.

En vertiginosa carrera proseguiremos el recorrido de la historia, observando aquí y acullá, cómo el Dios Creador pone de manifiesto, y en forma progresiva, su plan providencial, poniendo en juego eventos naturales, o usando como medios criaturas racionales. En el curso de la historia arribamos a "la plenitud del tiempo", vértice de lo que los historiadores sagrados llaman la **preparatio evangelica**, es decir, hora en que la suprema teofanía se hace necesaria, no porque el hombre fuera digno de ella, sino al contrario, porque su indignidad la reclamaba imperiosamente.

Leemos en el evangelio joanino, ".... el Verbo fué hecho carne, y habitó entre nosotros....", declaración enjundiosa de la fe cristiana evangélica. Jesucristo, el Verbo encarnado, viene con un **evangelio**, con un mensaje, con una proclama declarativa: la salvación del hombre. Y agucemos el sentido para ver que lo que el Señor trae, no es una teoría o una exégesis de la salvación, sino que su revelación factual. Es, pues, de este evento histórico que surge lo cristiano, cuya esencia es lo evangélico, v. gr. el continente y el contenido, la forma y la esencia de la religión cristiana.

Autoridad Evangélica

La venida del Señor Jesucristo con Su evangelio ocasionó la división real de la historia del mundo. Las iniciales A. C. y D. C. no son meros signos arbitrarios o caprichosos, sino determinantes del hecho cristiano-evangélico, corte suprema del cristianismo, que tiene por expediente de juicio la declaración soteriológica de las Sagradas Escrituras. Jesucristo el Juez, el evangelio lo sentencia, sentencia que por la gracia de Dios es absolutoria. De aquí la insistencia ésta que la verdadera Iglesia Cristiana tiene por fuente exclusiva de autoridad a la Escritura Santa, documento sagrado en donde el Juez Supremo ha dejado revelado Su veredicto, una vez por todas.

Lo precedentemente expuesto excluye **de facto** toda pretensión de arguír un conflicto entre la razón y la fe, por la sencilla razón de que el evangelio de Cristo absuelve del pecado, es fallo positivo, favorable al enjuiciado, paradójicamente justo. Valga esta oportunidad para repetir con el cristiano evangélico Emilio Brunner, que el conflicto real de nuestra éra se localiza entre la pretendida incongruencia de la revelación y la razón, y no entre la fe y la razón. Conflicto, en el sentido de que el hombre pecador o quiere aceptar la revelación como fuente exclusiva de autoridad, vale decir, rechazo de Jesucristo y Su evangelio, so pretexto de parecer esto un despropósito, una locura, una sinrazón.

El carácter unicívoco del cristianismo verdadero reside precisamente en que a éste lo gobierna una autoridad sin cetro; de ahí la constante preocupación y celo de la Iglesia Cristiana Evangélica porque cada uno de sus miembros conozca y medite en las Santas Escrituras, carta orgánica de autoridad espiritual. Pecado grave éste de una Iglesia que lleve el nombre de cristiana a cuestas, y que con conocimiento de causa desconozca la fuente exclusiva de autoridad de la Escritura Santa. Cuando esto acontece, no hay remedio más lógico que hallar otro centro de gravedad para la autoridad, y es entonces cuando hay que echar mano a la tradición, representada en la palabra de los concilios y sus obispos, y dejar a un segundo plano la Palabra de Dios. A la Escritura Santa se le busca muletas, al Señor Jesucristo substituto o vicario, y a la declaración evangélica de absolución, leguleyos intercesores para que la interpreten. A fin de cuentas, quizás llegue a tenerse lo cristiano, pero carente de lo evangélico, error vitando, causa de la adulteración y confusión en el cristianismo.

El cristianismo es integral, porque así lo quiso el Señor Dios; y para que lo cristiano no pierda su identidad, está de contraseña lo evangélico, por-

(Sigue en la página 14)

LA FE VIVA Y LA FE MUERTA

Por el Rdo. Miguel Limardo.

"Examinaos a vosotros mismos si estais en fe." Pablo

Tras las angustias de la hora presente, ¿qué clase de fe ha de sobrevivir en el hombre? Antes de contestar esta pregunta, hemos de hacer, siguiendo la indicación de Pablo, un examen de la nuestra. "Examinaos a vosotros mismos si estais en fe." Sí, un examen de nuestra fe. ¿Qué clase de fe es la nuestra? ¿Una fe viva o una fe muerta?

Se dice y se repite, ahora como nunca, que sobre la fe del hombre se cierne su más grande amenaza. Es cierto. Pero también es cierto que si el hombre ha de ser naufragio de su fe será siempre de una fe muerta. La fe viva puede tener sus crisis pero no importa las furias de la tempestad que se desencadene, ella permanecerá inconmovible, como la casa edificada sobre la roca, que dieron los vietos y las lluvias sobre ella y no pudieron sacudir sus cimientos.

Priva demasiado en el hombre un concepto cuantitativo de la fe. Que es menestar mucha fe, que se necesita una fe grande. Asimismo pensaban los discípulos y expresaron este pensamiento en aquella súplica: "Auméntanos la fe, Señor". Y contestó Jesús que bastaba en el hombre la fe del tamaño de un grano de mosqtaza para que le dijera a este monte quítate y que se quitara. La fe no es cuestión de cantidad sino de calidad. No es lo cuantitativo lo que importa sino lo cualitativo. Una fe de cantidad del tamaño de una montaña no tendría poder suficiente para mover una cosa tan pequeña como es un grano de mostaza. Una fe de calidad tan pequeña como este grano basta para remover una cosa tan grande como una montaña. Nosotros, como los discípulos necesitamos hoy de esta fe. Mañana necesitaremos mucho más de ella.

Porque una fe muerta

No determina ninguna clase de cambio en la vida: ni en el exterior ni en lo interior; ni en el pensamiento ni en el espíritu; ni en la vida de adentro ni en la que diariamente se está rozando con las otras vidas. Con una fe muerta la vida discurre igual; fría, monótona e improductiva. La misma inclinación pecaminosa y los mismos instintos aviesos. No nos hace mejores ni más útiles para los demás.

No crea ninguna devoción profunda en la vida ni ninguna lealtad en aras de las cuales estemos dispuestos aun a sacrificar la misma vida. Todo cristiano que se ha sacrificado y se ha dispuesto a ofrendar su vida lo ha hecho siempre, a través de todas las épocas y en todos los momentos de la historia, por una fe viva y no por una fe muerta.

No pone delante del hombre ninguna clase de imperativo. No le habla de cruces que llevar ni de obligaciones que cumplir con los demás. No hace exigencias. No demanda renunciaciones supremas. No pide del hombre que de su vida para volverla a tomar, ni que la pierda para encontrarla. No impele, no constriñe.

No produce, en fin una fe muerta, ninguna clase de satisfacciones. ¿Quién es feliz con una fe muerta? ¿Quién la tiene como la cosa más preciada de su vida? ¿Quién la acaricia como el tesoro que debe conservar por encima de todo lo demás? Nadie. En cambio,

La fe viva

Produce en el hombre la seguridad de la salvación. En ningún momento debemos olvidar que si el subir la cuesta se le hace tan fatigoso al hombre se debe a la enorme carga que lleva sobre sus espaldas. Esa es la impedimenta del pecado. Como dice el poeta cristiano,

Difícil es subir,
a la cumbre del bien . Yo he querido,
mas el bello ideal no he realizado,
que en el acto he sentido
un obstáculo grande: el del pecado.

Esta carga tiene que ser removida y lo será únicamente por medio de una fe viva que tiene su centro en la persona de Cristo el Salvador. Cuando el hombre despierta a la conciencia de que la impedimenta del pecado ha sido quitada se produce en él la seguridad de su salvación.

Ayuda frente a los embates de la vida. El ajetreo del diario afanar, la lucha por la existencia y toda la gama de los problemas humanos que hacen de la vida una red enmarañada y al hombre pobre criatura extraviada en ese laberinto sin salida. Frente a tales circunstancias sólo una fe viva nos capacitará para salir airosos.

Enciende la llama de la esperanza. El hombre está asediado de toda clase de temores. ¿Qué nos traerá el mañana? Se le teme a la vida y se le teme a la muerte. Frente a tales temores necesitamos la luz de una esperanza bienaventurada. Es la esperanza que prende en nuestras almas cuando nos hacemos de una fe viva en nuestro Señor.

Proporciona la paz que tanto ansía el hombre en una hora como ésta. Sucede en ocasiones que recios vientos de tempestad azotan la superficie, entretanto que en las profundidades reina la calma. Asi en el hombre que posee una fe viva, aunque todo ruja a su alrededor y el universo se desquicie a sus pies, su ser permanecerá inundado de serenidad. ¡Cómo que tiene la certeza de que a la postre todo saldrá bien!

Constriñe a compartir con los demás. Toda fe viva trae siempre con-

(Sigue en la página 14)

UNA MISION DE EX-SACERDOTES

Por Jeanne Keller.

El Corresponsal de "Outlook" nos trae una crónica sensacional, una que ningún periódico secular del Este de los Estados Unidos se atrevería abordar. Es la historia del éxodo de curas de la Iglesia Católica Romana. No son muchas las personas que saben que hay una misión de, por, y para ex-curas; que 300 de ellos han sido procesados por esa causa; que de 75 a 100 curas se convierten cada año; que hay una docena de iglesias en Nueva York atendidas totalmente por ex-sacerdotes Católicos Romanos.

Los libros de Historia nos dicen que la Reforma ocurrió en el Siglo XVI. Dejan de mencionar el hecho de que aunque el movimiento inicial y más poderoso surgió en esa época, la Reforma Protestante, ha sido efectivamente un proceso continuo a través de siglos y aún ese proceso sigue su curso.

La misma protesta contra la doctrina que dió motivo a tales sacerdotes como Martín Lutero y Juan Knox a abandonar la Iglesia Católica Romana y organizar el movimiento del que surgió la Iglesia Protestante, hoy día impulsa entre 75 y 100 sociedades católicas en este país (Estados Unidos) al igual que a un sinnúmero de laicos a abandonar su iglesia. En países que tienen una mayor población Católico Romana (menos de una tercera parte de los miembros de las iglesias de Estados Unidos son Católicos Romanos) el número de curas que se convierte aumenta proporcionalmente, y los laicos que han abandonado o desatienden la iglesia se cuenta por cientos de miles.

Recientemente en una retirada en masa en Venezuela, 250 sacerdotes, casi una tercera parte del número total en es e país, rompió sus relaciones con Roma para establecer su propia Iglesia Apostólica Venezolana. El jefe de ellos, el Padre Luis Fernando Castillo Méndez, fué como es de esperarse, aprisionado. Lo mismo sucedió en Brasil. Años atrás la misma cosa pasó en Filipinas. Informes procedentes de Italia indican que por lo menos 2,000 curas han abandonado la Iglesia en ese país. El dinámico superintendente de la Iglesia Metodista en Polonia, Constanty Radjes fué una vez sacerdote Católico Romano. Y así andan las cosas en todo el mundo.

Bajo presión clerical los miedosos periódicos y magacines dan gran prominencia a todas las cosas Católicas, y cuando un Protestante de alguna prominencia se vuelve Católico (como por ejemplo, el Senador Wagner y Clare Booth Luce) entonces esas conversiones ocupan las primeras planas en los diarios y los magacines. Bajo presión similar, las películas de propaganda Católica se abren paso en Hollywood. "Campanas de Santa María", "Going My Way", y "Milagro de las Campanas" son algunas. Pero la escueta verdad es que el Catolicismo está perdiendo empuje en todos sus antiguos baluartes, y aunque se mantiene vigoroso en América pierde más prosélitos para el Protestantismo que los que gana del Protestantismo.

En un área 1000 Católicos se unieron a la Iglesia Metodista el año pasado. Los Presbiterianos informan alrededor de 600.

El año pasado la Iglesia Católico Romana en Estados Unidos sobre la base de su método peculiar de contar familias e incluír todos los bebés nacidos en familias prácticamente católicas, aumentó su membresía en 438,453 ó sea 1.4%. Los Metodistas tuvieron un aumento neto de 346,376, esto es, 2.4%. Las principales iglesias Protestantes (sin incluír como 300 organizaciones pequeñas) tuvieron un aumento neto de 2,534,787, ó sea 3.6 por ciento. Estos son datos estadísticos, aunque los periódicos del Este no los habrían publicado.

En el mismo corazón de la ciudad de Nueva York—baluarte Católico de América—existe una organización poco conocida que es el núcleo de la Reforma en este país. Los miles de neoyorquinos que transitan por la Séptima Avenida hacia **Times Square** en su paso hacia el teatro, la oficina o el club nocturno, se sorprenderán al saber que pasan junto a las oficinas de un grupo de hombres grandemente temidos por la Iglesia Católico Romana. La nota singular de "Christ's Mission" está en el hecho de que está dirigida por ex-curas y laicos Católicos convertidos, que son Protestantes en el verdadero sentido de la palabra.

Por varios años Christ's Mission operaba en la Iglesia Metodista Unión (Union Methodist Church) a pocos pasos del famoso distrito del teatro Broadway, donde con una pequeña facultad de 11 personas llevó a efecto una cruzada para denunciar las falacias de la doctrina Católico Romana, y para ganar miembros de esta iglesia de igual manera como estos mismos sacerdotes se habían convertido. Ahora se ha mudado a la esquina de la Séptima Avenida y la Calle 50, dos manzanas más cerca al Cardenal Spellman.

El líder más prominente de la Misión es el Dr. Leo H. Lehmann. Nació en Irlanda, fué educado por los Hermanos Católicos Romanos, y recibió la ordenación en la capilla privada del Papa en Roma. Esto fué en el 1921 después de cursar cuatro años de estudio en Roma en el Seminario Internacional de Propaganda. Fué enviado a Capetown, Africa del Sur, donde sirvió hasta el 1927 salvo un breve viaje de negocio que le trajo a Roma. Transferido entonces para América, fué asignado a Gainsville, Florida, donde abandonó el sacerdocio en 1929. Esto no fué una decisión del momento, antes por el contrario, fué el resultado de largas horas de meditación y oración. Las principales razones para esa decisión, según él dice, son las mismas que han motivado a otros ex-curas.

"La Iglesia Católico Romana rechaza toda la suficiencia del sacrificio de Cristo sobre la cruz", declara él. En su doctrina, tienen que hacerse sacrificios adicionales diariamente por los curas, esto es, el ritual de la misa. Se llega hasta el punto de decir que la repetición del sacrificio aumenta y perfecciona el Calvario. La doctrina del purgatorio es sencillamente otro nombre para la doctrina pagana de la reencarnación, lo que significa que el pecador tiene que seguir sufriendo sus propios pecados después de la muerte. Este sufrimiento del purga-

torio puede aliviarse con indulgencias que se compran con dinero o con ciertas prácticas, y de esta manera el sacerdote retiene su gente bajo la presión del miedo.

"Nosotros creemos que los sacerdotes que realizan sacrificios no son cosa del Cristianismo. Creemos que el sacrificio de Cristo fué perfecto, y por lo tanto, completo, y que El sufrió una vez y para todos, y que en El, y en El solamente, está la salvación asegurada, y que no hay necesidad de más sacrificio en el purgatorio. Maravillosa cosa es creer, si uno tiene el valor de creerlo, que no habrá más sufrimiento después de la muerte para aquellos que tienen fe en Cristo. Es una creencia que uno no puede encontrar en la Iglesia Católica Romana."

Después que el Dr. Lehmann dejó de ser cura estuvo seis meses buscando empleo permanente. Finalmente logró conseguir trabajo con la "Western Union Telegraph Company" a condición de que nunca se diera a conocer como ex-sacerdote. Poco tiempo más tarde se puso en contacto con Christ's Mission, donde fué convertido al Protestantismo.

La Misión había sido fundada por otro irlandés—el Padre Santiago O'Connor—quien abandonó la iglesia en el 1878, porque él también había perdido la fe en el sacerdocio Católico Romano. Estudió medicina por corto tiempo. Pronto se convirtió mientras frecuentaba un servicio evangelístico. Al escuchar las palabras "Tú una vez vuelto confirma tus hermanos", vino a Nueva York a relatar su conversión. Desde entonces estas palabras han llegado a ser el lema de la organización que él fundó en 1887 y que incorporó bajo las leyes del estado de Nueva York, con el fin específico de entrar en controversia con la Iglesia Católica Romana.

Por doce años celebró reuniones en las iglesias metropolitanas, pues carecía de oficinas generales para su trabajo. En septiembre de 1883, vió la luz la primera edición de su "Converted Catholic" y las últimas copias de esa tirada llegaron hasta la Biblioteca del Vaticano en Roma. Prosiguió esta obra hasta su muerte acaecida en el 1911. Desde entonces la Misión ha tenido una sucesión tanto de líderes como de oficiales. Ha estado siempre ubicada en el centro de Manhattan, y en una ocasión llegó a tener de su propiedad un edificio para oficina, pero que se vió precisado a venderse durante la depresión.

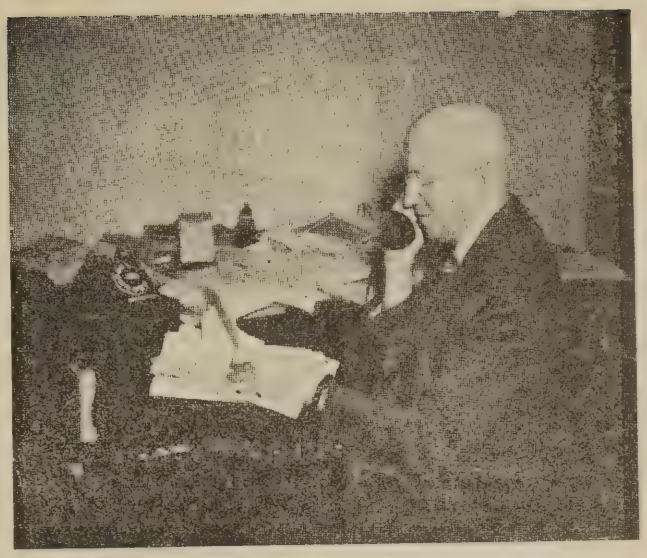

Rdo. Dr. Leo H. Lehmann, Supte. de la Misión de Cristo y director de la revista "The Converted Catholic" de N. Y.

El propósito de la Misión es múltiple. Actualmente se realiza la obra de rehabilitar ex-sacerdotes comenzada por el Padre O'Conner. El problema de estos hombres es serio. Desilusionados por no encontrar satisfacción verdadera en su antigua religión, muchos ex-sacerdotes se apartaron por completo de Dios.

Se encontraron a sí mismos proscritos en la sociedad, difamados por la Iglesia Católica, separados de sus familiares. Educados en el Latín, la filosofía, y otras materias de erudición carecen de experiencia práctica para ganarse la vida, y frecuentemente ambulan por la sociedad como la hez del pueblo.

Ex-sacerdotes que están en la Misión o que han sido ayudados por ellos tratan de auxiliar a estos hombres tanto en lo económico como en lo espiritual. Muchas veces los que reciben los contactos entran al ministerio Protestante. Muchos de los laicos convertidos se unen a la Iglesia Bautista porque esta organización por su gobierno y doctrina esa antítesis de la Iglesia Católica. La mayoría de los curas que se convierten y entran al ministerio, escogen la Iglesia Presbiteriana. La doctrina de esta Iglesia, puesto que fué un resultado directo de la Reforma, se ajusta a la creencia de ellos.

No todos los Católicos que abandonan su iglesia se unen a otra. Muchos se vuelven ateos o agnósticos. Poca publicidad se da a los que van a alguna denominación Protestante. Estos, naturalmente, son admitidos como cualquiera otro convertido. Para la misma fecha en que Clare Luce se unió a la Iglesia Católica, con los relatos diarios que esa iglesia hacía en la prensa y la radio, uno que fué antes sacerdote—el Rdo. Noel Patrick Conlou, miembro de la Orden de Frailes Menores (Franciscanos) y miembro de la Facultad del Colegio de San Buenaventura en Alleghany, Nueva York, fué recibido como ministro en la Iglesia Episcopal Protestante. Pero su conversión no recibió publicidad en Nueva York.

El verano pasado, el Rdo. Frank Poyas, ex-sacerdote y viejo colega del Dr. Lehmann, fué electo moderador de la Iglesira Presbiteriana por el Presbiterio de Santa Fe, Nuevo Méjico. Después de haber renunciado el sacerdocio en el 1944, estudió en la Universdad de Dubuque e ingresó en el ministerio Presbiteriano.

Casi todo número del "Converted Catholic" trae reportajes parecidos de curas que se han convertido en ministros protestantes, o que han abandonado la Iglesia Católica Romana y han venido a engrosar las filas de los laicos Protestantes. El Dr. George Barrois, que fué cura y profesor en la Universidad Católica Nacional en Washington, D. C. es ahora minis-

(Sigue en la página 14)

Afiliada a la
ASOCIACION DE IGLESIAS EVANGELICAS DE PUERTO RICO

Redactor
NICOLAS BRIONES CRUZ
Apartado 2659, San Juan, P. R.

Nuevos Socios. Bautistas, Río Piedras: Juan Noriega Martínez; **Trujillo Alto:** Hipólito Arce y Heriberto Zayas; **Sión** Francisco Cortés Martínez, Juan Castor García, Jesús García García, Félix García García, Marcelo Cortés Muñoz y Antonio García García; **Carolina:** Luis Alicea Cosme, Luis Rivera Rojas y Elías Castro Rodríguez. **Unidos, Santurce:** Demetrio Cartagena; **Quebrada Seca:** Cesáreo Meléndez, Eduardo Santana Benítez y Serafín Figueroa; **Yabucoa:** Francisco Donato López. **Discípulos, Cataño:** Pablo Vélez Santiago. **Metodistas, Guayama:** Enrique Vélez Rivera.

Asamblea General. La Asamblea General de los Caballeros está fijada para los días 5 y 6 de septiembre próximo. Ya la Junta de Directores se reunió y esbozó tentativamente el programa de dicha gran convención. En el número correspondiente al 25 de agosto esperamos publicar el programa definitivo y, mientras tanto, aconsejamos a todas las Ramas Locales que vayan eligiendo sus delegados, conforme a lo que a cada una corresponda, según el Reglamento. A continuación recordamos cuantos delegados puede nombrar cada sociedad local.

Delegados: Las sociedades locales tienen dercho a elegir delegados a la Asamblea General en la forma siguiente: por cada diez miembros o fracción de diez afiliados a la Asociación Insular y al día en el pago de sus cuotas, podrán elegir un delegado. Es decir que si los miembros de la sociedad local X afiliados a la Asocición son diez, la sociedad X puede elegir un delegado y un suplente. Si pasan de diez pero no de veinte, puede elegir dos delegados y dos suplentes y así sucesivamente. Si los delegados en propiedad asisten a la asamblea general, los suplentes no tienen necesidad de ir. Si los delegados en propiedad no pueden asistir, entonces deben asistir los suplentes. Una persona que no sea miembro de la Asociación Insular no puede ser delegado. Una persona que no esté al día en el pago de sus cuotas tampoco puede ser delegado a menos que antes se ponga a cubierto.

Sitio de la Asamblea. Mayaguez. En la Iglesia de la Marina Neghborhood. Los delegados deben decir al chofér del carro que los conduzca que van para la Marina y así los llevan directamente a la Iglesia. La Iglesia de la Marina ha sido agrandada y hermoseada durante el año y habrá cabida para quinientas personas.

Asamblea de Distrito. El domingo 30 de mayo, reuniéronse en Asamblea los Caballeros del Distrito de San Juan, en el salón de la Sociedad Cruzada Evangélica y Misionera, en Santurce. Participaron del acto devocional completo más de trescientas personas. El mensaje de la ocasión lo pronunció el dinámico y muy estimado hermano Rdo. Florentino Santana. Su discurso fué uno de vibrantes y conceptuosos motivos de actualidad a la vez que un llamamiento a los hombres al servicio cristiano y a la defensa de los más puros ideales de nuestra fe evangélica.

Terminada la primera parte de la reunión, pasamos a otros salones en donde fuimos cordialmente obsequiados por los caballeros de la Cruzada, quienes son miembrso de nuestra Asociación.

Luego de un receso de 15 minutos, volvimos al salón principal para entrar en los negocios de los Caballeros del Distrito, lo cual tomó muy poco tiempo, ya que teníamos interés en escuchar al Rdo. Ramón A. Rodríguez. El hermano Rodríguez asumió su turno para hablarnos sobre la "Unidad de la Iglesia." Su mensaje fué de tal naturaleza interesante que luego la Asamblea acordó publicarlo y transmitirlo por radio. De la transmisión por radio se encargó el muy apreciado hermano Rafael Maldonado, ex-secretario de nuestra Asociación, quien contribuyó además con cinco dólares para que el discurso sea impreso en un folleto o en hojas sueltas para su distribución.

No podríamos cerrar estas notas sin hacer mención de la magnífica contribución que tuvo a su cargo el formidable Coro de la Cruzada. Este hermoso y bien acoplado conjunto de voces, bajo la hábil dirección del entusiasta hermano Rafael Maldonado, nos deleitó con tres inspiradas selecciones de su abundantísimo repertorio. Fué de tal manera magistral la ejecución de esta parte del programa que todos nos sentimos profundamente conmovidos y emocionados.

Nuestras más expresivas gracias a los hermanos de la Cruzada por habernos cedido su salón para el acto y por sus delicados obsequios; a los reverendos Santana y Rodríguez, por sus elocuentes mensajes; y al selecto Coro de la Cruzada, por su inspiradora cooperación.

La próxima reunión del Distrito de San Juan se efectuará el 25 ó 26 de julio en el amplio salón de la Iglesia Roca de Salvación, en la Calle 10 del Barrio Obrero.

De Viaje. El Presidente de esta Asociación salió el día 11 del mes en curso para la Ciudad de Albany, capital del Estado de Nueva York, en misión evangélica. Asistirá allí a la Conferencia Jurisdiccional de la Iglesia Metodista y luego pasará a la Ciudad de Nueva York donde se propone visitar algunas Iglesias y hermanos en gestiones de la organización. En nuestro próximo número esperamos poder informar con más detalles a nuestros lectores el resultado de este viaje.

Invitación. El Presidente ha sido cordialmente invitado por la Conferencia de Jóvenes Metodistas de Puerto Rico, que ha de celebrarse en el pueblo de Patillas del 25 al 28 de julio, para hablar sobre el movimiento de la Juventud Metodista en Puerto Rico.

DAMAS EVANGELICAS

PROGRAMA
de la Conferencia de Damas Metodistas de Puerto Rico

Se celebrará en la ciudad de Maunabo, durante los días 25 y 26 de junio de 1948.

Lema: Mas recibiréis la virtud del Espíritu Santo que vendrá sobre vosotras; y me seréis testigos en Jerusalem, y en toda Judea y Samaria, y hasta lo último de la tierra.—Hechos 1:8.

Viernes, 25 de junio.—Sesión de la mañana

10:00 Llegada. Registro de delegadas. El templo permanecerá abierto para que las hermanas se organicen en grupos y celebren servicios de oración.

Sesión de la tarde

1:00 Servicio devocional. Dirige la Sociedad de Maunabo.

1:15 Mensaje de la Presidenta Insular, Sra. Julita Torres.

1:30 Organización de la Conferencia.
1. Pase de lista.
2. Lectura y aprobación del Acta anterior.
3. Nombramiento de Comités Temporeros:
a. Ponencia. b. Resoluciones. c. Reglamento. d. Dador de Gracia. e. Reforma Social.
4. Aprobación del Programa.

3:00 Receso.

3:15 Mesa Redonda. Tema: "Las Sociedades de Damas en la Cruzada por Cristo." Dirige la Sociedad de Guayama.

4:00 Visita al Hospital Municipal. Obsequio a los Enfermos de los Salones. Dirige esta actividad la Sociedad de Arecibo.

Se solicita de cada sociedad envíe con sus delegadas alguna ayuda para esta actividad.

Viernes 25 de junio.—Sesión de la noche

8:00 Mitin evangelístico en la Plaza de Maunabo.
Dirige la Sociedad de Aguirre.
Lectura de la Resolución de la Asamblea Munipal.
Mensajes a cargo de las Sras. Berta O. de Castro, Lydia L. de Rivera, y del Rdo. Jorge N. Cintrón.

Sábado 26 de junio.—Sesión de la mañana

6:00 Servicio matutino. Administración de la Comunión. Oficia el Rdo. Pedro T. Méndez.

8:00 Servicio devocional. Dirige la Sociedad de Río Piedras.

8:15 Servicio de Canto y Testimonios.
Dirige la Sociedad de Puerta de Tierra.

9:00 Reunión de Negocios.
1. Informe de la Directiva.
2. Informe de Comités.
3. Elección de la Nueva Directiva.
4. Determinación del sitio para la próxima conferencia.
5. Lectura de correspondencia.
6. Asuntos nuevos.

11:15 Servicio de Clausura de la Conferencia.
Dirige la Sociedad de Jayuya.
a. Instalación de la Nueva Directiva y mensaje, por el Rdo. Jesús M. Amaro.
b. Formación de la Cadena de Amor.

PROGRAMA
de la Vigésima Convención de Damas de la Iglesia Evangélica Unida del Distrito Este de Puerto Rico

Lema: **Dichosos los que sembrais.**

Se celebrará en el templo de la Iglesia Evangélica Unida de Fajardo el día 10 de julio de 1948

Sábado 10 de julio.—Sesión de la mañana

9:00 Devocional de apertura. Sociedad de Ceiba.

9:15 Saludo de bienvenida. Sociedad local.

9:25 Himno de la Convención. Sociedad de Damas de Santurce.

9:30 Contestación a la bienvenida. Sociedad de Yabucoa.

9:45 Saludo a la Convención. Por la Presidenta.

10:00 Constitución de la Asamblea.
(a) Pase de lista.
(b) Presentación de delegados.
(c) Nombramiento de Comités Temporeros.
(d) Presentación de asuntos para ser referidos a los comités.
(e) Correspondencia.

10:45 Selección por el Coro: Iglesia Evangélica Unida, Fajardo, P. R.

11:00 Tema: "Sembrando". Sra. María N. de Díaz.

11:25 Selección por el Coro. Iglesia Evangélica Unida de Fajardo.

11:30 Servicio de Clausura. Sociedad de Luquillo.

12:00 Banquete. Social de Sobremesa. Celebrando el Vigésimo Aniversario de la Fundación de nuestra Convención.

Sesión de la tarde

2:00 Servicio devocional. Sociedad de Las Piedras.

2:15 Tema "Ganando un Alma." Sra. Julia M. de González.

2:30 Reunión de Negocios.
(a) Pase de lista.
(b) Presentación del Informe de las distintas Sociedades. (Habrá premios a las distintas Sociedades que más miembros hayan ganado y que más actividades hayan desplegado durante el año.
(c) Informe de la Presidenta.
(d) Informe de la Tesorera.
(e) Informe de los Comités Temporeros.
(f) Asuntos Pendientes y nuevos.
(g) Elección de la Nueva Directiva.
(h) Elección del sitio de la próxima asamblea.

4:30 Servicio Devocional de Clausura. Sociedad Las Cabezas.

(Sigue en la página 14, Col. 2)

INFORMACION EVANGELICA

MANHATTAN, N. Y.

El sábado 22 de mayo celebramos un Concierto Pro-Templo en nuestra iglesia. Nos llevamos la palma en todos los sentidos: Cultural, artístico, económico y educacional.

Interpretó un quinteto de maderas, a saber, la flauta, el clarinete, el oboe, el fagot y el corno francés. Los instrumentistas son distinguidos virtuosos de la Orquesta Filarmónica de Nueva York y la Julliard.

El Sr. Martin Kafka, director del Conjunto, dió inicio al Concierto familiarizando la audiencia con el sonido particular de cada instrumento, un breve historial de su origen y su valor expresivo en el lenguaje sinfónico.

El programa cubrió un lapso de dos horas con tres intermisiones: una para descanso y dos para explicación de las piezas antes de su ejecución como también para dar ocasión a los oyentes a hacer cualquier pregunta por peregrina que fuese en torno a la música y la instrumentación. Para ilustrar los diversos estilos músicos interpretaron piezas de I. S. Bach, Handel, Haydn, Mozart, Beethoven, Rimshy-Korsahoff, Ravel y Cui. Por vía de ejemplo tocaron una fuga de Bach para ilustrar la música contrapuntista. Le Hahmere de Revel para ilustrar el influjo de la música hispana en el pentagrama francés y así sucesivamente.

Se me hace, que este es el primer concierto de este tipo que se celebra en Iglesia Hispana alguna, en la Ciudad de Nueva York. A mi juicio, deberían reiterarse con bastante frecuencia pues acaso sea el mejor medio de familiarizarnos eficientemente con el lenguaje musical en sus variados matices y expresiones.

SANTA ISABEL

El sábado 12 de junio entregó su alma al Señor el venerable patriarca don Santiago Santiago. El hermano desaparecido, nació a la vida espiritual en nuestra iglesia convirtiéndose al Evangelio en los primeros años de la obra. Desde entonces, fué un fiel siervo de Jesucristo, distinguiéndose como un investigador de La Palabra de Dios, conforme a la luz recibida y como un mensajero del mensaje divino de casa en casa. El extinto era padre de nuestro amado hermano el Rdo. Santiago Alvarado, ministro de nuestra iglesia en el pueblo de Peñuelas, donde trabaja con brillante éxito. Servicios funerales se celebraron en el hogar por el pastor Rdo. Díaz Acosta y luego por los Rdos. Antolín Castillo e hijo Ismael, José Vilar y Domingo Franceschi, que vinieron para acompañar al Rdo. Santiago en su trance de dolor. El cadaver fué conducido a nuestro templo, celebrándose el servicio de entierro por el pastor ayudado por los ministros visitantes. En el Cementerio, despidió el duelo elocuentemente el Rdo. Castillo.

La iglesia que le vió nacer a la vida espiritual y que lo cuidó en su infancia cristiana, le despidió en su viaje a la morada celestial. Nuestra condolencia para todos los familiares.

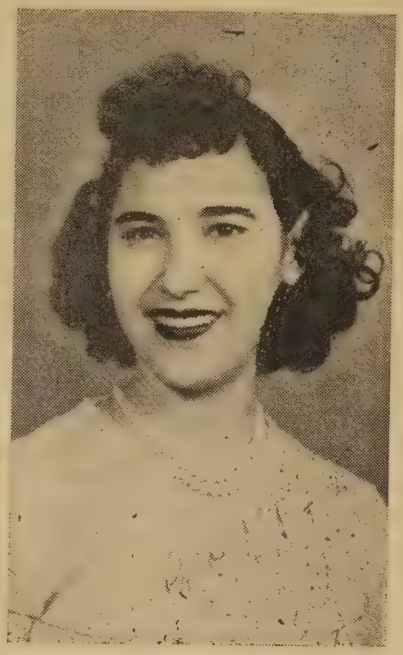

La Srta. Loida Lahoz, de la Iglesia Metodista de Ponce, quien se encuentra de vacaciones en el hogar de sus padres, Don Angel Lahoz y Doña Eulalia de Lahoz, después de terminar el curso universitario en Virginia.

Notas de la Asociación Ministerial de Ponce

Con marcada animación Cristiana nos congregamos en el templo de la Iglesia Evangélica Unida de Machuelo ,Ponce. Allí se eligió la nueva oficialidad de nuestra organización quedando constituida de la siguiente manera: Presidente, Rdo. Erasmo Bernier, pastor de la Primera Iglesia Bautista de Ponce; vicepresidente, Rdo. José Vilar Ortells, pastor de la Iglesia Evangélica Unida de Juana Díaz; secretario-tesorero, Tomás Rodríguez, Pastor de la Iglesia Evangélica Unida de Cuatro Calles y Sabanetas.

A petición de la Sra. Inés Quiles, misionera de la Primera Iglesia Bautista de Ponce, se expresó un voto de gratitud a la directiva del 47-48. (Rdo. Jorge Nehemías Cintrón, Sr. Alfredo Santiago y Rdo. Erasmo Bernier).

Por la noche una imponente congregación de lo más selecto de Machuelo prestó oído a la bien templada palabra del Rdo. Arturo Olivieri, pastor de la Iglesia Evangélica Unida de Coto Laurel, Ponce.

La oficialidad entrante siente la disposición de enanchar el radio de acción y de influencia de nuestra organización.

Tomás Rodríguez,

EVANGELICA UNIDA

Instalación: Recientemente fué instalado como Pastor Ayudante de la Iglesia Evangélica Unida de esta localidad, el joven José A. Ramírez. Cooperará el joven Ramírez con el Rdo. Ramón Morales Vega, quien oficia en esta grey.

Estuvo el programa de instalación a cargo del Comité de Distrito el cual delegó para el mismo en el Rdo. Harry E. Zech, Rdo. Antolín Castillo de Villalba y el Rdo. Luciano de Guayanilla.

El acto estuvo muy solemne y se llevó a cabo dentro de la mayor reverencia.

Felicitamos al nuevo coadjutor de nuestra causa y lo exhortamos a se-

guir ascendiendo por la escalera que lleva a Dios.

Bodas: En la noche del sábado 5 de junio del corriente, se unieron en matrimonio, el joven Víctor A. Moris y la Srta. Ana Emma Ruíz.

La ceremonia se efectuó en el templo Evangélico Unido y ofició en el minmo el Rdo. Ramón Morales Vega.

Reciba esta joven pareja de recien-casados, nuestras más sinceras felicitaciones.

Gilberto Rodríguez Estremera,

INFORMACION BAUTISTA

CAGUAS

Domingo de las Madres. Por la noche nos dió un excelente mensaje nuestro queridísimo hermano ex-pastor de esta iglesia Rdo. Tomás Rosario Ramos.

Servicio del Seminario Evangélico. Este año tuvimos el privilegio de que uno de los servicios de graduación se celebrara en nuestro templo, por lo que nos visitaron varios estudiantes y casi toda la facultad. El presidente Rdo. Aarón F. Webber dió un mensaje interesante y efectivo.

Ausentes. Sigue el éxodo hacia Estados Unidos. Los últimos hermanos en dejarnos han sido Esteban Otero y Gerson Colón, y la Srta. Dora Noemí Dávila, líder que se ha distinguido en la Sociedad de Jóvenes y en el trabajo de la Escuela Bíblica.

Viaje a Río Piedras. Con motivo de la graduación de nuestro queridísimo pastor ayudante, Carlos Amado Ruíz, cerca de 60 hermanos yendo en guaguas y automóviles asistieron al templo de la Primera Iglesia Bautista de Río Piedras el día 4 de junio.

Visitantes de Río Piedras. La noche del 22 de mayo nos alegráron con su presencia los hermanos José Coll y Abraham Gómez. Gracias y que pronto vuelvan.

Iniciación del Comité de Evangelización. Con este motivo estuvieron presentes, en la reunión de los jóvenes celebrada el 21 de mayo, el Comité de Evangelización de la Unión Bautista de Jóvenes de Río Piedras y el Rdo. Francisco Colón Brunet, quien dió un mensaje apropiado y poderoso. Los jóvenes ríopedreños responden a los nombres de Jorge Brugueras y las Srtas. Guillermina Alemán y Petra A. Urbia.

Enfermos. Están asilados en el Hospital San Patricio el joven Juan Rodríguez, y el Sr. J. Pomales, ambos emparentados con miembros de esta iglesia.

Internacionalismo. Nuestra iglesia se ha vuelto internacional en estos últimos días. Primeramente pasó un domingo entre nosotros el Rdo. Juan C. Varetto, procedente de la República Argentina, luego nos habló el 6 de Junio en la escuela bíblica y por la noche del mismo día el Dr. G. Báez Camargo. Nos sentimos profundamente agradecidos a estos nobles y sabios mensajeros latinoamericanos.

Gentileza de la estación WVJP. Gracias a la ya probada amabilidad de al estación vecina WVJP, el servicio correspondiente a Junio 6 fué trasmitido desde el mismo templo. Nuestra iglesia tiene una deuda de gratitud contraída con los directores y empleados de esta progresista estación cagueña.

Edificio de la Escuela Metodista de Ponce, radicado en el patio del templo. La planta alta se dedicará a las clases de la escuela bíblica y varios dormitorios. En la planta baja están la oficina del pastor y la escuela diaria. Este nuevo edificio fué dedicado el lunes 31 de mayo de 1948.

DISCIPULOS DE CRISTO

Enfermos: Hace algún tiempo se encuentran en cama los siguientes hermanos: Srta. Olga de Jesús, Srta. Ramona Cordero. Sr. Lorenzo González y esposa y el niño Héctor J. Collazo, hijo del hermano Jacobo Collazo. Para todos ellos suplicamos a nuestro Dios que descienda en sanidad divina para que pronto puedan estar con nosotros sirviéndo al Señor Jesucristo.

Necrología: En la madrugada del martes 25 del mes de mayo nuestro hermano Jacobo Collazo pasó por la pena de perder a su querido padre don Ramón Collazo. La multitud que acompañó al féretro hasta el cementerio puso en alto el afecto y cariño que gozaba el amigo don Ramón en este pueblo.

Tanto para el hermano don Jacobo, como para el resto de la familia, nuestro sentir y simpatías en estas horas de prueba de dolor por la pérdida irreparable de vuestro padre.

Y ahora queremos expresarle nues-

tro más profundo agradecimiento a todas las personas de la localidad que contribuyeron al buen éxito de nuestra convención ya directa o indirectamente.

Esteban Hernández.

Perspectivas Evangélicas.

(Viene de la página 6)

que sin la proclamación de las nuevas de salvación por la fe en Cristo, el Mesías no hubiera venido en "la plenitud del tiempo." Concluímos diciendo que cristiano y evangélico no son términos antitéticos sino correspondientes. Para esquivar cualquier asomo de dualidad infranqueable, parafraseemos la proposición introductoria del Evangelio de San Juan, leyendo, "....en el principio fué el evangelio...."

Una Misión de Ex-Sacerdotes.

(Viene de la página 7)

tro Presbiteriano y profesor en Princeton. El Padre Andrés Somese, cura de la Orden de los Agustinos, a la que perteneció Lutero, y el Padre Juan Zerhusen, cura secular en Baltimore, ambos abandonaron el sacerdocio Católico Romano recientemente y han entrado al ministerio Luterano. El Obispo Carlos Duarte, que fué Obispo Católico Romano en el Brazil, rompió con el Vaticano para fundar una iglesia independiente.

La fe viva y la fe muerta.

(Viene de la página 9)

sigo una implicación social: nuestro deber para con el semejante. Santiago nos dió el distintivo entre la fe viva y la muerta cuando dice: "Y si el hermano o la hermana están desnudos y tienen necesidad del mantemiento de cada día, y alguno de vosotros le dice: Id en paz, hartaos y calentaos, pero no le dieréis de las cosas que son necesarias para el cuerpo, ¿qué aprovechará?" La fe viva será siempre aquella que nos hace simpatizar con los que sufren y compartir con ellos tanto de lo espiritual como de lo material.

"Esta es la victoria que vence al mundo, a saber nuestra fe." Pero, volvemos a preguntar, ¿qué clase de fe? Debe ser la fe viva y no la muerta. Hagámonos de ella. Procuremos conservarla por encima de todo otro valor. El hombre que lo pierde todo y aun la conserva puede asegurar que posee lo más grande y lo más precioso. Que podamos decir con humildad: "Toma Jesús mi corazón herido; escóndelo en el hueco de tu palma; que si pierdo la fe habré perdido; todas las posesiones de mi alma."

M. Limardo.

Oración.——(Viene de la página 5)

tro Señor. Y concédenos, oh misericordiosísimo Padre, por Su amor, que de aqui en adelante vivamos una vida santa, recta y sobria para la gloria de Tu nombre. Amén.

COMENTARIOS.

(Viene de la página 4)

de asistir a estas reuniones y haber escuchado al liderato evangélico, podemos afirmar que si las personas y las organizaciones llamadas a encauzar estas actividades actúan en el futuro con el mismo celo y empeño con que discutimos estos planes, pronto tendremos en Puerto Rico una editorial evangélica, para servir a toda la América Latina; una red de librerías y una revista teológica, seria y segura, que venga a ofrecer a los lectores interesados en esos temas lo mejor del pensamiento religioso mundial.

Para el profesor G. Báez Camargo una palabra de agradecimiento por su sabia orientación para nosotros y por su limpio espíritu cristiano, enmarcado en una visión continental de nuestros problemas y oportunidades.

E D I T O RI A L.

(Viene de la página 3)

debe engañarse a si mismo luciendo anaqueles de libros muertos. Es asunto de saber escoger buena literatura, cuya lectura enriquezca las horas libres y cuya influencia vaya saturando el hogar en todas sus relaciones.

Es aquí donde le llega a cada pastor una magnífica oportunidad para ayudar a sus laicos. Todo pastor es y si no lo es debe serlo, un leal amigo de los libros. Corresponde a él orientar a su feligresía en el hábito provechoso de la lectura, sugerirle listas de libros y autores, fuentes de información, las influencias cristianas en algunos autores, el libro adecuado para situaciones específicas.

Ocúpate en leer. No olvidemos el consejo.

LIBRERIA,

"Puerto Rico Evangélico"
Ponce, P. R.

Servimos pedidos de libros a toda la Isla. Pagamos franqueo.

MI DECISION POR CRISTO

(Viene de la primera página)

mundo cristiano mediante el trabajo personal, la predicación, la literatura y cualquier otro medio cristianamente legítimo para la evangelización.

Creo que la acumulación de riquezas es peligrosa para el cristiano. Daré sacrificialmente de mis ingresos para sostener aquellas empresas que luchan por la organización de un mundo cristiano.

Firmado _____

(Tomado del Manual de Sugestiones para las Fundaciones Wesleyanas de la Iglesia Metodista, escrito por H. D. Bollinger.

(Viene de la página 11)

Sesión de la Noche

7:45 Servicio devocional. Sociedad de Naguabo.
Instalación de la Nueva Directiva.
Música a cargo del Coro de la Iglesia Evangélica Unida de Santurce, P. R.
Presentación del Drama "Ganada un alma."

Recomendaciones:

1. Traiga su cuota de $1.00 a la Convención.
2. Traiga su informe escrito.
3. Debe informar dos semanas antes de la Convención el número de personas que piensan participar del almuerzo y de la comida cuyo precio será un dólar ($1.00).

ESCUELA BIBLICA

Por el Rdo. J. A. Luciano, Redactor.

Lección para el 4 de julio de 1948.

Tema: Miqueas, Un Profeta de Israel 1° Reyes 22:5-9; 13-18, 26-28.

Lectura Devocional: Salmo 136:1-8.

Texto Aureo: Vive Jehová, que lo que Jehová hablaré, eso diré. 1° Reyes 22:14.

Tiempo: Miqueas profetizó durante la última mitad del siglo 8 A. de C. durante el reino de Ezequías.

Lugar: Judá.

INTRODUCCION

Miqueas representa el ministro de Dios que está dispuesto aun a costo de su vida a decir la verdad a su pueblo no importa cuan amarga esa verdad sea. El y Amos se caracterizan por ser ambos defensores de la justicia social de su pueblo, defendiendo los derechos de los pobres contra los ricos y contra las leyes apremiantes de los gobernantes. Su momento profético era difícil por cuanto eran muchos los falsos profetas que predicaban mas para halagar que para redarguir. Hoy se necesitan profetas de Dios que lleven al pueblo el mensaje que El quiere y no el mensaje amañado que el pueblo anhela.

BOSQUEJO

1. Un pueblo mal aconsejado. 1° Reyes 22:5-9.

1. Una mala alianza.
2. Una religión corrompida.
3. Un profeta de Dios ignorado.

II. Un Profeta Fiel. 1° Reyes 22: 13-18.

1. Una petición que revela mundanas aspiraciones.
2. Actitud irónica de Miqueas.
3. El mensaje profético.

III. La voz de Miqueas. 1° Reyes 22:26-28.

2. Una voz que no se apaga por la persecución.

APLICACION

1. Hay que tener valor para decir la verdad aunque la verdad sea amarga.

2. Miqueas se niega a justar su mensaje a los deseos te los reyes aún cuando con ello corría peligro de su vida.

3. El mundo pide de los profetas mensajes suaves pero no importa cuan suaves sean los mensajes nunca podremos apartarnos de la verdad.

4. Cuando el hombre se pone en contra de Dios camina hacia la destrucción.

Lección para el 11 de julio de 1948.

Tema: Bezaleel, el Artífice. Exodo 31:1-11; 2° Crónicas 1:5.

Lectura Devocional: Exodo 20:1-17.

Texto Aureo: Todo lo que viniere a la mano para hacer, según tus fuerzas. Eclesiastés 9:10.

Tiempo: Bezaleel vivió durante la época de Moisés y Aaron.

Lugar: el desierto.

INTRODUCCION

Uno de los dichos más comunes entre los hombres es que dondequiera se puede adorar a Dios; pero la historia nos enseña que desde la época de Moisés el hombre ha creído que debe edificarse tabernáculo a Dios y que la obra a realizarse debe ser de la mejor calidad ya que simbólicamente representa el lugar en que mora Dios. En la construcción del tabernáculo Moisés pidió que se consiguieran los mejores artífices para su edificación. Bezaleel fué uno de estos artífices cuya obra perduró por siglos. Cada vez que se admiraban las bellezas del tabernáculo no podía olvidarse a aquel que puso todo su arte en su construcción. No importa cuan humilde sea una capilla debe mantenerse en las mejores condiciones ya que es allí donde adoramos a Dios.

BOSQUEJO

I. Llamamiento de Bezaleel. Exodo 31:1-5.

1. Necesidad de un lugar para la adoración a Dios.

2. Necesidad de hombres diestros para la realización de la obra.

3. Preparación de Bezaleel para dirigir la construcción del Tabernáculo.

II. Llamamiento de Aholiab. vss. 6-11.

1. Un colaborador en la obra a construirse.

2. El trabajo como una vocación divina.

III. Una obra que perdura para Dios. 2° Crónicas 1:5.

1. Una obra que perdura y un nombre que se inmortaliza.

APLICACION

La lección nos revela lo sagrado que es el trabajo. Muchas veces creemos que solo Dios escoge hombres para servirles en su ministerio pero la verdad es que Dios escoge obreros de todas clases ya que en cualquier trabajo podemos servir a Dios. Que bueno sería que todos los hombres se dieran cuenta que en cualquier puesto que ocupen en la sociedad pueden servir a Dios.

DAMAS EVANGELICAS DE PUERTO RICO

Muy estimadas hermanas:

Todas las damas de la Asociación insular de Damas Evangélicas de Puerto Rico están cordialmente invitadas a asistir a la gran asamblea anual a celebrarse en la Iglesia Discípulos de Cristo en la Calle Comerío en Bayamón los días 30 y 31 de julio próximo.

Reciban todos el cariño cristiano de la Presidenta.

Jacobina R. de Toro.

Concentración Metodista

El martes 6 de julio de 1948 se concentrarán en el templo de la calle Villa las representaciones de las iglesias de Maunabo, Guardarraya, Patillas, Arroyo, Guayama, Aguirre Playa de Ponce y Ponce.

Predicará esa noche el Rdo. Jesús Amaro, pastor de Guayama.

Naturola

ES MEJOR

MARCA REGISTRADA

UN BUEN SIROP PARA UN BUEN REFRESCO. PARA TODOS LOS GUSTOS, A CUALQUIER HORA

Fabricante: LUIS V. PINO

Calle 11 número 604 — Teléfono 2-4081, Bo. Obrero, Santurce, Puerto Rico

THE PRESBYTERIAN
Fundado en 1831

A los lectores de "Puerto Rico Evangélico" que puedan leer inglés los invitamos a suscribirse a la revista quincenal THE PRESBYTERIAN, cuyo director lo es el Dr. Jarvis S. Morris, ex-presidente del Instituto Politécnico, San Germán, Puerto Rico.

THE PRESBYTERIAN publica noticias del mundo cristiano, editoriales y artículos sobre los más palpitantes problemas morales y espirituales del momento actual.

Envíe $3.00 en giro postal exclusivamente a:

THE PRESBYTERIAN
220 S. 16th St. Philadelphia 2, Pa.

IGLESIA EVANGELICA ESPAÑOLA DEL BRONX

(Bajo los auspicios de New York City Mission Society)

800 East—156th Street, Nueva York, N. Y.

Misionera: Srta. Solesnir Rivera

Pastor: Rdo. Agustín Alvira.

Favor de avisarnos cuando venga para Nueva York. Queremos servirle. A sus órdenes.

PRIMERA IGLESIA METODISTA DE HABLA ESPAÑOLA

Calle 111 Avenida Lexington

(La única Iglesia Metodista de Habla Española bajo los auspicios de la Sociedad Misionera)

Queremos Servirle

AVISENOS CUANDO VENGA A NUEVA YORK

PASTOR: RDO. DIEGO FLORES

Residencia: 504 West 134 St.

Nueva York 31, N. Y.